



परिपत्रक

विषय: केंद्र शासनाच्या धर्तीवर दिव्यांगत्वासंदर्भातील सर्व लाभ मिळविण्यासाठी वैश्विक ओळखपत्र (Unique Disability Identity Card-UDID Card) बंधनकारक करणेबाबत तसेच कंपनीमध्ये नियुक्त होणाऱ्या उमेदवारांच्या दिव्यांगत्वाची तपासणी करणेबाबत.

- संदर्भ :** १) शासन परिपत्रक क्र. दिव्यांग-२०२४/प्र.क्र.८६/ दि.क.२ दि.२७.०६.२०२४.
२) शासन परिपत्रक क्र. दिव्यांग-२०२४/प्र.क्र.१३९/ दि.क.२ दि.१६.०८.२०२४.
३) शासन निर्णय क्र.अप्रवि-२०१८/प्र.क्र.४६/आरोग्य-६ दि.१४.०९.२०१८.

महावितरण कंपनीअंतर्गत कार्यरत दिव्यांग कर्मचाऱ्यांकरीता महाराष्ट्र शासनामार्फत दिव्यांग व्यक्ती हक्क अधिनियम, २०१६ ची अंमलबजावणी करण्याकरिता वेळोवेळी पारित केलेल्या सूचना कंपनीमध्ये अंगीकृत करण्यात आलेल्या आहेत. या सूचनांतर्गत आता केंद्र/राज्य शासनाकडून राबविण्यात येणाऱ्या दिव्यांगांसाठीच्या विविध योजना/ नोकरी मधील आरक्षण/पदोन्ती/सवलती इत्यादींचा लाभ मिळण्यासाठी राज्यातील दिव्यांगांसाठी वैश्विक ओळखपत्र (UDID Card) अनिवार्य करण्यात आले असून त्याबाबतच्या सविस्तर सूचना महाराष्ट्र शासन, दिव्यांग कल्याण विभागाने परिपत्रक क्र. दिव्यांग-२०२४/प्र.क्र.८६/ दि.क.२ दि.२७.०६.२०२४ अन्वये निर्गमित केलेल्या आहेत.

२. या अनुषंगाने सर्व संबंधितांना कळविण्यात येते की, शासन परिपत्रक दि.२७.०६.२०२४ च्या धर्तीवर वैद्यकीय मंडळामार्फत दिव्यांगत्व प्रमाणपत्र व वैश्विक ओळखपत्र (UDID Card) प्राप्त करून घेण्यास अनिवार्य करण्यात येत आहे. तसेच शासन परिपत्रक क्र. दिव्यांग-२०२४/प्र.क्र.१३९/ दि.क.२ दि.१६.०८.२०२४ मध्ये नमूद केल्यानुसार सामान्य प्रशासन विभाग, महाराष्ट्र शासन यांनी दिलेल्या सूचनांनुसार कंपनीच्या सेवेत नियुक्त होणारा दिव्यांग उमेदवार संबंधित पदावर नियुक्तीसाठी सक्षम आहे किंवा नाही याची वैद्यकीय मंडळाकडून तपासणी नियुक्ती अधिकाऱ्यांनी करून घेण्यात यावी. तसेच सदर वैद्यकीय पडताळणीअंती निदर्शनास आलेले उमेदवारांच्या दिव्यांगत्वाचे प्रमाण त्यांच्या वैद्यकीय अहवालामध्ये नमूद करण्यात आले आहे किंवा नाही याबाबतही खातरजमा करण्यात यावी.

३. उपरोक्त सूचनांच्या अनुषंगाने सर्व दिव्यांग कर्मचाऱ्यांनी दिव्यांगत्व प्रमाणपत्र व वैश्विक ओळखपत्र (UDID Card) शासन परिपत्रक क्र. दिव्यांग-२०२४/प्र.क्र.८६/ दि.क.२ दि.२७.०६.२०२४ मध्ये नमूद केल्यानुसार ०१ (एक) वर्षाच्या आत प्राप्त करून घ्यावे. तसेच वैश्विक ओळखपत्र (UDID Card) प्राप्त करून घेणे अनिवार्य करण्यात येत असल्याने संबंधित कर्मचाऱ्यांने सदरची नोंद एम्प्लॉई पोर्टल मध्ये घेवून UDID Card ची PDF स्वरूपातील प्रत सादर करावी. त्याचप्रमाणे कर्मचाऱ्यांनी सादर केलेल्या दिव्यांगत्वाच्या प्रमाणपत्राच्या सत्यतेबाबत खातरजमा करून तशी (दिव्यांगत्वाचा प्रकार व वैधता कालावधी) नोंद संबंधित कर्मचाऱ्यांच्या सेवापुस्तिकेत करण्यात यावी. कर्मचाऱ्यांने स्वसाक्षात्कीत करून सादर केलेल्या प्रमाणपत्राची व वैश्विक ओळखपत्राची प्रत सेवापुस्तिकेस जोडण्यात यावी.

४. सर्व संबंधितांनी या परिपत्रकासोबत जोडलेल्या शासन निर्णय दि.१४.०९.२०१८, शासन परिपत्रक क्र.२७.०६.२०२४ व शासन निर्णय दि.१६.०८.२०२४ मधील सूचना कंपनीतील सांघिक कार्यालय आणि क्षेत्रिय कार्यालयांमधील कार्यरत सर्व दिव्यांग अधिकारी व कर्मचारी यांच्या निर्देशनास आणून द्याव्यात व त्यांचे काटेकोरपणे पालन होईल याबाबत दक्षता घ्यावी.

५. सदर परिपत्रक कंपनीच्या e-Library वर उपलब्ध करण्यात आले आहे.

- सोबत :** १) शासन परिपत्रक दि.२७.०६.२०२४
२) शासन परिपत्रक दि.१६.०८.२०२४
३) शासन निर्णय दि.१४.०९.२०१८

(भूषण कुलकर्णी)

मुख्य महाव्यवस्थापक (मासं)

प्रत सविनय सादर:

- १) संचालक (वित्त)/(संचलन)/(प्रकल्प)/(वाणिज्य)/(मासं) म.रा.वि.वि.कं.मर्या., सांघिक कार्यालय, मुंबई.
- २) सह व्यवस्थापकीय संचालक, म.रा.वि.वि.कं.मर्या. प्रादेशिक कार्यालय छत्रपती संभाजीनगर/कल्याण.
- ३) कार्यकारी संचालक (सुवअं)/ वित्त व लेखा)/(पायाभूत आराखडा/विशेष प्रकल्प)/(मासं) म.रा.वि.वि.कं.मर्या., सांघिक कार्यालय, मुंबई.
- ४) प्रादेशिक संचालक, म.रा.वि.वि.कं.मर्या. प्रादेशिक कार्यालय पुणे/नागपूर.

प्रत सस्नेह रवाना:

- १) मुख्य महाव्यवस्थापक (तां/आ)/(सांघिक वित्त)/(अंतर्गत लेखा परिक्षण)/(सांघिक लेखा)/(माहिती तंत्रज्ञान)/ मुख्य विधी सल्लागार/मुख्य तपास अधिकारी/ कंपनी सचिव म.रा.वि.वि.कं.मर्या., सांघिक कार्यालय, मुंबई.
- २) मुख्य महाव्यवस्थापक (प्रवसु) म.रा.वि.वि.कं.मर्या., नाशिक.
- ३) मुख्य अभियंता (स्थापत्य), स्थापत्य परिमंडल, म.रा.वि.वि.कं.मर्या., मुंबई.
- ४) सर्व मुख्य अभियंता, म.रा.वि.वि.कं.मर्या., मुंबई. (सांघिक कार्यालय/ क्षेत्रीय कार्यालय)

प्रत रवाना:

- १) महाव्यवस्थापक (मासं-मासंव्यप्र)/(नियोजन)/(मासं), म.रा.वि.वि.कं.मर्या., सांघिक कार्यालय, मुंबई.
- २) मुख्य औद्योगिक संबंध अधिकारी/मुख्य जनसंपर्क अधिकारी, म.रा.वि.वि.कं.मर्या., सांघिक कार्यालय, मुंबई.
- ३) मा.अध्यक्ष तथा व्यवस्थापकीय संचालक यांचे विशेष कार्य अधिकारी, म.रा.वि.वि.कं.मर्या., सांघिक कार्यालय, मुंबई.

केंद्र शासनाच्या धर्तीवर दिव्यांगत्वासंदर्भातील
सर्व लाभ मिळविण्यासाठी वैश्विक ओळखपत्र
(Unique Disability Identity Card-UDID
Card) बंधनकारक करणेबाबत.

महाराष्ट्र शासन
दिव्यांग कल्याण विभाग,
शासन परिपत्रक क्रमांक : दिव्यांग-२०२४ / प्र. क्र. ८६ / दि. क. २
३१, ३२, ३५ "ए" विंग, मित्तल टॉवर,
बॅरिस्टर रजनी पटेल मार्ग, नरिमन पॉईंट, मुंबई- ४०० ०२९.
दिनांक :- २७ जून, २०२४.

वाचा :

- १) सार्वजनिक आरोग्य विभाग, शासन निर्णय, क्रमांक : अप्रवि-२०१८/प्र. क्र.४६/आरोग्य-६,
दिनांक १४ सप्टेंबर, २०१८,
- २) केंद्र शासन, सामाजिक न्याय व अधिकारिता मंत्रालय, दिव्यांगजन सशक्तीकरण विभाग,
कार्यालयीन ज्ञापन क्रमांक : P-13013 / 23 / 2023 - UDID / IT / STATISTICS,
दिनांक ३ मार्च, २०२३,
- ३) दिव्यांग कल्याण विभाग, शासन परिपत्रक, क्रमांक : दिव्यांग-२०२१ / प्र. क्र. ४५ / दि. क. २,
दिनांक ८ मार्च, २०२३.

प्रस्तावना :-

केंद्र शासनाच्या दिव्यांग व्यक्ती हक्क अधिनियम, २०१६ ची राज्यात प्रभावी अंमलबजावणी करण्याच्या दृष्टीने २१ प्रकारच्या दिव्यांगत्व प्रकारांवरील दिव्यांगत्व प्रमाणपत्रे उपलब्ध व्हावीत, यासाठी केंद्र शासनाने निर्गमित केलेली मार्गदर्शक तत्त्वे, कार्यपद्धती व अपिल पद्धती याबाबतच्या सविस्तर सूचना सार्वजनिक आरोग्य विभागाच्या दिनांक १४ सप्टेंबर, २०१८ च्या शासन निर्णयान्वये निर्गमित करण्यात आलेल्या आहेत.

२. केंद्र शासन, सामाजिक न्याय व अधिकारिता मंत्रालय, दिव्यांगजन सशक्तीकरण विभागाच्या दिनांक ३ मार्च, २०२३ च्या कार्यालयीन ज्ञापनान्वये, शासनाकडून दिव्यांगांसाठीच्या विविध योजनांचा लाभ मिळण्यासाठी वैश्विक ओळखपत्र (UDID Card) अनिवार्य करण्यात आलेले आहे.

३. तसेच दिव्यांग कल्याण विभागाच्या दिनांक ८ मार्च, २०२३ च्या परिपत्रकान्वये, दिव्यांग व्यक्तींना दिव्यांगत्व प्रमाणपत्र वितरण करण्याच्या प्रक्रीयेस गतिमानता येण्यास व केंद्र शासनमार्फत ठरवून दिलेले १००% ध्येय गाठण्यास तसेच महाराष्ट्र राज्याची कामगिरी उंचावण्यासाठी दिव्यांगत्व प्रमाणपत्र व वैश्विक ओळखपत्र (UDID Card) देण्याच्या विशेष मोहिमेस दिनांक ३० जून, २०२३ पर्यंत मुदतवाढ देण्यात आली होती.

४. सबब केंद्र / राज्य शासनाकडून राबविण्यात येणाऱ्या दिव्यांगांसाठीच्या विविध योजनांचा लाभ मिळण्यासाठी राज्यातील दिव्यांगांसाठी वैश्विक ओळखपत्र (UDID Card) अनिवार्य करण्यासंदर्भात सविस्तर सूचना निर्गमित करण्याची बाब शासनाच्या विचाराधीन होती.

शासन परिपत्रक :

केंद्र / राज्य शासनाकडून राबविण्यात येणाऱ्या दिव्यांगांसाठीच्या विविध योजना / नोकरी मधील आरक्षण / पदोन्नती / सवलती इ.चा लाभ मिळण्यासाठी राज्यातील दिव्यांगांसाठी वैश्विक ओळखपत्र (UDID Card) अनिवार्य करण्यासंदर्भात खालीलप्रमाणे सविस्तर सूचना निर्गमित करण्यात येत आहेत.

- १) केंद्र / राज्य शासनाकडून राबविण्यात येणाऱ्या दिव्यांगांसाठीच्या विविध योजना / सवलती इ.चा लाभ मिळण्यासाठी राज्यातील दिव्यांगांसाठी वैश्विक ओळखपत्र (UDID Card) अनिवार्य करण्यात येत असून ज्या दिव्यांगांकडे कोणतेही दिव्यांगत्व प्रमाणपत्र नाही, त्यांनी सार्वजनिक आरोग्य विभागाच्या दिनांक १४ सप्टेंबर, २०१८ च्या शासन निर्णयान्वये / भविष्यात वेळोवेळी स्थापन करण्यात आलेल्या / येणाऱ्या वैद्यकीय मंडळामार्फत दिव्यांगत्व प्रमाणपत्र व वैश्विक ओळखपत्र (UDID Card) प्राप्त करून घेणे अनिवार्य आहे.
 - २) ज्या दिव्यांग व्यक्तींकडे सार्वजनिक आरोग्य विभागाच्या दिनांक १४ सप्टेंबर, २०१८ चा शासन निर्णय निर्गमित होण्यापूर्वी शासनाने नेमून दिलेल्या सक्षम प्राधिकाऱ्याने दिलेले दिव्यांगत्व प्रमाणपत्र आहे, त्यांनी उक्त शासन निर्णयान्वये स्थापन करण्यात आलेल्या वैद्यकीय मंडळामार्फत दिव्यांगत्व प्रमाणपत्र व वैश्विक ओळखपत्र (UDID Card) प्राप्त करून घेणे अनिवार्य आहे. वैश्विक ओळखपत्र (UDID Card) प्राप्त करून घेण्यासाठी नोंदणी केल्यानंतर प्रत्यक्षात सदर ओळखपत्र प्राप्त होईपर्यंतच्या कालावधीसाठी संबंधित दिव्यांग व्यक्तींना दिव्यांगत्वाच्या सवलती / योजना यांचा लाभ घेण्यासाठी त्यांचेकडे असलेले दिव्यांगत्व प्रमाणपत्रासोबत वैश्विक ओळखपत्रासाठीचा नाव नोंदणी क्रमांक (Enrolment Number) सादर करणे अनिवार्य राहिल.
 - ३) ज्या दिव्यांग व्यक्तींकडे शासनाने वेळोवेळी नेमून दिलेल्या सक्षम प्राधिकाऱ्यांनी दिलेले दिव्यांगत्व प्रमाणपत्र नसेल, तथापि त्यांचेकडे शासकीय रुग्णालयांमधून दिलेले अन्य वैद्यकीय/दिव्यांगत्व प्रमाणपत्र असेल व त्या आधारे जर ते दिव्यांगांसाठीच्या सवलती / योजना यांचा लाभ घेत असतील, तर अशा दिव्यांग व्यक्तींना सदर शासन परिपत्रकाच्या दिनांकापासून एका वर्षाच्या मुदतीत सार्वजनिक आरोग्य विभागाच्या दिनांक १४ सप्टेंबर, २०१८ च्या शासन निर्णयानुसार / भविष्यात वेळोवेळी स्थापन करण्यात आलेल्या / येणाऱ्या वैद्यकीय मंडळाकडून दिव्यांगत्व प्रमाणपत्र / वैश्विक ओळखपत्र (UDID Card) प्राप्त करून घेणे अनिवार्य राहिल. जे दिव्यांग व्यक्ती उक्त मुदतीनंतरसुद्धा सदर प्रमाणपत्र प्राप्त करून घेणार नाहीत, ते दिव्यांगांसाठीच्या सवलती / योजना इ. लाभ मिळण्यास पात्र राहणार नाहीत.
२. तरी सर्व मंत्रालयीन विभाग / त्यांचे प्रशासकीय नियंत्रणाखालील सर्व विभाग / कार्यालये त्याचप्रमाणे सर्व स्थानिक स्वराज्य संस्था यांना सूचित करण्यात येते की, त्यांनी उक्त सूचना त्यांचे नियंत्रणाखालील संबंधित दिव्यांग कर्मचाऱ्यांना द्याव्यात, तसेच त्यांचेकडून सदर सूचनांचे काटेकोरपणे पालन होत असल्याबाबत खातरजमा करण्यात यावी.

३. तसेच आयुक्त, दिव्यांग कल्याण, पुणे यांना सूचित करण्यात येते की, सदर सूचना राज्यातील सर्व दिव्यांग व्यक्तींच्या निदर्शनास आणण्याच्या दृष्टीने त्यांनी या परिपत्रकास उचित प्रसिद्धी देण्याबाबत कार्यवाही करावी.

४. सदर शासन परिपत्रक महाराष्ट्र शासनाच्या www.maharashtra.gov.in या संकेतस्थळावर उपलब्ध करण्यात आले असून त्याचा संगणक सांकेतांक २०२४०६२७९३१९५३४०३५ असा आहे. तसेच सदर शासन परिपत्रक डिजिटल स्वाक्षरीने निर्गमित करण्यात येत आहे.

महाराष्ट्राचे राज्यपाल यांचे आदेशानुसार व नांवाने,

VISHNUDAS
PUNDLIKRAO GHODKE

Digitally signed by VISHNUDAS PUNDLIKRAO GHODKE
DN: c=IN, o=GOVERNMENT OF MAHARASHTRA, ou=SOCIAL JUSTICE
AND SPECIAL ASSISTANCE DEPT.,
2.5.4.20=514c2e5ad6ac71c69b99a86a5fe5189556b7a95d5896bbb8
1496f403b58ac3e, postalCode=400032, st=Maharashtra,
serialNumber=9A869D6945F8950A9525831F8AE9726E295D17576
E78D19FA8FCB9528B04A0, cn=VISHNUDAS PUNDLIKRAO GHODKE
Date: 2024.06.27 13:32:32 +05'30'

(वि. पुं. घोडके)

उप सचिव, महाराष्ट्र शासन

प्रत :

- १) मा. राज्यपालांचे सचिव, राजभवन, मुंबई,
- २) मा. सभापती, महाराष्ट्र विधानपरिषद, महाराष्ट्र विधानमंडळ सचिवालय, मुंबई,
- ३) मा. अध्यक्ष, महाराष्ट्र विधानसभा, महाराष्ट्र विधानमंडळ सचिवालय, मुंबई,
- ४) मा. विरोधी पक्षनेता विधानपरिषद / विधानसभा, महाराष्ट्र विधानमंडळ सचिवालय, मुंबई,
- ५) मा. उपसभापती, महाराष्ट्र विधानपरिषद, महाराष्ट्र विधानमंडळ सचिवालय, मुंबई,
- ६) मा. उपाध्यक्ष, महाराष्ट्र विधानसभा, महाराष्ट्र विधानमंडळ सचिवालय, मुंबई,
- ७) सर्व सन्माननीय विधानपरिषद / विधानसभा सदस्य व संसद सदस्य,
- ८) मा. मुख्यमंत्री यांचे प्रधान सचिव / सचिव,
- ९) मा. उपमुख्यमंत्री यांचे सचिव,
- १०) अपर मुख्य सचिव / प्रधान सचिव / सचिव, सर्व मंत्रालयीन विभाग, मंत्रालय, मुंबई,
- ११) मंत्रालयाच्या नियंत्रणाखालील सर्व विभाग / कार्यालय प्रमुख,
- १२) सर्व महानगरपालिका / नगरपालिका,
- १३) सर्व जिल्हा परिषदा / पंचायत समित्या / ग्रामपंचायती,
- १४) सर्व मा. मंत्री / राज्यमंत्री यांचे खाजगी सचिव, मंत्रालय, मुंबई ४०० ०३२,
- १५) मा. मंत्री (सामाजिक न्याय) यांचे खाजगी सचिव,
- १६) मा. राज्यमंत्री (सामाजिक न्याय) यांचे खाजगी सचिव,
- १७) मा. मुख्य सचिव यांचे उपसचिव, मंत्रालय, मुंबई ४०००३२,
- १८) आयुक्त, दिव्यांग कल्याण, पुणे,
- १९) सर्व प्रादेशिक उप आयुक्त, समाज कल्याण विभाग,
- २०) सर्व सहाय्यक आयुक्त, समाज कल्याण विभाग,
- २१) सर्व जिल्हा समाज कल्याण अधिकारी, जिल्हा परिषद,
- २२) भारतीय जनता पार्टी, महाराष्ट्र प्रदेश, सी.डी.ओ. बॅरेक नं. १, योगक्षेमसमोर, वसंतराव नाईक चौक, नरिमन पॉईन्ट, मुंबई ४०० ०२९,
- २३) इंडियन नॅशनल काँग्रेस, महाराष्ट्र प्रदेश, काँग्रेस (आय) समिती, टिळक भवन, काकासाहेब गाडगीळ मार्ग, दादर, मुंबई ४०० ०२५,

- २४) राष्ट्रवादी काँग्रेस पार्टी, राष्ट्रपती भवन, फ्री प्रेस जर्नल मार्ग, नरिमन पॉईन्ट, मुंबई ४०००२९,
२५) शिवसेना, शिवसेना भवन, गडकरी चौक, दादर, मुंबई ४०० ०२८,
२६) बहुजन समाज पार्टी, महाराष्ट्र कमिटी, जनशक्ती हॉल, ग्लोब मिल पॅलेस, वरळी,
मुंबई ४०००९३,
२७) भारतीय कम्युनिस्ट पार्टी, महाराष्ट्र कमिटी जनशक्ती हॉल, ग्लोब मिल पॅलेस, वरळी,
मुंबई ४०० ०९३,
२८) भारतीय कम्युनिस्ट (मार्क्सवादी) पार्टी, महाराष्ट्र कमिटी, जनशक्ती हॉल, ग्लोब मिल पॅलेस,
वरळी, मुंबई ४०० ०९३,
२९) महाराष्ट्र नवनिर्माण सेना, राजगड, मातोश्री टॉवर, शिवाजी पार्क, दादर, मुंबई ४७०० ०२८,
३०) निवड नस्ती.

शासकीय/ निमशासकीय तसेच शासनाकडून निधी प्राप्त होणाऱ्या संस्थांमध्ये नियुक्त होणाऱ्या उमेदवारांच्या दिव्यांगत्वाची तपासणी करणेबाबत.

महाराष्ट्र शासन
दिव्यांग कल्याण विभाग

शासन परिपत्रक क्र.:- दिव्यांग-२०२४/प्र.क्र.१३९/दि.क.२
३१/३२/३५ "ए" विंग, ३ रा मजला, मित्तल टॉवर,
बॅरिस्टर रजनी पटेल मार्ग, नरिमन पॉईंट, मुंबई-४०००२९.
दिनांक :- १६ ऑगस्ट, २०२४

वाचा:-

- १) दिव्यांग व्यक्ती हक्क अधिनियम, २०१६.
- २) सार्वजनिक आरोग्य विभाग, शासन निर्णय क्रमांक :- अप्रवि-२०१८/ प्र.क्र.४६/ आरोग्य-६, दिनांक १४ सप्टेंबर, २०१८.
- ३) सामान्य प्रशासन विभाग, शासन निर्णय क्र. दिव्यांग २०१८ /प्र.क्र. ११४ / १६-अ. दिनांक, २९ मे, २०१९.
- ४) दिव्यांग कल्याण विभाग शासन परिपत्रक क्रमांक: दिव्यांग -२०२४ /प्र.क्र.८६/ दि.क-२, दिनांक २७ जून, २०२४

प्रस्तावना:-

दिव्यांग व्यक्ती (समान संधी), संपूर्ण सहभाग व हक्कांचे संरक्षण अधिनियम, १९९५ नुसार दिव्यांगत्वाचे एकूण ७ प्रकार होते. संयुक्त राष्ट्रांच्या करारानुसार, केंद्र शासनाने १९९५ चा अधिनियम अधिक्रमित करून दिव्यांग व्यक्ती हक्क अधिनियम, २०१६ लागू केला असून त्यानुसार दिव्यांगत्वाचे सध्या २१ प्रकार करण्यात आले आहेत. सदर अधिनियमातील अनुच्छेद ३४ नुसार दिव्यांगांना शासकीय/ निमशासकीय नोकरीमध्ये ४ टक्के आरक्षण देण्यात येते. तसेच संदर्भ (३) नुसार दिव्यांगांना सरळसेवेत ४ टक्के आरक्षण देण्याबाबत तरतूद आहे. तथापि, बोगस दिव्यांग प्रमाणपत्राच्या आधारे शासकीय नोकरी व अन्य शासकीय लाभ घेण्यात येत असल्याबाबत अनेक तक्रारी शासनास प्राप्त होत आहेत. सबब, याबाबत खालीलप्रमाणे सूचना देण्याची बाब शासनाच्या विचाराधीन होती.

शासन परिपत्रक:-

संदर्भ क्रमांक (२) अन्वये दिव्यांगत्व तपासणी, मुल्यमापन व प्रमाणपत्र वितरणासाठीच्या मार्गदर्शक सूचना देण्यात आल्या आहेत. तसेच सामान्य प्रशासन विभागाच्या संदर्भ (३) अन्वये दिव्यांग व्यक्ती हक्क अधिनियम २०१६ च्या अनुच्छेद ३४ नुसार शासन सेवेतील पदांवर शारीरिकदृष्ट्या दिव्यांग व्यक्तींसाठी सरळसेवेत ४ टक्के आरक्षण विहित करून त्याच्या अंमलबजावणीची कार्यपध्दती विहित करण्यात आली आहे. सामान्य प्रशासन विभागाने महाराष्ट्र

लोकसेवा आयोगाकडून घेण्यात येणाऱ्या परिक्षेमधून शासन सेवेत नियुक्त होणाऱ्या दिव्यांगांना शासन सेवेत नियुक्त करण्यापूर्वी दिव्यांगत्वाची तपासणी करण्याबाबत पुढीलप्रमाणे सूचना दिल्या आहेत. “दिव्यांग उमेदवारांच्या बाबतीत सदर उमेदवार संबंधित पदावर नियुक्तीसाठी सक्षम आहे किंवा नाही याची वैद्यकीय मंडळाकडून तपासणी करण्यात यावी. तसेच या उमेदवारांच्या दिव्यांगत्वाची वैद्यकीय तपासणी करण्याबाबत आणि सदर वैद्यकीय पडताळणीअंती निदर्शनास आलेले त्यांच्या दिव्यांगत्वाचे प्रमाण त्यांच्या वैद्यकीय अहवालामध्ये नमूद करण्याबाबत देखील संबंधित वैद्यकीय मंडळास सूचना देण्यात आल्या आहेत.”

२. याबाबत सर्व मंत्रालयीन प्रशासकीय विभागांना सूचित करण्यात येते की, याबाबत संदर्भ (४) अन्वये विभागाच्या शासन परिपत्रकानुसार केंद्र शासनाच्या धर्तीवर दिव्यांगत्वासंदर्भातील सर्व लाभ मिळवण्यासाठी वैश्विक ओळखपत्र (UDID Card) बंधनकारक करणेबाबत सूचना निर्गमित करण्यात आल्या आहेत.

३. सबब, सर्व मंत्रालयीन प्रशासकीय विभागांना पुनश्च एकदा सूचित करण्यात येते की, शासन सेवेतील सर्व पदभरती करताना उक्त दिव्यांगत्वाच्या तरतूदींचे काटेकोरपणे पालन करावे आणि निवड झालेल्या दिव्यांग उमेदवारांच्या सेवा पुस्तकात त्यांच्या दिव्यांगत्वाच्या प्रमाणाची नोंद घ्यावी.

४. सदर शासन परिपत्रक महाराष्ट्र शासनाच्या www.maharashtra.gov.in या संकेत स्थळावर उपलब्ध करण्यात येत असून त्याचा संकेतांक २०२४०८१९१४४०२८१६३५ असा आहे. हे शासन परिपत्रक डिजीटल स्वाक्षरीने साक्षांकित करून काढण्यात येत आहे.

महाराष्ट्राचे राज्यपाल यांच्या आदेशानुसार व नांवाने.

VISHNUDAS
PUNDLIKRAO GHODKE

Digitally signed by VISHNUDAS PUNDLIKRAO GHODKE
DN: cn=, o=GOVERNMENT OF MAHARASHTRA, ou=SOCIAL JUSTICE AND
SPECIAL ASSISTANCE DEPT.,
2.5.4.20=514c2e5ad6ac71c69699a8a5f65189556b7a95d5896bb81496f403b
5f06ac:postalCode=400032, st=Maharashtra,
serialNumber=9AB69D6945F8950A9525831FBAE9726BE295D17576E78D19FA
8FCC852BB04A0, cn=VISHNUDAS PUNDLIKRAO GHODKE
Date: 2024.08.19 14:55:04 +05'30'

(वि. पुं. घोडके)

उप सचिव, महाराष्ट्र शासन

प्रति,

१. मा. राज्यपाल यांचे सचिव, राजभवन, मलबार हिल, मुंबई.
२. मा. मुख्यमंत्री यांचे प्रधान सचिव, मंत्रालय मुंबई.
३. मा. उपमुख्यमंत्री (नियोजन व वित्त) यांचे सचिव, मंत्रालय मुंबई.
४. मा. उपमुख्यमंत्री (गृह) यांचे सचिव, मंत्रालय मुंबई.
५. मा. मंत्री, दिव्यांग कल्याण विभाग यांचे खाजगी सचिव, मंत्रालय, मुंबई
६. मा. विरोधी पक्ष नेता, विधानसभा/विधान परिषद, विधानमंडळ, मुंबई.
७. मा. विधानसभा/विधान परिषद सर्व सदस्य, विधानमंडळ सचिवालय, मुंबई

८. मा. मुख्य सचिव, मंत्रालय, मुंबई.
९. अ.मु.स/प्र.स./सचिव, सर्व मंत्रालयीन विभाग, मुंबई
१०. आयुक्त, दिव्यांग कल्याण, आयुक्तालय, पुणे
११. सर्व जिल्हाधिकारी, जिल्हाधिकारी कार्यालय
१२. सर्व आयुक्त, महानगरपालिका
१३. सर्व मुख्य कार्यकारी अधिकारी, जिल्हा परिषद
१४. सर्व समाज कल्याण अधिकारी, जिल्हा परिषद
१५. समितीचे संबंधीत सर्व सदस्य (दिव्यांग कल्याण आयुक्तालयामार्फत)
१६. भारतीय जनता पार्टी, महाराष्ट्र प्रदेश, सी.डी.ओ.बॅरेक नं. १, योगक्षेमसमोर, वसंतराव नाईक चौक, नरिमन पॉइन्ट, मुंबई ४०० ०२१,
१७. इंडियन नॅशनल काँग्रेस, महाराष्ट्र प्रदेश, काँग्रेस (आय) समिती, टिळक भवन, काकासाहेब गाडगीळ मार्ग, दादर, मुंबई ४०० ०२५,
१८. राष्ट्रवादी काँग्रेस पार्टी, राष्ट्रपती भवन, फ्री प्रेस जर्नल मार्ग, नरिमन पॉइन्ट, मुंबई ४०००२१,
१९. शिवसेना, शिवसेना भवन, गडकरी चौक, दादर, मुंबई ४०० ०२८,
२०. बहुजन समाज पार्टी, महाराष्ट्र कमिटी, जनशक्ती हॉल, ग्लोब मिल पॅलेस, वरळी, मुंबई ४०००१३,
२१. भारतीय कम्युनिस्ट पार्टी, महाराष्ट्र कमिटी जनशक्ती हॉल, ग्लोब मिल पॅलेस, वरळी, मुंबई ४०० ०१३,
२२. भारतीय कम्युनिस्ट (मार्क्सवादी) पार्टी, जनशक्ती हॉल, ग्लोब मिल पॅलेस, वरळी, मुंबई -१३
२३. महाराष्ट्र नवनिर्माण सेना, राजगड, मातोश्री टॉवर, शिवाजी पार्क, दादर, मुंबई - ४७०० ०२८,
२४. निवड नस्ती/दिव्यांग कल्याण-२.

दिव्यांग व्यक्ती हक्क अधिनियम, २०१६ (The Rights of Persons with Disability Act, 2016) नुसार दिव्यांगत्व तपासणी, मुल्यमापन व प्रमाणपत्र वितरणासाठीच्या मार्गदर्शक सुचना

महाराष्ट्र शासन

सार्वजनिक आरोग्य विभाग

शासन निर्णय क्रमांक: अप्रवि-२०१८/प्र.क्र.४६/आरोग्य-६

गो.ते. रुग्णालय आवार इमारत,

१० मजला, नवीन मंत्रालय, मुंबई - ४००००१

दिनांक: १४ सप्टेंबर, २०१८

वाचा :-

- १) सार्वजनिक आरोग्य विभाग, शासन निर्णय क्रमांक: अप्रवि-२०१२/प्र.क्र.२९७/आरोग्य-६, दिनांक ०६.१०.२०१२
- २) केंद्र शासनाची अधिसूचना, दिनांक २५ एप्रिल, २०१६ (स्वमग्नता बाबतच्या मुल्यमापन व प्रमाणीकरणाबाबतच्या मार्गदर्शक सुचना)
- ३) केंद्र शासनाचा दिव्यांग व्यक्ती हक्क अधिनियम, २०१६, दिनांक २८.१२.२०१६
- ४) केंद्र शासनाची अधिसूचना, दिनांक १५ जुन, २०१७ (नियम)
- ५) सार्वजनिक आरोग्य विभाग, शासन निर्णय क्रमांक: अप्रवि-२०१७/प्र.क्र.१०६/आरोग्य-६, दिनांक १७.१०.२०१७
- ६) केंद्र शासनाची अधिसूचना, दिनांक ०४ जानेवारी, २०१८ (स्वमग्नता वगळता इतर २० दिव्यांगत्वाबाबत मुल्यमापन व प्रमाणीकरणाबाबतच्या मार्गदर्शक सुचना)
- ७) सार्वजनिक आरोग्य विभाग, शासन निर्णय क्रमांक: अप्रवि-२०१८/प्र.क्र.१७३/आरोग्य-६, दिनांक ३०.०६.२०१८
- ८) सार्वजनिक आरोग्य विभाग, शासन निर्णय क्रमांक: अप्रवि-२०१८/प्र.क्र.१४३/आरोग्य-६, दिनांक ०६.०८.२०१८
- ९) संचालक, आरोग्य सेवा संचालनालय, आरोग्य भवन, मुंबई यांचे पत्र क्र.संआसे/कक्ष-३/टे-१०/दिव्यांग हक्क/प्रारूप/८९३६/१८, दिनांक १३.०८.२०१८

प्रस्तावना :-

राज्यात सद्यस्थितीत दिव्यांग व्यक्तींना ६ प्रकारच्या दिव्यांगत्व प्रकाराबाबत दिव्यांगत्व प्रमाणपत्र वितरीत करण्यात येते. दिनांक ३ डिसेंबर, २०१२ पासून महाराष्ट्र शासनाच्या SADM (Software Assessment for Disability Maharashtra) या संगणकीय प्रणालीद्वारा १) दृष्टीदोष (अंधत्व,) २) कर्णबधीरता/दोष, ३) शारिरीक दिव्यांगता, ४) मानसिक आजार, ५) बौद्धिक दिव्यांगता (Intellectual Disability), ६) बहुदिव्यांगता (Multiple Disability) या ६ प्रकारावरील दिव्यांगत्व प्रमाणपत्र वितरण राज्यातील जिल्हा /सामान्य/उपजिल्हा रुग्णालये तसेच शासकीय व महानगरपालिका वैद्यकीय महाविद्यालय, केंद्र शासनाच्या ऑल इंडीया इन्स्टिटयुट ऑफ फिजिकल मेडिसिन अँड रिहॅबिलिटीशन हाजी अली, मुंबई व अलीयावर जंग नॅशनल इन्स्टिटयुट ऑफ स्पीच अँड हिअरींग डिसअॅबिलिटीज (दिव्यांगजन), बांद्रा, मुंबई या संस्थामार्फत करण्यात येत आहे.

२. केंद्र शासनाने दिनांक २८ डिसेंबर, २०१६ रोजी संदर्भाधिन क्र.३ येथील “ दिव्यांग व्यक्ती हक्क अधिनियम, २०१६ संमत केला असून सदर कायद्यामध्ये प्रकरण १० मधील कलम ५६, ५७ व ५८ नुसार एकूण २१ प्रकारच्या दिव्यांग प्रकारांचा समावेश करण्यात आला आहे. ते पुढीलप्रमाणे आहेत.

१) दृष्टीदोष (अंधत्व), २) कर्णबधीरता, ३) शारिरीक दिव्यांगता, ४) मानसिक आजार, ५) बौद्धीक दिव्यांगता (Intellectual Disability), ६) बहुदिव्यांगता (Multiple Disability), ७) शारिरीक वाढ खुंटणे (डॉर्फिझम), ८) स्वमग्नता (ऑटिझम), ९) मेंदुचा पक्षाघात (सेरेब्रल पाल्सी), १०) स्नायुंची विकृती (मस्क्युलर डिस्ट्राफी), ११) मज्जासंस्थेचे जुने आजार (क्रॉनिक न्युरॉलॉजिकल कंडिशन), १२) अध्ययन अक्षमता (लर्निंग डिसऑबिलिटी), १३) मल्टीपल स्कलेरोसिस, १४) वाचा व भाषा दोष (स्पीच अँड लँग्वेज डिसऑबिलिटी), १५) थॅलेसेमिया, १६) हिमोफिलिया, १७) सिकल सेल डिसीज, १८) अँसीड अँटॅक व्हिक्टीम, १९) पार्किनसनस डिसीज, २०) दृष्टीक्षीणता (लो-व्हिजन), २१) कुष्ठरोग (लेप्रसी क्युअर्ड पर्सन्स)

३. केंद्र शासनाने संदर्भाधिन क्र.४ येथील दिनांक १५ जून, २०१७ रोजीच्या अधिसूचनेन्वये २१ प्रकारच्या दिव्यांग प्रकारांबाबत नियम प्रसिद्ध केले असून, स्वमग्नता बाबत मार्गदर्शन सूचनाबाबतची संदर्भाधिन क्र.२ येथील अधिसूचना दिनांक २५ एप्रिल, २०१६ रोजी व इतर दिव्यांगत्व प्रकारासाठी मार्गदर्शन सूचनाबाबतची संदर्भाधिन क्र.६ येथील अधिसूचना दिनांक ५ जानेवारी, २०१८ रोजी प्रसिद्ध केली आहे. राज्यातील दिव्यांग व्यक्तींना केंद्र शासनाच्या “दिव्यांग व्यक्ती हक्क अधिनियम २०१६, नुसार २१ प्रकारच्या दिव्यांगत्व प्रकारांवरील दिव्यांगत्व प्रमाणपत्रे उपलब्ध व्हावीत यासाठी केंद्र शासनाने निर्गमित केलेल्या मार्गदर्शक तत्वे, कार्यपध्दती व अपील पध्दती याबाबत सविस्तर सूचना देण्याची बाब शासनाच्या विचाराधीन होती.

शासन निर्णय:-

केंद्र शासनाच्या “दिव्यांग व्यक्ती हक्क अधिनियम, २०१६” ची राज्यात प्रभावी अंमलबजावणी करण्याकरीता केंद्र शासनाच्या मार्गदर्शक सूचनांच्या आधारे राज्यातील शासकीय रुग्णालये, शासकीय व महानगरपालिकांची वैद्यकीय महाविद्यालये व महानगरपालिकांची इतर रुग्णालये येथे दिव्यांगत्वाचे मुल्यमापन व दिव्यांगत्वाचे प्रमाणपत्र वितरणासाठी खाली नमुद केल्याप्रमाणे कार्यप्रणालीची अंमलबजावणी करण्यात येईल.

अ) वैद्यकीय मंडळे :-

१) राज्यातील सर्व जिल्हा रुग्णालये, सामान्य रुग्णालये, शासकीय व महानगरपालिकांची वैद्यकीय महाविद्यालये महानगरपालिकांची इतर रुग्णालये काही उपजिल्हा व ग्रामीण रुग्णालये तसेच मुंबई येथील ऑल इंडिया इन्स्टिटयुट ऑफ फिजिकल मेडिसिन अँड रिहॅबिलिटेशन हाजी अली व अलीयावर जंग नॅशनल इन्स्टिटयुट ऑफ स्पीच अँड हिअरींग डिसऑबिलिटीज (दिव्यांगजन), बांद्रा या संस्थामध्ये तेथे उपलब्ध असलेल्या तज्ञांच्या संख्येनुसार एक वैद्यकीय मंडळ स्थापन करण्यात येत आहे.

अ.क्र.	रुग्णालय	अध्यक्ष	सदस्य सचिव	सदस्य (विशेष तज्ञ)
१	जिल्हा/सामान्य रुग्णालय	जिल्हा शल्य चिकित्सक	अतिरिक्त जिल्हा शल्य चिकित्सक (चिकित्सा)	संबंधित विषयातील विशेष तज्ञ
२	उपजिल्हा/ग्रामीण रुग्णालय	वैद्यकीय अधीक्षक	वरिष्ठ वैद्यकीय अधिकारी	
३	शासकीय/महानगरपालिका वैद्यकीय महाविद्यालय	अधिष्ठाता	वैद्यकीय अधीक्षक	
४	महानगरपालिका रुग्णालये	वैद्यकीय अधीक्षक	वैद्यकीय उपअधीक्षक/ वरिष्ठ वैद्यकीय अधिकारी	
५	केंद्र शासनाच्या संस्था हाजी अली व बांद्रा	संस्था प्रमुख	वरिष्ठ वैद्यकीय अधिकारी	

- २) उपरोक्त मंडळामध्ये संबंधित विषयातील एक अथवा अधिक तज्ञ मंडळाचे सदस्य असतील व त्यांचेवर संबंधित व्यक्तीच्या दिव्यांगत्वाचे मुल्यमापन करण्याची जबाबदारी असेल.
- ३) दिव्यांगत्व प्रमाणपत्र किमान त्रिसदस्यीय समितीमार्फतच देण्यात यावे.
- ४) संबंधित जिल्ह्याचे जिल्हा शल्य चिकित्सक त्यांच्या जिल्ह्यातील रुग्णालयाचे वैद्यकीय मंडळ स्थापन करण्याचे आदेश त्यांचे स्तरावर निर्गमित करतील व अधिष्ठाता हे त्यांच्या रुग्णालयाचे मंडळाचे आदेश काढतील मंडळाचे आदेश काढतेवेळी संबंधित विविध विषयातील ९ तज्ञांचे पॅनेल तयार करून आदेश काढण्यात यावेत. ९ विविध विषयांची यादी **परिशिष्ट -४** मध्ये जोडली आहे.
- ५) बोर्डवरील/ पॅनेलवरील सदस्य अपरिहार्य कारणामुळे उपलब्ध नसतील तर त्यावेळेस मंडळाच्या अध्यक्षांना संबंधित विषयातील विशेषतज्ञांचा समावेश करण्याचा अधिकार राहिल.
- ६) दिव्यांगत्व प्रमाणपत्रावर मंडळाचे अध्यक्ष, सदस्य सचिव व सदस्य यांचे नावांसह, पदनाम व नोंदणी क्रमांक यांचा उल्लेख बंधनकारक राहिल.

ब) प्रमाणपत्रासाठी अर्ज :-

- १) दिव्यांगत्व प्रमाणपत्र दिव्यांग व्यक्ती ज्या जिल्ह्यातील रहीवाशी आहे त्या जिल्ह्यातील संस्थेमार्फत देण्यात येईल, मात्र दिव्यांगत्व प्रमाणपत्र (तज्ञांच्या अभावी) त्या जिल्ह्यात उपलब्ध होणार नसेल तर जवळच्या जिल्ह्यातील शासकीय रुग्णालय/ वैद्यकीय महाविद्यालय/महानगर पालिका वैद्यकीय महाविद्यालय/रुग्णालय यामधून देण्यात येईल. दिव्यांगत्वाच्या प्रकारानुसार दिव्यांगत्व प्रमाणपत्र देणाऱ्या संस्थांची यादी **परिशिष्ट-६** मध्ये जोडली आहे.
- २) दिव्यांगत्व प्रमाणपत्रासाठी संबंधित व्यक्तीला - "Form IV" [Rule 17 (1)] मधील विहित नमुन्यात अर्ज करावा लागेल सदरचा अर्ज www.swavlambancard.gov.in या संकेत स्थळावरून देखील करता येईल. रुग्णालयात देखील दिव्यांग व्यक्तीला प्रत्यक्ष जाऊन त्याचा अर्ज Online पध्दतीने करता येईल.

- ३) अर्जदार व्यक्ती स्वतः सक्षम नसल्यास त्याचे वतीने कायदेशीर पालकांना अर्ज करता येईल.
- ४) दिव्यांग व्यक्तीस दिव्यांगत्व प्रमाणपत्र मिळविण्यासाठी खालील कागदपत्रे सादर करणे आवश्यक राहिल.
 - अ) ओळखीचा पुरावा (कोणताही एक) :- आधार कार्ड, मतदान ओळखपत्र, शाळा/ कॉलेजचे ओळखपत्र, पासपोर्ट, पॅनकार्ड, ड्रायव्हिंग लायसन्स किंवा तत्सम अधिकृत ओळखपत्र यापैकी कोणत्याही एकाची प्रत.
 - ब) निवासाबाबत पुरावा (कोणताही एक) :- लाईट बिल, मिळकत कर पावती, ७/१२ किंवा ८अ उतारा, अधिवास प्रमाणपत्र, फोन बिल, पाणीपट्टी, घरपट्टी, ग्रामपंचायत, नगरपालिका, महानगरपालिका, छावणी मंडळाने दिलेले रहिवासी प्रमाणपत्र, निवासी अपंग विद्यालयातील विद्यार्थ्यांसाठी संस्थेने दिलेली रहिवासी प्रमाणपत्र, रेशनकार्ड.
- ५) अर्जासोबत पासपोर्ट आकाराची २ छायाचित्रे (फोटो) सादर करावे लागतील. सदर छायाचित्रे नजीकच्या कालावधीतील काढलेले असावे. दिव्यांगत्व दर्शविणारे पुर्ण छायाचित्र सादर करू नये.

क) दिव्यांगत्वाची तपासणी व मुल्यमापन :-

- १) दिव्यांग व्यक्तीने अथवा पालकांनी आवेदन पत्र भरल्यानंतर/ ऑनलाईन नोंदणी केल्यानंतर संबंधित व्यक्तीची तपासणी दिव्यांगत्व प्रकारानुसार संबंधित विशेष तज्ञ करतील.
- २) रुग्णपत्रिकेवर दिनांक ०४.०१.२०१८ च्या मार्गदर्शक सुचनांनुसार रुग्णांची निरीक्षणे नोंदविण्यात येतील व त्यानुसार सदर दिव्यांगाच्या दिव्यांगत्व प्रमाणाचे मुल्यमापन व प्रमाणीकरण केले जाईल. (परिशिष्ट - १) स्वमग्नता स्पेक्ट्रम डिसऑर्डर साठी दिनांक २५ एप्रिल, २०१६ च्या मार्गदर्शक सुचनांचा वापर करावा. (परिशिष्ट - २)
- ३) दिव्यांगत्वाचे प्रमाणपत्र www.swavlambancard.gov.in या संकेतस्थळावरून द्यावयाचे आहे. त्यासाठी सर्व संबंधित संस्थानी नोडल ऑफिसर अपंग कल्याण आयुक्त कार्यालय, पुणे या कार्यालयाशी संपर्क साधून Log in ID & Password प्राप्त करून घ्यावेत. (संपर्क क्र. ०२०-२६१३६८४५ Email Id- dcdisability@gmail.com)
- ४) www.swavlambancard.gov.in या संकेतस्थळाचे Log in ID & Password प्राप्त झाल्यानंतर सध्याच्या SADM संकेतस्थळावरून दिव्यांगत्व प्रमाणपत्र वितरण करण्यात येवु नये.
- ५) रुग्णालयात/संस्थेत उपलब्ध असलेल्या विशेष तज्ञांच्या उपलब्धतेनुसार संबंधित दिव्यांगत्व प्रकाराचे प्रमाणपत्र वितरण नवीन प्रणालीद्वारे देण्यास सुरुवात करावी.
- ६) जे विशेष तज्ञ उपलब्ध होणार नाहीत व राष्ट्रीय आरोग्य अभियानांतर्गत कंत्राटी वैद्यकीय अधिकारी तज्ञांसाठी निर्गमित केलेल्या परिपत्रकानुसार नेमता येणे शक्य आहे, असे विशेष तज्ञ राष्ट्रीय आरोग्य अभियान अंतर्गत उपलब्ध करून घ्यावेत व जास्तीत जास्त प्रकाराचे (२१ पैकी) दिव्यांगत्व प्रमाणपत्र निर्गमित होतील यासाठी प्रयत्न करावेत.

- ७) आरोग्य संस्थामध्ये कोणत्या दिव्यांग प्रकारासाठी (२१ पैकी) दिव्यांगत्व प्रमाणपत्रे वितरीत होणार आहेत, याबाबतची माहिती संस्थेमध्ये दर्शनी भागात लावण्यात यावी. तसेच दिव्यांगांच्या नोंदणीकृत संघटनांना सुध्दा देण्यात यावी. जेणेकरून, योग्य प्रकारचे लाभार्थींच फक्त संस्थेत प्रमाणपत्रासाठी येतील व इतर लाभार्थींना होणारा अनावश्यक त्रास टाळता येईल.
- ८) दिव्यांग तपासणीसाठी श्रवणतज्ञ (ऑडीओलॉजीस्ट), निदानिक मानस शास्त्रज्ञ (क्लिनिकल सायकोलॉजीस्ट), भौतिकोपचारतज्ञ (फिजिओथेरपीस्ट) व व्यवसायोपचार तज्ञ (ऑक्युपेशन थेरपीस्ट) उपलब्ध नसल्यास, कंत्राटी पध्दतीने त्यांच्या सेवा विहित नियमावली नुसार उपलब्ध करून घ्याव्यात.
- ९) संशयास्पद कर्णबधीर दिव्यांगामध्ये व्यक्तीची “बेरा (BERA)” तपासणी करण्यात यावी. यासाठीच्या उपकरणांचा अभाव असल्यास ही तपासणी नजिकच्या शासकीय रुग्णालयात / वैद्यकीय महाविद्यालयात करण्यात यावी. बेरा (BERA) उपलब्ध असलेल्या संस्था प्रमुखांनी अशाप्रकारे बेरा टेस्ट करू देणे व त्याबाबत अहवाल संदर्भीत करणाऱ्या दिव्यांग मंडळास उपलब्ध करून देणे बंधनकारक राहिल.
- १०) प्रमाणपत्रासाठी लागणारी स्टेशनरी प्रपत्र नमुने जिल्हा शल्य चिकित्सक/ वैद्यकीय अधीक्षक/ अधिष्ठाता यांनी उपलब्ध अनुदानातून छापून घ्यावे.

ड) प्रमाणपत्र वितरण :-

- १) दिव्यांगत्वाच्या तपासणीसाठी व दिव्यांगत्व प्रमाणपत्र वितरणासाठी “बुधवार” हा दिवस जिल्हा/ सामान्य रुग्णालयासाठी तसेच “शुक्रवार” हा दिवस उपजिल्हा/ ग्रामीण रुग्णालयासाठी निश्चित करण्यात येत आहे. स्थानिक गरजेनुसार आठवड्यातील आणखी एक अथवा दोन दिवस अतिरिक्त प्रमाणपत्रे वितरण सुविधा देण्याबाबत कार्यवाही करावी.
- २) दिव्यांग व्यक्तीकडून अर्ज प्राप्त होताच, त्याची केंद्र शासनाच्या दिनांक ०४.०१.२०१८ च्या मार्गदर्शक सुचनांनुसार तपासणी करून पात्र लाभार्थ्यांना नमुना क्रमांक V, VI & VII पैकी योग्य त्या नमुन्यातील प्रमाणपत्र www.swavlambancard.gov.in या संकेतस्थळावर संगणकीय प्रणालीद्वारा देण्यात यावे.
- ३) जर दिव्यांगत्व कायमचे (Permanent) असेल तर सदर दिव्यांग लाभार्थीस कायमचे दिव्यांगत्व प्रमाणपत्र वितरीत करावे. जर दिव्यांगत्वच्या प्रमाणात कालांतराने बदल होणार असेल तर ठराविक मुदत (कालावधी) उल्लेख करून दिव्यांगत्व प्रमाणपत्र वितरीत करावे.
- ४) दिव्यांग लाभार्थींनी आवेदनपत्र दाखल केल्यापासून लवकरात लवकर तपासणी करून दिव्यांगत्व प्रमाणपत्र देण्याची कार्यवाही करण्यात यावी.
- ५) जर आवेदक दिव्यांगत्व प्रमाणपत्रासाठी पात्र नसेल (Non- Eligible) तर सदर व्यक्तीस Form VIII नमुन्यातील नकार कळवावा (Rejection intimation), तसेच नकाराची कारणे नमुद करण्यात यावीत.

- ६) दिव्यांगत्व प्रमाणपत्र हे दिव्यांगासाठीच्या शासनाच्या विविध सुविधा, सवलती व लाभ मिळवण्यासाठी व शासकीय व अशासकीय संघटनांच्या विविध योजनांसाठी वापरता येईल.
- ७) अपंग व्यक्ती (समान संधी) संपुर्ण सहभाग व हक्कांचे संरक्षण अधिनियम, १९९५ अन्वये दिलेली Manually स्वरूपातील दिव्यांगत्व प्रमाणपत्रे व SADM या संगणकीय प्रणालीद्वारा देण्यात आलेली दिव्यांगत्व प्रमाणपत्रे त्यापुढेही सदर प्रमाणपत्रात नमुद केलेल्या कालावधीपर्यंत वैध राहतील.
- ८) दिव्यांग व्यक्तीला जर त्याचे प्रमाणपत्राबाबतचा निर्णय मान्य नसेल तर, सदर शासन निर्णयात मुद्दा क्र. ग (१) मध्ये नमुद केलेल्या तक्त्यानुसार संबंधित वरिष्ठांकडे अपील करता येईल.
- ९) अपिलीय मंडळे उपसंचालक, आरोग्य सेवा, परिमंडळे स्तरावर, तसेच वैद्यकीय महाविद्यालयांसाठी जे.जे. रुग्णालय, मुंबई येथे व केंद्र शासनाच्या मुंबई येथील दोन संस्थाकरिता त्यांच्या स्तरावर असतील.

इ) सर्वसाधारण प्रशासकीय बाबी :-

- १) परिशिष्ट - १ मध्ये केंद्र शासनाची दिनांक ०४ जानेवारी, २०१८ ची अधिसूचना जोडलेली आहे. त्यामध्ये "स्वमग्नता" वगळता इतर सर्व दिव्यांगत्व प्रकारांची मुल्यमापन व प्रमाणीकरण बाबतच्या कार्यपध्दती विस्तृतपणे नमुद केली आहे.
- २) परिशिष्ट - २ मध्ये केंद्र शासनाने दिनांक २५ एप्रिल, २०१६ रोजी प्रसिद्ध केलेली अधिसूचना जोडलेली आहे, त्यामध्ये "स्वमग्नता" या दिव्यांगत्व प्रकारासाठीच्या मुल्यमापन व प्रमाणीकरण बाबतच्या मार्गदर्शक सूचना इत्यादी माहिती सविस्तर देण्यात आली आहे.
- ३) परिशिष्ट - ३ मध्ये केंद्र शासनाने दिनांक १५ जुन, २०१७ रोजी दिव्यांग व्यक्ती हक्क अधिनियम, २०१६ बाबतचे नियम (Rules) दर्शविणारी अधिसूचना जोडली आहे. त्यामध्ये आवेदनपत्र (Form IV) दिव्यांगत्व प्रमाणपत्र नमुने (Form V, VI, VII) व नकार कळविण्याचा Format (Rejection Intimation Form-VIII) जोडण्यात आलेला आहे. तसेच दिनांक १५ जुन, २०१७ च्या अधिसूचनेमधील प्रकरण-VII (Chapter VII) मधील कलम १७ व १८ हे दिव्यांगत्व प्रमाणपत्राबाबतच्या सूचनांबाबत आहे, ते ही यामध्ये समाविष्ट आहे.
- ४) दिव्यांग व्यक्तीच्या तपासणीची व्यवस्था कोणत्याही परिस्थितीत तळ मजल्यावर किंवा ज्या ठिकाणी रॅम्पची सुविधा आहे, तेथेच करण्यात यावी.
- ५) दिव्यांग व्यक्तींसाठी बैठक व्यवस्था (बाक खुर्च्या इ.) तसेच पिण्याचे पाणी इ. व्यवस्था त्याच ठिकाणी करण्यात यावी.
- ६) दिव्यांग व्यक्तीला प्रमाणपत्र मिळण्यासाठी वारंवार यावे लागणार नाही, याची दक्षता घ्यावी. तपासणी झाल्यानंतर त्याच दिवशी शक्यतो प्रमाणपत्र द्यावे.
- ७) दिव्यांगत्व प्रमाणपत्रासाठीचे सर्व अभिलेखे, अभिलेख कक्षामध्ये २५ वर्षे जतन करावेत. दिव्यांगत्व प्रमाणपत्र हे प्रवास सवलत व शासनाच्या विविध कल्याणकारी योजनांसाठीच वापरता येईल. न्याय वैद्यकीय कामासाठी अगर भरपाईसाठी वापरता येणार नाही. त्यासाठी स्वतंत्र प्रमाणपण घ्यावे.
- ८) रेल्वे किंवा एस.टी. बस भाड्यामध्ये सुट मिळविण्यासाठी लागणाऱ्या प्रपत्रांवर संबंधित विशेष तज्ञांनी स्वाक्षरी करावी. आवश्यक असेल तर त्यासोबत जिल्हा शल्य चिकित्सक/ अधिष्ठाता/

वैद्यकीय अधिक्षक यांनी प्रति स्वाक्षरी करावी. (रेल्वे प्रवास सवलतीसाठीचा प्रपत्र नमुना परिशिष्ट -५ मध्ये सोबत जोडला आहे.

- ९) दिव्यांगत्व प्रमाणपत्र गहाळ झाल्यास वैद्यकीय मंडळाच्या अध्यक्षंकडे संबंधित व्यक्तींनी अर्ज करावा. अर्जासोबत एफ.आय. आर. व संबंधित पोलीस स्टेशनचा अहवाल जोडावा, त्यानंतर दुसरे प्रमाणपत्र देण्यात यावे.
- १०) अपात्र व्यक्तींना दिव्यांगत्वाचे प्रमाणपत्र दिल्याचे आढळून आल्यास (विहित पध्दती/योग्य मुल्यमापन न करता दिलेले) संबंधिता विरुद्ध कायदेशीर कारवाई करण्यात येईल.
- ११) दिव्यांगत्वाच्या व्याख्येसंबंधी शंका/वर्गीकरण किंवा तत्सम इतर काही संदिग्धता असल्यास त्या संबंधी संचालक, आरोग्य सेवा, आरोग्य सेवा संचालनालय, मुंबई यांचा निर्णय अंतिम राहिल. याबाबत अधिक माहितीसाठी www.ccdisabilities.nic.in या संकेतस्थळाची मदत घ्यावी.

ग) तक्रार, अपिल व निर्देशी मंडळ:-

- १) एखादया व्यक्तीचे प्रमाणपत्राच्या स्वरूपावरून किंवा त्याला पाहिजे तसे प्रमाणपत्र न मिळाल्यास, त्याला विभागीय उपसंचालक, आरोग्य सेवा (परिमंडळे) किंवा अधिष्ठाता, जे. जे. समुह रुग्णालय, मुंबई किंवा केंद्रीय संस्था प्रमुख यापैकी संबंधित अपिलीय मंडळाकडे अपिल करण्याची मुभा राहिल. संदर्भाधिन क्र.५ येथील शासन निर्णय दिनांक १७.१०.२०१७ मध्ये नमुद केल्याप्रमाणे तक्रार, अपिल व निर्देशी मंडळाची खालीलप्रमाणे पुनर्रचना करण्यात आली आहे.

अ.क्र.	प्रमाणपत्र देणाऱ्या संस्थेचे नांव	अपील करावयाच्या मंडळाचे नाव	अपिलीय मंडळातील सदस्य
१	राष्ट्रीय संस्था (AIIPMR, AYJNISHD, AFMC)	त्याच संस्थेच्या प्रमुखाचे अध्यक्षतेखालील समिती	१) संस्थेचे प्रमुख २) विभाग प्रमुख ३) संबंधित विशेष तज्ञ (यापुर्वी प्रमाणपत्र दिलेले तज्ञ वगळून)
२	सर्व शासकीय व महानगरपालिकेची वैद्यकीय महाविद्यालये व रुग्णालये	अधिष्ठाता, जे.जे. समुह रुग्णालय, जी.एम.सी., मुंबई	१) अधिष्ठाता २) वैद्यकीय अधिक्षक ३) संबंधित विषयाचे वरिष्ठ प्राध्यापक
३	सर्व इतर मनपा रुग्णालये व शासकीय जिल्हा/सामान्य/ उपजिल्हा/ अस्थिरोग रुग्णालये/ विभागीय संदर्भ सेवा रुग्णालये / कुष्ठरोग रुग्णालये	संबंधित विभागीय उपसंचालक, आरोग्य सेवा, परिमंडळे	१) उपसंचालक, आरोग्य सेवा परिमंडळ २) जिल्हा शल्य चिकित्सक, (अपील करावयाच्या वैद्यकीय मंडळाशी संबंधित नसलेले) ३) संबंधित विशेष तज्ञ (यापुर्वी प्रमाणपत्र दिलेले तज्ञ वगळून)

- २) निर्देशी मंडळाकडे अपिल केल्यानंतर अशी प्रकरणे मंडळाने शक्यतो लवकरात लवकर निकाली काढावीत. निर्देशी मंडळाचा निर्णय अंतिम असेल व त्या विरुद्ध कोणतेही अपिल करता येणार नाही.
- ३) कर्णबधिरतेबाबत निर्देश मंडळास अली यावर जंग नॅशनल इन्स्टीटयुट ऑफ स्पीच अँड हिअरींग डिसेंबिलिज (दिव्यांगजन), बांद्रा, मुंबई या केंद्रीय संस्थेची मदत घेता येईल. मानसिक/ बौध्दीक दिव्यांग प्रमाणपत्र पाठविण्यासाठी निर्देशी मंडळास महाराष्ट्र मानसिक आरोग्य संस्था/ ससुन हॉस्पिटल, पुणे यांची मदत घेता येईल.

ह) संगणक प्रणाली (www.swavlambancard.gov.in):-

- १) केंद्र शासनाने सुरु केलेल्या (www.swavlambancard.gov.in) या संगणकीय प्रणालीद्वारे दिव्यांगत्व प्रमाणपत्रे Login Id व Password प्राप्त झाल्याच्या दिनांकापासून वा **दिनांक २ ऑक्टोबर, २०१८** पासून वितरीत करावयाची आहेत. त्यानुषंगाने सदर संगणकीय प्रणालीसाठी सर्व संबंधित आरोग्य संस्थांनी नोडल ऑफिसर, अपंग कल्याण, आयुक्त कार्यालय, पुणे या कार्यालयाशी संपर्क साधून Login ID & Password प्राप्त करून घ्यावेत. (संपर्क क्र. ०२०-२६९३६८४५ Email Id- dcdisability@gmail.com)
- २) केंद्र शासनाच्या www.swavlambancard.gov.in या संगणकीय प्रणालीद्वारे वितरीत करण्यात आलेले प्रमाणपत्र संपुर्ण भारतात वैध असेल.
- ३) केंद्र शासनाच्या www.swavlambancard.gov.in या संकेतस्थळावरून **दिनांक २ ऑक्टोबर, २०१८** पासून दिव्यांगत्व प्रमाणपत्रे वितरित करण्यात यावीत. SADM संगणकीय प्रणालीद्वारा दिव्यांगत्व प्रमाणपत्र वितरण सुविधा **दिनांक १ ऑक्टोबर, २०१८** पर्यंत सुरु राहिल. तदनंतर SADM या राज्य शासनाच्या संगणकीय पोर्टलवरून प्रमाणपत्र वितरीत करण्यात येऊ नये.

परिशिष्ट -१	केंद्र शासनाची, अधिसूचना दिनांक ०४.०१.२०१८ (मार्गदर्शक सूचना)
परिशिष्ट -२	केंद्र शासनाची अधिसूचना दिनांक २५.०४.२०१६ (स्वमग्नताबाबत मार्गदर्शक सूचना)
परिशिष्ट -३	केंद्र शासनाची अधिसूचना, दिनांक १५ जुन, २०१७ (दिव्यांग व्यक्ती हक्क अधिनियम, २०१६ बाबतचे नियम अर्ज व प्रमाणपत्राचे नमुने)
परिशिष्ट -४	दिव्यांगत्व प्रमाणपत्र मंडळासाठी आवश्यक तज्ञांची यादी
परिशिष्ट -५	रेल्वे प्रवास सवलतीसाठी आवश्यक प्रपत्र नमुना
परिशिष्ट -६	दिव्यांगत्वाच्या प्रकारानुसार दिव्यांगत्व प्रमाणपत्र देणाऱ्या संस्थांची यादी

सदर शासन निर्णय महाराष्ट्र शासनाच्या www.maharashtra.gov.in या संकेतस्थळावर उपलब्ध करण्यात आला असून त्याचा संकेतांक २०१८०९१११७४०१०४४१७ असा आहे. हा आदेश डिजीटल स्वाक्षरीने साक्षांकित करून काढण्यात येत आहे.

महाराष्ट्राचे राज्यपाल यांच्या आदेशानुसार व नावाने,

Subhash Nivruti Gadge
Digitally signed by Subhash Nivruti Gadge
DN: c=IN, o=Government Of Maharashtra, ou=Finance Department, postalCode=400032, st=Maharashtra, 2.5.4.20=b1f74930407346db2703eca69fb25a73a3ba8647d94e4c83579e877e eaa6372e, serialNumber=8aa1f531272224e355732cc20c64b2a014c4d982a276b8f3e7048995acbf1651, cn=Subhash Nivruti Gadge
Date: 2018.09.15 11:49:25 +05'30'

(सु.नि.गाडगे)

कार्यासन अधिकारी, महाराष्ट्र शासन

प्रत,

- १) मा. राज्यपाल यांचे सचिव, राजभवन, मुंबई

- २) मा. मुख्यमंत्री, यांचे प्रधान सचिव, मंत्रालय, मुंबई
- ३) मा. सभापती, विधानपरिषद यांचे खाजगी सचिव, विधान भवन, मुंबई
- ४) मा. अध्यक्ष, विधानसभा यांचे खाजगी सचिव, विधान भवन, मुंबई
- ५) मा. विरोधी पक्षनेता, विधान परिषद /विधानसभा यांचे खाजगी सचिव, विधानभवन, मुंबई
- ६) मा. मंत्री, आरोग्य यांचे खाजगी सचिव, मंत्रालय, मुंबई
- ७) मा. मंत्री, (सर्व) यांचे खाजगी सचिव, मंत्रालय, मुंबई
- ८) मा.राज्यमंत्री, आरोग्य यांचे खाजगी सचिव, मंत्रालय, मुंबई
- ९) मा.राज्यमंत्री, (सर्व) यांचे खाजगी सचिव, मंत्रालय, मुंबई
- १०) सर्व विधानमंडळ सदस्य, विधान भवन, मुंबई
- ११) मुख्य सचिव, महाराष्ट्र राज्य, मुंबई
- १२) अपर मुख्य सचिव/ प्रधान सचिव/सचिव, सर्व मंत्रालयीन विभाग, मंत्रालय, मुंबई
- १३) प्रधान सचिव, सार्वजनिक आरोग्य विभाग, मंत्रालय, मुंबई-०१
- १४) प्रधान सचिव, वैद्यकीय शिक्षण व औषधी द्रव्ये विभाग, मंत्रालय, मुंबई-०१
- १५) प्रधान सचिव, सामाजिक न्याय व विशेष सहाय्य विभाग, मंत्रालय, मुंबई
- १६) प्रधान सचिव, विधानमंडळ सचिवालय, विधानभवन, मुंबई
- १७) प्रबंधक, मा. उच्च न्यायालय (मूळ शाखा), मुंबई * (पत्राद्वारे)
- १८) प्रबंधक, मा. उच्च न्यायालय (अपील शाखा), मुंबई * (पत्राद्वारे)
- १९) सचिव, महाराष्ट्र लोकसेवा आयोग, मुंबई * (पत्राद्वारे)
- २०) आयुक्त, आरोग्य सेवा तथा अभियान संचालक, राष्ट्रीय आरोग्य अभियान
- २१) विभागीय आयुक्त (सर्व)
- २२) आयुक्त, बृहन्मुंबई महानगरपालीका, मुंबई
- २३) आयुक्त, अपंग कल्याण आयुक्तालय, पुणे
- २४) आयुक्त, महानगरपालीका (सर्व)
- २५) जिल्हाधिकारी (सर्व)
- २६) संचालक, आरोग्य सेवा संचालनालय, मुंबई
- २७) संचालक, वैद्यकीय शिक्षण व संशोधन संचालनालय, मुंबई
- २८) जिल्हा शल्यचिकित्सक (सर्व)
- २९) जिल्हा आरोग्य अधिकारी (सर्व)
- ३०) जिल्हा माहिती अधिकारी (सर्व)
- ३१) सहसंचालक/ उपसंचालक, आरोग्य सेवा परिमंडळे (सर्व)
- ३२) अधिष्ठाता, शासकीय वैद्यकीय महाविद्यालये व रुग्णालये (सर्व)
- ३३) अधिष्ठाता, वैद्यकीय महाविद्यालय व रुग्णालय (सर्व संबंधित रुग्णालये)
- ३४) वैद्यकीय अधीक्षक, ग्रामीण रुग्णालय, उपजिल्हा रुग्णालये (सर्व)
- ३५) संस्थाप्रमुख, ऑल इंडीया इन्स्टिट्यूट ऑफ फिजिकल मेडिसिन अँड रिहॅबिलिटेशन हाजी अली, मुंबई
- ३६) संस्था प्रमुख, अलीयावर जंग नॅशनल इन्स्टिट्यूट ऑफ स्पीच अँड हिअरींग डिसऑबिलिटिज (दिव्यांगजन), बांद्रा, मुंबई
- ३७) अधिष्ठाता, के.ई.एम.रुग्णालय, जी.एस.मेडिकल कॉलेज, मुंबई
- ३८) अधिष्ठाता, लो.टि.स्मू.वै.महाविद्यालय सायन रुग्णालय, मुंबई
- ३९) अधिष्ठाता, बा.य.ल.नायर रुग्णालय, मुंबई
- ४०) अधिष्ठाता, कुपर रुग्णालय व मेडिकल कॉलेज, मुंबई
- ४१) वैद्यकीय अधीक्षक, राजेवाडी हॉस्पिटल, घाटकोपर, मुंबई

- ४२) वैद्यकीय अधीक्षक, यशवंतराव चव्हाण हॉस्पिटल, पिंपरी चिंचवड, पुणे
४३) वैद्यकीय अधीक्षक, डॉ. झाकिर हुसेन हॉस्पिटल, नाशिक
४४) संस्था प्रमुख, कुष्ठरोग, कोंढावा, पुणे
४५) सह सचिव / उप सचिव, सार्वजनिक आरोग्य विभाग, मंत्रालय, मुंबई
४६) भारतीय जनता पक्ष, महाराष्ट्र प्रदेश वसंतराव भगवान चौक, नरीमन पार्क, मुंबई-२०
४७) शिवसेना, शिवसेना भवन, गडकरी चौक, दादर मुंबई- २८
४८) इंडियन नॅशनल काँग्रेस, महाराष्ट्र प्रदेश काँग्रेस (आय) समिती टिळक भवन, काकासाहेब गाडगीळ मार्ग,
दादर, मुंबई- २५
४९) राष्ट्रवादी काँग्रेस पक्ष, राष्ट्रवादी भवन, फ्री प्रेस जर्नल मार्ग, नरीमन पार्क मुंबई- २१
५०) बहुजन समाज पक्ष, डी-१ इन्सा हटमेंट, आझाद मैदान, मुंबई ४०० ००१
५१) भारतीय कम्युनिस्ट पक्ष, महाराष्ट्र कमिटी, ३१४, राजभवन, एस. व्ही. पटेल रोड, मुंबई -४०० ००४
५२) भारतीय कम्युनिस्ट पक्ष, मार्क्सवादी, महाराष्ट्र कमिटी, जनशक्ती हॉल, ग्लोब मिल पॅलेस, वरळी,
मुंबई -१३
५३) सर्व कार्यासने, सार्वजनिक आरोग्य विभाग, मंत्रालय, मुंबई
५४) निवड नस्ती (आरोग्य-६)



भारत का राजपत्र The Gazette of India

असाधारण

EXTRAORDINARY

भाग II—खण्ड 3—उप-खण्ड (ii)

PART II—Section 3—Sub-section (ii)

प्राधिकार से प्रकाशित

PUBLISHED BY AUTHORITY

सं. 61]

नई दिल्ली, शुक्रवार, जनवरी 5, 2018/पौष 15, 1939

No. 61]

NEW DELHI, FRIDAY, JANUARY 5, 2018/PAUSHA 15, 1939

सामाजिक न्याय और अधिकारिता मंत्रालय

(दिव्यांगजन सशक्तिकरण विभाग)

अधिसूचना

नई दिल्ली, 4 जनवरी, 2018

का.आ. 76(अ).—जबकि दिव्यांगजन सशक्तिकरण विभाग, सामाजिक न्याय और अधिकारिता मंत्रालय ने विभिन्न निर्धारित दिव्यांगताओं के प्रमाणन के लिए मूल्यांकन एवं प्रक्रिया हेतु दिशा-निर्देश सुझाने के लिए सचिव, दिव्यांगजन सशक्तिकरण विभाग की अध्यक्षता में तारीख 8 जुलाई, 2015 के आदेश (अनुबंध-I) द्वारा एक विशेषज्ञ समिति गठित की गई थी;

और जबकि विशेषज्ञ समिति ने 10 नवम्बर, 2015 को बैठक की और यह निर्णय लिया की निम्नलिखित श्रेणियों में 8 उप समितियां स्थापित की जाएं:

- (i) गतिविषयक दिव्यांगता ;
- (ii) दृष्टि बाधिता;
- (iii) श्रवण बाधिता ;
- (iv) धिरकालिक तंत्रिका दशाएं;
- (v) रक्त संबंधी विकारों से प्रभावित व्यक्ति;
- (vi) विकास संबंधी विकार;
- (vii) मानसिक रूग्णता; और
- (viii) बहु दिव्यांगता ;

और जबकि दिव्यांगजन सशक्तिकरण विभाग द्वारा उक्त 8 उप-समितियां तारीख 21 सितम्बर, 2016, 3 अक्तूबर, 2016 और 23 जनवरी, 2017 के आदेशों द्वारा स्थापित की गई थी।

और जबकि उक्त उप-समितियां ने विस्तृत विचार-विमर्श के बाद अपनी रिपोर्टें प्रस्तुत की और इन रिपोर्टों को सचिव, दिव्यांगजन सशक्तिकरण विभाग की अध्यक्षता में विशेषज्ञ समिति द्वारा जांच की गई;

और जबकि विशेषज्ञ समिति ने नोट किया कि स्वास्थ्य एवं परिवार कल्याण मंत्रालय निर्धारित दिव्यांगताओं के प्रमाणन हेतु मूल्यांकन और प्रक्रिया पर दिशा-निर्देश अनुशंसित करने के लिए अंतिम रूप से अधिकृत है और तदनुसार सभी 8 उप समितियों की समेकित रिपोर्टों को अंतिम रूप देने के लिए स्वास्थ्य एवं परिवार कल्याण मंत्रालय को भेजी गई थी;

और जबकि 8 उप समितियों द्वारा प्रस्तुत की गई रिपोर्टों पर विचार करने के लिए सचिव, स्वास्थ्य एवं परिवार कल्याण मंत्रालय की अध्यक्षता में 11 अप्रैल, 2017 को एक बैठक आयोजित की गई थी और तत्पश्चात् स्वास्थ्य एवं परिवार कल्याण मंत्रालय ने अपनी अनुशंसाएं 09 जून, 2017 को भेजी थी;

अतः अब, केंद्रीय सरकार, दिव्यांगजन अधिकार अधिनियम, 2016 की धारा 56 (2016 का 49) द्वारा प्रदत्त शक्तियों का प्रयोग करते हुए, अनुबंध-II में उपबंधित स्वास्थ्य एवं परिवार कल्याण मंत्रालय की अनुशंसाओं को विचार करने के बाद व्यक्ति में विनिर्दिष्ट दिव्यांगताओं की सीमा का मूल्यांकन करने के उद्देश्य हेतु एतद्वारा दिशा-निर्देश अधिसूचित करती है अर्थात्:-

- i. प्रमस्तिष्क घात, कुष्ठ रोग मुक्त, बौनापन, अम्ल आक्रमण पीड़ित और बहुदुष्पोषण सहित गतिविषयक दिव्यांगता ;
- ii. अंधता और निम्न दृष्टि;
- iii. बधिर, अभिवाक् और भाषा दिव्यांगता ;
- iv. विशिष्ट सीख दिव्यांगता सहित बौद्धिक दिव्यांगता;
- v. मानसिक रूग्णता ;
- vi. चिरकालिक तंत्रिका दशाएं;
- vii. हेमोफिलिया, थेलसिमिया, सिक्कल कोशिका रोग; और
- viii. बहु दिव्यांगता;

2. अनुबंध-II में दिव्यांगता मूल्यांकन के उद्देश्य हेतु उक्त दिशा-निर्देश, उन बातों के सिवाय अधिक्रांत करते हुए, जिन्हें ऐसे अधिक्रमण से पूर्व किया गया है या करने का लोप किया गया है, भारत सरकार, सामाजिक न्याय और अधिकारिता मंत्रालय तारीख 1 जून, 2001 की अधिसूचना संख्या 16-18/97-एनआई I द्वारा विभिन्न दिव्यांगताओं के मूल्यांकन और प्रमाणन की प्रक्रिया के लिए दिशा-निर्देशों और भारत सरकार, सामाजिक न्याय और अधिकारिता मंत्रालय की 18 फरवरी, 2002 की अधिसूचना संख्या 16-18/97-एनआई के द्वारा मानसिक रूग्णता के मूल्यांकन एवं निर्धारण तथा प्रमाणन की प्रक्रिया हेतु दिशा-निर्देशों का अधिक्रमण करेंगे।

टिप्पण 1:- दिव्यांगजन अधिकार अधिनियम, 2016 की धारा 57 (2016 का 49) के विषय में, राज्य सरकारें या जो भी मामला हो, संघ राज्य प्रशासन प्रमाणन प्राधिकारियों के रूप में अपेक्षित अर्हकताएं और अनुभव रखने वाले व्यक्तियों को नामनिर्दिष्ट करेंगी, जो दिव्यांगता प्रमाणपत्र जारी करने का घटक होगा और ऐसा अधिकार क्षेत्र भी अधिसूचित करेंगी और निबंधन एवं शर्तें जिसके अधीन प्रमाणन प्राधिकरण अपने प्रमाणन कार्यों को निष्पादित करेंगे।

टिप्पण 2:- स्वास्थ्य सेवा महानिदेशक, स्वास्थ्य एवं परिवार कल्याण मंत्रालय, भारत सरकार उन मामलों निर्णय लेने के लिए अंतिम प्राधिकारी होंगे जिनमें उक्त दिशा-निर्देशों के बारे में परिभाषाओं या वर्गीकरणों या मूल्यांकन प्रक्रिया के रूपान्तरण से संबंधित मामलों में कोई विवाद या संदेह उत्पन्न होते हैं।

अनुसूची

उपाबंध I

फा. सं.-16-09/2014-डीडी-III

भारत सरकार

सामाजिक न्याय और अधिकारिता मंत्रालय

दिव्यांगजन सशक्तिकरण विभाग

(डीडी-III अनुभाग)

पर्यावरण भवन, सीजीओ कॉम्प्लेक्स,
लोधी रोड, नई दिल्ली
तारीख: 08 जुलाई, 2015

आदेश

विशय: निःशक्तजन अधिकार विधेयक में नई परिलिखित की गई 12 नई दिव्यांगताओं के मूल्यांकन और प्रमाणन के लिए दिशा-निर्देश तैयार करने हेतु समिति का गठन।

माननीय मंत्री (सामाजिक न्याय और अधिकारिता) के अनुमोदन से यह निर्णय लिया गया है कि निम्नलिखित संरचना के साथ निःशक्तजन अधिकार विधेयक, 2014 में 12 नई परिलिखित की गई दिव्यांगताओं के मूल्यांकन और प्रमाणन के लिए दिशा-निर्देशों को अंतिम रूप देने हेतु विशेषज्ञ समिति का गठन करें :-

- | | | |
|-----|---|---------|
| 1. | सचिव,
दिव्यांगजन सशक्तिकरण विभाग, भारत सरकार | अध्यक्ष |
| 2. | सचिव
स्वास्थ्य और परिवार कल्याण मंत्रालय, भारत सरकार | सदस्य |
| 3. | निदेशक
ऑल इंडिया इंस्टिट्यूट ऑफ मैडिकल साइंसिस,
नई दिल्ली | सदस्य |
| 4. | महानिदेशक स्वास्थ्य सेवा
स्वास्थ्य और परिवार कल्याण मंत्रालय
निर्माण भवन, नई दिल्ली | सदस्य |
| 5. | विभागाध्यक्ष
न्यूरोलॉजी,
सफदरजंग अस्पताल,
नई दिल्ली | सदस्य |
| 6. | विभागाध्यक्ष
मनोचिकित्सा
डॉ राम मनोहर लोहिया अस्पताल,
नई दिल्ली | सदस्य |
| 7. | विभागाध्यक्ष
ईएनटी
सफदरजंग अस्पताल
नई दिल्ली | सदस्य |
| 8. | विभागाध्यक्ष
हेमोटोलोजी
सफदरजंग अस्पताल
नई दिल्ली | सदस्य |
| 9. | विभागाध्यक्ष
नेत्र विज्ञान
डॉ राम मनोहर लोहिया अस्पताल
नई दिल्ली | सदस्य |
| 10. | विभागाध्यक्ष
शिशु चिकित्सा
सफदरजंग अस्पताल
नई दिल्ली | सदस्य |
| 11. | विभागाध्यक्ष
पीएमआर
सफदरजंग अस्पताल
नई दिल्ली | सदस्य |
| 12. | निदेशक,
अली यवर जंग नेशनल इंस्टीट्यूट फॉर हियरिंग हैडीकेण्ड
मुंबई | सदस्य |

13.	निदेशक राष्ट्रीय मानसिक विकलांग संस्थान मनोविकासनगर, सिकंदराबाद	सदस्य
14.	निदेशक बहु निःषक्त व्यक्तियों के सशक्तिकरण के लिए राष्ट्रीय संस्थान, तमिलनाडु	सदस्य
15.	निदेशक आर्थोपेडिकल विकलांग के लिए राष्ट्रीय संस्थान, कोलकाता	सदस्य
16.	निदेशक नेशनल इंस्टीट्यूट फॉर विज्ञवली हैडीकैप्ड, उत्तराखंड	सदस्य
17.	निदेशक राष्ट्रीय पुनर्वास प्रशिक्षण और अनुसंधान संस्थान, कटक	सदस्य
18.	निदेशक पं. दीनदयाल उपाध्याय इंस्टीट्यूट फॉर फिजिकल हैडीकैप्ड, नई दिल्ली	सदस्य
19.	सचिव, भारतीय चिकित्सा अनुसंधान परिषद	सदस्य
20.	संयुक्त सचिव दिव्यांगजन सशक्तिकरण विभाग, पर्यावरण भवन, सीजीओ कॉम्प्लेक्स, नई दिल्ली	सदस्य
21.	निदेशक दिव्यांगजन सशक्तिकरण विभाग, पर्यावरण भवन, सीजीओ कॉम्प्लेक्स, नई दिल्ली	संयोजक
2.	समिति के विचारार्थ विषय निम्नलिखित हैं :-	
(क)	विशेषज्ञ समिति देखेगी :-	
(i)	विभिन्न दिव्यांगताओं के मूल्यांकन और प्रमाणन के लिए विद्यमान दिशा-निर्देशों की समीक्षा	
(ii)	दिव्यांगजन अधिकार विधेयक, 2014 में पुरःस्थापित की गई नई दिव्यांगताओं के मूल्यांकन के लिए दिशा-निर्देशों को निश्चित करना और प्रमाणन की प्रक्रिया ।	
(iii)	राष्ट्रों के मध्य प्रचलित प्रमाणन की सर्वोत्तम पद्धतियां देखना ।	
(ख)	समिति किसी अन्य सदस्य को सहयोजित कर सकती है ।	
(ग)	समिति की बैठकें अध्यक्ष की सुविधा अनुसार दिल्ली में आयोजित की जाएंगी ।	
(घ)	टीए/डीए संबंधित संगठन द्वारा वहन किया जाएगा ।	
(ङ)	समिति अपनी रिपोर्ट 6 माह के भीतर प्रस्तुत करेंगी ।	

(अवनीश कुमार अवस्थी)

संयुक्त सचिव, भारत सरकार

दूरभाष संख्या: 24369056

सेवा में

1. समिति के सभी सदस्यगण
2. मंत्री (सामाजिक न्याय और अधिकारिता) के निजी सचिव
3. सचिव (डीईपीडब्ल्यूडी) के निजी सचिव
4. संयुक्त सचिव (डीईपीडब्ल्यूडी) के पीपीएस
5. निदेशक (डीईपीडब्ल्यूडी) के पीए

उपाबंध II

दिव्यांगजन अधिकार अधिनियम, 2016 (2016 का 49) के तहत सहित एक व्यक्ति में निर्धारित दिव्यांगता की सीमा मूल्यांकन के उद्देश्य हेतु दिशा-निर्देश

I. गतिविषयक दिव्यांगता

परिभाषा—“गतिविषयक दिव्यांगता” का अर्थ मस्कुलोस्केलटल या तंत्रिका-तंत्र या दोनों की पीड़ा के परिणामस्वरूप स्वयं या वस्तुओं के चलन से संबंधित विभेदक गतिविधियों के निष्पादन के लिए एक व्यक्ति की अयोग्यता से होता है।

खंड क:

चरम सीमा (ऊपरी और निचली चरम सीमा) के स्थायी शारीरिक हास (पीपीआई) के मूल्यांकन के लिए दिशानिर्देश

1.1. ऊपरी चरम सीमा की स्थायी शारीरिक हास (पीपीआई) के मूल्यांकन के लिए दिशानिर्देश

- (क) अनुमान और परिमाण तब किया जाएगा जब नैदानिक स्थिति चिकित्सा उपचार से अधिकतम सुधार के चरण तक पहुँच चुकी है। सामान्यतः समय अवधि उस चिकित्सा चिकित्सक द्वारा निर्णय की जानी है जो प्रमाणपत्र के मानक प्रपत्र के अनुसार पीपीआई प्रमाणपत्र जारी करने के लिए मामले का मूल्यांकन कर रहा है।
- (ख) ऊपरी चरम सीमा दो घटक भागों; भुजा घटक और हाथ घटक में विभाजित की गई है।
- (ग) भुजा घटक के कार्य के नुकसान के परिमाण में गति की सीमा, मस्कुलर दृढ़ता और सहयोजित गतिविधियों के नुकसान का माप शामिल है।
- (घ) हाथ घटक के कार्य के नुकसान के परिमाण में पकड़, संवेदना और सुदृढ़ता का निर्धारण शामिल है। पकड़ निषेधक, पार्श्वक चुटकी, बेलनाकार पकड़, गोलाकार पकड़ और हुक पकड़ का आकलन करने के लिए मूल्यांकन किया जाना चाहिए।
- (ङ) संपूर्ण चरम सीमा का हास दोनों घटकों की बाध्यता के संयोजन पर निर्भर करती है।
- (च) कुल दिव्यांगता 100 प्रतिशत से अधिक नहीं होगी।
- (छ) दिव्यांगता को पूर्णांक संख्या के रूप में प्रमाणित किया जाना है और एक अंश के रूप में नहीं।
- (ज) दिव्यांगता ऊपरी चरम सीमा के संबंध में प्रमाणित की जानी है।

1.2.1. भुजा (ऊपरी चरम सीमा) घटक

भुजा घटक कुल मूल्य 90 प्रतिशत है।

1.2.2. जोड़ों की गतिशीलता की सीमा (आरओएम) के मूल्यांकन के सिद्धान्त

- (क) भुजा घटक में अधिकतम आरओएम की मूल्य 90 प्रतिशत है।
- (ख) तीन जोड़ों में प्रत्येक अर्थात् कंधा, कोहनी और कलाई घटक पहले समान रूप से 30 प्रतिशत भारत किए गए थे। तथापि नैदानिक पद्धति में कार्यात्मक मूल्यांकन यदि हाथ को सम्मिलित किया जाए तो अधिक अभ्यारोपित सीमाएं दर्शाता है। इसलिए नीचे विभिन्न जोड़ों को शामिल करने के लिए समुचित अधिमानता दी गई है;

कंधा = 20 प्रतिशत तक, कोहनी = 20 प्रतिशत तक, कलाई = 10 प्रतिशत तक एवं हाथ = 40 प्रतिशत तक, सम्मिलिता की सीमा पर निर्भर (सौम्य—1/3 से कम, संयमित—2/3 तक, या गंभीर—लगभग कुल)। यदि ऊपरी चरम सीमा का एक से अधिक जोड़ शामिल है, प्रत्येक जोड़ में प्रतिशतता की हानि ऊपर दिए अनुसार अलग से परिकलित की जाती है और तब एक साथ जोड़ी जाती है।

1.2.3. मांसपेशियों की मजबूती के मूल्यांकन के सिद्धान्त :

- (क) मांसपेशियों की मजबूती दस्ती पद्धति द्वारा जाँच की जा सकती है और मांसपेशियों की मजबूती पर निर्भर करते हुए चिकित्सा अनुसंधान परिषद (एमआरसी), लंदन, यू.के. द्वारा सिफारिश किए गए अनुसार 0—5 तक ग्रेड की जा सकती है (परिशिष्ट -I)।
- (ख) मांसपेशी शक्ति की हानि को नीचे दिए अनुसार प्रतिशतता दी जा सकती है:
 - (i) एक जोड़ में मांसपेशी मजबूती की हानि की माध्य प्रतिशतता 0.30 द्वारा गुणा की जाती है।

- (ii) यदि मांसपेशी मजबूती की हानि में एक से अधिक जोड़ शामिल होते हैं तो प्रत्येक जोड़ में प्रतिशतता की माध्य हानि अलग से परिकलित की जाती है और तब एक साथ जोड़ी जाती है जैसा कि गतिशीलता की हानि के लिए निर्धारित की गई है।

1.2.4. समन्वित गतिविधियों के मूल्यांकन के सिद्धान्त :

- (क) समन्वित गतिविधियों के लिए कुल मूल्य 90 प्रतिशत है।
 (ख) दस विभिन्न समन्वित गतिविधियां फार्म क में दिए अनुसार जाँच की जा सकती हैं (परिशिष्ट –II—ऊपरी चरम सीमा के लिए मूल्यांकन प्रफार्मा)
 (ग) प्रत्येक गतिविधी की मूल्य 9 प्रतिशत है।
 (घ) संदर्भ के लिए विभिन्न जोड़ों की औसत सामान्य सीमा परिशिष्ट—III पर है।

1.2.5. भुजा घटक के लिए संयुक्त मूल्यें :

भुजा घटक के कार्य की हानि की कुल मूल्य संयुक्त सूत्र का प्रयोग करते हुए आरओएम की हानि, मांसपेशी मजबूती और समन्वित गतिविधी की मूल्य संयुक्त करने के द्वारा निकाली जाती है।

$$ए + बी (90-ए) / 90$$

जहां ए = उच्चतर मूल्य और बी = न्यूनतर मूल्य

1.3.1. हाथ घटक:

- (क) हाथ घटक की कुल मूल्य 90 प्रतिशत है।
 (ख) हाथ की कार्यात्मक बाध्यता पकड़न संबंधी हानि, संवेदना हानि और मजबूती हानि के रूप में व्यक्त की जाती है।

1.3.2. पकड़न संबंधी मूल्यांकन के सिद्धान्त :

पकड़न की कुल मूल्य 30 प्रतिशत है।

इसमें शामिल हैं:

- (क) प्रतिरोध – 8 प्रतिशत

के विरुद्ध जाँच किया गया	–	तर्जनी उंगली	–	2%
	–	मध्य उंगली	–	2%
	–	अंगूठी उंगली	–	2%
	–	छोटी उंगली	–	2%

- (ख) पार्श्वी चुटकी – 5% – अंगूठे और पार्श्व तर्जनी के बीच एक चाबी पकड़ने के लिए रोगी को कहने के द्वारा परीक्षण किया गया।

- (ग) बेलनाकार पकड़ – 6% के लिए परीक्षण किया

- i. लगभग 4 इंच आकार की बड़ी वस्तु – 3%
 ii. 1-2 इंच आकार की छोटी वस्तु – 3%

- (घ) गोलाकार पकड़ – 6% के लिए परीक्षण किया

- i. लगभग 4 इंच आकार की बड़ी वस्तु – 3%
 ii. 1-2 इंच आकार की छोटी वस्तु – 3%

- (ङ) हुक पकड़ – 5% – एक बैग को उठाने के लिए रोगी को कहने के द्वारा परीक्षण किया गया

1.3.3. अनुभूति के मूल्यांकन के सिद्धान्त:

- (क) हाथ में सनसनी का कुल मूल्य 30% है।
 (ख) इसका नीचे दिए गए वितरण के अनुसार मूल्यांकन किया जाएगा:

- (i) सनसनी का पूरा नुकसान
 अंगूठा रे 9%
 तर्जनी उंगली 6%

मध्य उंगली	5%
अंगूठी उंगली	5%
छोटी उंगली	5%

- (ii) अनुभूति का आंशिक नुकसान: अंगूठे/उंगलियों में अनुभूति के नुकसान के प्रतिशत के अनुसार आकलन किया जाना चाहिए।

1.3.4. मजबूती के मूल्यांकन के सिद्धांत

(क) शक्ति का कुल मूल्य 30% है

(ख) इसमें शामिल हैं:

- (i) पकड़ मजबूती 20%
(ii) पिंच ताकत 10%

हाथ की शक्ति का परीक्षण हाथ डाइनेमो मीटर या नैदानिक विधि (पकड़ पद्धति) द्वारा किया जाना चाहिए। अधिग्रहित शर्तों (रोग/चोट इत्यादि) के कारण प्रमुख ऊपरी सीमा (ज्यादातर सही ऊपरी छोर) की भागीदारी वाले लोगों को 10% अधिमानता दी जाती है।

ऊपरी सीमा को कम करने के लिए, अतिरिक्त अधिमानता निम्नानुसार है:

पहले 1"– कोई अतिरिक्त अधिमानता नहीं

पहले 1" से बाहर प्रत्येक 1" के लिए– 2% अतिरिक्त अधिमानता

अतिरिक्त अधिमानता – उपचार के बावजूद लगातार चल रहे कारकों के साथ-साथ निम्नलिखित कारकों को कुल 10% अतिरिक्त अधिमानता दिया जा सकता है।

- (i) विकृति
कार्यात्मक स्थिति में 3%
गैर-कार्यात्मक स्थिति में 6%
- (ii) दर्द
गंभीर (कार्य के साथ काफी हद तक हस्तक्षेप) 9%
मध्यम (कार्य के साथ हस्तक्षेप) 6%
हल्के (कार्य के साथ थोड़ा सा हस्तक्षेप) 3%
- (iii) सनसनी का नुकसान
पूर्ण नुकसान 9%
आंशिक हानि 6%
- (iv) जटिलताएं
बाहरी जटिलताएं 3%
गहरी जटिलताएं 6%

पीपीआई का कुल% किसी भी मामले में 100% से अधिक नहीं होगा।

उस चरम सीमा के संबंध में दिव्यांगता % प्रमाणित की जानी है।

दिव्यांगता % पूर्णांक में उल्लेखित की जानी है और एक अंश के रूप में नहीं।

1.3.5. हाथ घटक के संयुक्त मूल्य :

हाथ घटक के कार्य के नुकसान का अंतिम मूल्य पकड़ने, सनसनी और ताकत के नुकसान के मूल्यों को जोड़कर प्राप्त किया जाता है।

1.3.6. चरम सीमा के लिए संयुक्त मूल्य :

भुजा घटक की बाध्यता और हाथ घटक बाध्यता के मूल्य संयुक्त सूत्र उपयोग करके जोड़ा जाना चाहिए:

$$ए + बी (90-ए) / 90$$

जहां ए = उच्चतर मूल्य और बी = न्यूनतर मूल्य

2. निचली चरम सीमा में स्थायी शारीरिक बाध्यता के मूल्यांकन के लिए दिशानिर्देश

निचली चरम सीमा में कार्य के नुकसान का माप दो घटकों में विभाजित किया जाता है, अर्थात् गतिशीलता और स्थिरता घटक।

2.1.1. गतिशीलता घटक

गतिशीलता घटक का कुल मूल्य 90% है जिसमें गतिशीलता सीमा (आरओएम) और मांसपेशी की ताकत शामिल होती है।

2.1.2. गतिशीलता सीमा के मूल्यांकन के सिद्धांत:

- (क) गतिशीलता घटक में गतिशीलता की अधिकतम सीमा का मूल्य 90% है
- (ख) प्रत्येक तीन जोड़ों अर्थात् कूल्हे, घुटने और पैर-टखने वाले घटक को पहले समान रूप से भारित – 30% किया गया था, लेकिन नैदानिक पद्धति में कार्यात्मक मूल्यांकन लगाई गई अधिक सीमाएं दर्शाता है यदि प्रमुख समीपस्थ या मध्यम जोड़ शामिल हैं और इसलिए समीपस्थ और मध्यम जोड़ों की भागीदारी को निम्नानुसार उचित महत्व दिया गया है:

कूल्हा = 35% तक, घुटना = 35% तक, टखना = 20% तक, भागीदारी की सीमा पर निर्भर (हल्के – 1/3 से कम, मध्यम – 2/3 तक, या गंभीर – लगभग कुल)।

यदि अंग के एक से अधिक जोड़ों शामिल किया जाता है तो प्रतिशत में आरओएम का औसत नुकसान अलग जोड़ के संबंध में अलग से परिकल्पित किया जाए और फिर उस विशेष अंग के संबंध में गतिशीलता घटक के नुकसान की गणना करने के लिए एक साथ जोड़ दिया जाए।

2.1.3. मांसपेशी ताकत के मूल्यांकन का सिद्धांत:

- (क) चरम सीमा में अधिकतम मांसपेशी शक्ति का मूल्य 90% है
- (ख) मांसपेशियों की ताकत मैनुअल पद्धति द्वारा जांच की जा सकती है और मांसपेशी समूह में शेष शक्ति पर निर्भर करते हुए 0-5 तक ग्रेड की जा सकती है।
- (ग) मैनुअल मांसपेशियों की ताकत ग्रेडिंग को नीचे दिए अनुसार प्रतिशतता दी जा सकती है:

मांसपेशी ताकत का संख्यात्मक स्कोर	गुणात्मक स्कोर	% में ताकत का नुकसान
0	शून्य	100
1	ट्रस एक्टिविटी	80
2	कमजोर	60
3	बढ़िया	40
4	अच्छा	20
5	सामान्य	0

(घ) अंग के संबंध में हानि की गणना करने के लिए जोड़ के चारों ओर मांसपेशियों की ताकत का औसत प्रतिशतता 0.30 से गुणा की जाती है।

(ङ) यदि एक से अधिक जोड़ को शामिल करते हुए मांसपेशियों की ताकत की हानि होती है, तो मूल्य आरओएम के नुकसान के लिए निर्धारित किए अनुसार जोड़े जाते हैं।

2.1.4. गतिशीलता घटक के लिए संयुक्त मूल्य :

आरओएम की हानि और मांसपेशियों की ताकत के नुकसान का मूल्य संयुक्त सूत्र की सहायता से संयोजित किया जाए : ए + बी $(90-ए) / 90$ जहां ए = उच्चतर मूल्य और बी = न्यूनतर मूल्य

2.2. स्थिरता घटक

- (क) स्थिरता घटक का कुल मूल्य 90% है
- (ख) परिशिष्ट II में फार्म बी (निचला छोर के लिए मूल्यांकन प्रोफार्मा) में दिए गए अनुसार क्लिनिकल पद्धति द्वारा इसका परीक्षण किया जाएगा। इसमें नौ गतिविधियां हैं, जिनका परीक्षण करने की आवश्यकता है, और प्रत्येक गतिविधि में दस प्रतिशत (10%) का मूल्य है। प्रत्येक गतिविधि के संबंध में मूल्य प्रतिशतता प्रत्येक गतिविधि के संबंध में हानि स्थिरता के प्रतिशत पर निर्भर करती है।

2.3. अतिरिक्त अंक

विकारों, दर्द, अवकुंचन, उत्तेजनाओं और शॉर्टिंग इत्यादि के लिए अतिरिक्त अंक (हानि का%) दिए जाते हैं।
छोटा पड़ने हेतु (सही में छोटा है और स्पष्ट छोटा नहीं)

प्रथम 1/2"	शून्य
प्रत्येक 1/2" प्रथम 1/2" से आगे	4%

संबंधित समस्याओं जैसे विरूपण, दर्द, अवकुंचन आदि के लिए अधिकतम अतिरिक्त अंक 10% (शॉर्ट को छोड़कर) शामिल हैं।

(क) विकृति	
कार्यात्मक स्थिति में	3%
गैर-कार्यात्मक स्थिति में	6%
(ख) दर्द	
गंभीर (कार्य के साथ काफी हद तक हस्तक्षेप)	9%
मध्यम (कार्य के साथ हस्तक्षेप)	6%
हल्का (कार्य के साथ थोड़ा सा हस्तक्षेप)	3%
(ग) सनसनी का नुकसान	
पूर्ण नुकसान	9%
आंशिक हानि	6%
(घ) जटिलताओं	
रूपरी जटिलताएं	3%
गहरी जटिलताएं	6%

खंड ख:

3. रीढ़ की हड्डी की स्थायी शारीरिक हानि के मूल्यांकन के लिए दिशा-निर्देश**मूल दिशानिर्देश:**

- 3.1. रीढ़ की हड्डी की चोटों या विकृति के कारण होने वाली स्थायी शारीरिक हानि, वर्षों में बदल सकती है, रीढ़ की हड्डी के संबंध में जारी किए गए प्रमाण पत्र को दिव्यांगता प्रमाणन के लिए मानक दिशानिर्देशों के अनुसार समीक्षा की जानी चाहिए।
- 3.2. रीढ़ की हड्डी के संबंध में स्थायी शारीरिक हानि के बारे में निर्णय लिया जाना चाहिए।

1. ट्रेमेटिक क्षति

सरवाइकल स्पाइन चोटें:

सं.	सरवाइकल स्पाइन चोटें	रीढ़ की हड्डी के संबंध में पीपीआई की प्रतिशतता
i.	एक या दो आसन्न कशेरुकाओं के 25% या अधिक संपीडन के साथ पीछे के तत्वों की कोई भागीदारी नहीं, तंत्रिका जड़ की भागीदारी, मध्यम गर्दन कठोरता और लगातार सूनापन।	20%
ii.	गर्दन की मोच सहित मध्यम विस्थापन/ऐठन के रेडियोलॉजिकल सबूत के साथ पोस्टियर घटक नुकसान क) संलयन के साथ चंगा, कोई स्थायी मोटर या संवेदी परिवर्तन नहीं ख) रेडियोलॉजिकल डिलीवरबल अस्थिरता के साथ लगातार दर्द।	10% 25%
iii.	गंभीर विस्थापन : क) बिना किसी अवशिष्ट मोटर या संवेदी भागीदारी से संलयन के साथ या संलयन के बिना बढ़िया से अच्छी कमी ख) संलयन के साथ अपर्याप्त कमी और लगातार आंशिक दर्द	10% 15%

सरवाइकल इंटरवर्टेब्रल डिस्क क्षति:

सं.	सरवाइकल इंटरवर्टेब्रल डिस्क क्षति :	रीढ़ की हड्डी के संबंध में पीपीआई की प्रतिशतता
i.	लगातार दर्द के साथ डिस्क क्षति का उपचारित मामला लेकिन कोई न्यूरोलॉजिकल कमी नहीं	10%
ii.	दर्द और अस्थिरता के साथ डिस्क क्षति का उपचारित मामला	15%

थोरैसिक और थोरैकोलम्बर स्पाइन इंजरीज:

सं.	थोरैसिक और थोरैकोलम्बर स्पाइन इंजरीज	रीढ़ की हड्डी के संबंध में पीपीआई की प्रतिशतता
i.	किसी न्यूरोलॉजिकल अभिव्यक्ति के बिना एक कशेरुकाय बॉडी को शामिल करते हुए 50% से कम का संपीडन	10%
ii.	पोस्टेरियर घटकों, हील किए हुए, किसी न्यूरोलॉजिकल अभिव्यक्ति के बिना लगातार दर्द, दर्शाएं संलयन की भागीदारी से एकल कशेरुकाय या अधिक को शामिल करते हुए 50% से अधिक संपीडन	20%
iii.	संलयन के साथ (ii) के अनुसार वही, केवल पीठ के भारी उपयोग पर	15%
iv.	लगातार दर्द के साथ फ्रैक्चर या फ्रैक्चर विस्थापन से रेडियोलॉजिकल रूप से प्रदर्शनीय अस्थिरता	30%

लंबर और लुंबोसक्रल स्पाइन: फ्रैक्चर

सं.	लंबर और / या लुंबोसक्रल स्पाइन फ्रैक्चर	रीढ़ की हड्डी के संबंध में पीपीआई की प्रतिशतता
i.	एक या दो सटे हुए वर्टैब्रल बॉडिज का 25% या उससे कम संपीडन, कोई निश्चित पैटर्न नहीं, कोई न्यूरोलॉजिकल डेफिसिट नहीं	10%
ii.	पोस्टेरियर तत्वों, लगातार दर्द और कठोरता, संलयन के साथ या संलयन के बिना हील किए हुए, 10 किलोग्राम से अधिक भार उठाने में असमर्थता साथ 25% से अधिक की संपीडन	20%
iii.	दर्द के साथ नीचले लंबर या लुंबोसैरल रीढ़ में रेडियोलॉजिकल दृष्टि से अस्थिरता	30%

इंटरवेटेब्रल डिस्क क्षति:

सं.	इंटरवेटेब्रल डिस्क क्षति	रीढ़ की हड्डी के संबंध में पीपीआई की प्रतिशतता
i.	लगातार दर्द के साथ उपचारित मामला	10%
ii.	लगातार दर्द और अस्थिरता के साथ उपचारित मामला	20%
iii.	लगातार दर्द और मामूली रूप से संशोधित उठाने की गतिविधियों के साथ उपचारित मामले	25%
iv.	भारी दर्द और कठोरता के साथ उपचारित मामले, भारी भारोत्तोलन के लिए आवश्यक सभी गतिविधियों के भारी भारोत्तोलन हेतु आवश्यक संशोधन से प्रेरित	30%

4. गैर परेशानी क्षति:**स्कोलियोसिस और/या किफोसॉलियोसिस:**

- 4.1. स्कोलियोसिस एक ऐसी स्थिति है जिसमें एक व्यक्ति की रीढ़ की हड्डी में पार्श्व, या दाएं व बाएं वक्रता हो जाती है। हालांकि स्कोलियोसिस एक त्रि-आयामी विकृति है, एक्स-रे पर, स्कोलियोसिस वक्रताएं एक सरल अक्षर "एस" या "सी" आकार की तरह दिखाई दे सकती हैं।
- 4.2. स्कोलियोसिस को रेडियोग्राफ के साथ परिभाषित किया गया है जिसमें संपूर्ण रीढ़ की हड्डी के एंटेरियो-पोस्टेरियर दृष्टि के साथ-साथ पार्श्व दृष्टि का एक एक्स-रे शामिल है। कोब की विधि का उपयोग करके वक्र आयाम डिग्री में मापा जाता है। एक सीधी रीढ़ की हड्डी में 0 डिग्री का वक्र होता है; 10 डिग्री से अधिक किसी भी वक्र को स्कोलियोसिस माना जाता है। 0 डिग्री और 10 डिग्री के बीच में "पोस्चरल असमानता" माना जाता है जो कि सही में स्कोलियोसिस नहीं है। पार्श्व रेडियोग्राफ का उपयोग वक्षीय क्युफोसिस (या राउंडबैक उपस्थिति) और लंबर लोरडोसिस की (एसवैक) की मात्रा निर्धारित करने के लिए किया जाता है।
- 4.3. सामान्य तौर पर, स्कोलियोसिस की गंभीरता वक्रता की डिग्री पर निर्भर करती है और क्या यह महत्वपूर्ण अंगों, विशेष रूप से फेफड़े और दिल के लिए खतरा है। पीपीआई का प्रतिशतता निम्नानुसार होगा: -

समूह	कोब एंगल	स्थायी हानि %
समूह 1	10-20 डिग्री	1 से 5
समूह 2	21-30 डिग्री	6 से 9
समूह 3	31-50 डिग्री	10 से 19
समूह 4	51-75 डिग्री	20 से 29
समूह 5	76-100 डिग्री	30 से 39
समूह 6	101-125 डिग्री	40 से 60
समूह 7	126 डिग्री या अधिक	60 से अधिक

- 4.4. यदि उपस्थित हो तो स्कोलियोसिस या किफोसॉलियोसिस वाले व्यक्ति का कार्डियोसस्पिरैटरी सीमाओं के लिए मूल्यांकन किया जाना चाहिए। संबंधित खंड के तहत दिशानिर्देशों में संबंधित जाँचों या नैदानिक मूल्यांकन के अनुसार सम्मिलित गंभीरता के अनुसार अतिरिक्त महत्व स्थायी की प्रतिशतता को दिया जाना है।
- 4.5. गंभीर प्रकार के कार्डियोपल्मोनरी फंक्शन परीक्षणों और सामान्य से प्रतिशतता विचलन के स्कोलियोसिस वाले मामलों में निम्नलिखित में से एक विधि द्वारा आकलन किया जाएगा जो भी मूल्यांकन के समय नैदानिक रूप से अधिक विश्वसनीय होगी। इस प्रकार प्राप्त मूल्य सूत्र के संयोजन से जोड़ा जाएगा।

(क) छाती विस्तार

सं.	अधिकतम छाती विस्तार	पीपीआई %
i.	4 से.मी. से अधिक	शून्य
ii.	3 से.मी. से 4 से.मी. तक	5
iii.	2 से.मी. से 3 से.मी. तक	10
iv.	1 से.मी. 2 से.मी. तक	15
v.	1 से.मी. तक	20

(ख) एक सांस में गिनती:

सं.	एक सांस में गिनती:	पीपीआई %
i.	40 से अधिक	शून्य
ii.	31 से 40	5
iii.	21 से 30	10
iv.	11 से 20	15
v.	5 से 10	20
vi.	5 से कम	25

फॉर्मूला के संयोजन का उपयोग करके अतिरिक्त महत्व को जोड़ा जा सकता है: ए + बी (90-ए) / 90 (जहां ए = उच्चतर मूल्य और बी = न्यूनतर मूल्य)

4.6. धड़ असंतुलन:

उपरोक्त पीपीआई के अलावा, धड़ असंतुलन के संबंध में भी मूल्यांकन किया जाना चाहिए। धड़ असंतुलन को ग्लुटलल क्रीज से प्वाइंट लाइन की दूरी को सी 7 रीड से एक प्लंप लाइन द्वारा मापा जाना चाहिए।

प्लंप लाइन का विचलन	पीपीआई
1.5 से.मी. तक	4%
1.6 – 3.0 से.मी.	8%
3.1 – 5.0 से.मी.	16%
5.1 से ऊपर	32%
सिर सी 7 रीड पर झुकाव	पीपीआई
15° तक	4%
15° से अधिक	10%

नीचे दिए अनुसार संबंधित समस्याएं: सीधे जोड़े जाने के लिए लेकिन ट्रंक के संबंध में पीपीआई का कुल मूल्य 100% से अधिक नहीं होनी चाहिए।

(क) दर्द

—एडीएल के साथ मामूली हस्तक्षेप	4%
—सीमित रूप से प्रतिबंधित एडीएल	6%
—गंभीर रूप से प्रतिबंधित एडीएल	10%
*एडीएल – दैनिक जीवन की गतिविधियां	

(ख) कॉस्मेटिक रूप:

—कपड़ों पर कोई स्पष्ट विरूपण नहीं	शून्य
-----------------------------------	-------

—मामूली विरूपण	2%
—गंभीर विरूपण	4%
(ग) लेग लंबाई विसंगति:	
—प्रथम 1 / 2" छोटी	शून्य
—प्रत्येक 1 / 2" पहले 1/2" से अधिक	4%

(घ) न्यूरोलॉजिकल कमी — ऐसे मामलों में पीपीआई के मूल्यांकन के निर्धारित तंत्र के अनुसार तंत्रिका संबंधी कमी की गणना की जानी चाहिए। इस प्रकार प्राप्त मूल्य को सूत्र के संयोजन से जोड़ा जाना चाहिए।

4.7. कुबड़ापन

कुबड़ापन रीढ़ की हड्डी में एक सामान्य से अधिक बड़ा मोड़ है, जो आमतौर पर ऊपरी पीठ में होता है।

थोरेसिक कुबड़ापन (स्कोलियोसिस रिसर्च सोसाइटी के अनुसार) की सामान्य सीमा 20 डिग्री —40 डिग्री के बीच होती है, और 40 डिग्री से अधिक कोई भी वक्रता असामान्य मानी जाती है।

निम्नलिखित संशोधनों के साथ ऊपर वर्णित स्कोलियोसिस के लिए उपयोग किए गए समान दिशानिर्देशों पर मूल्यांकन किया जाना चाहिए:

रीढ़ की हड्डी में क्यूफोटिक विकृति	स्थायी शारीरिक हानि
40 से कम	शून्य
41-50°	10%
51-60°	20%
61-70°	30%
71-80°	40%
81-90°	50%
91-100°	60%

4.8. धड़ असंतुलन:— बाहरी कान से निकलने वाला प्लंप लाइन आमतौर पर टखने के स्तर पर गिरता है।

सामान्य से विचलन को टकना पूर्ववर्ती जोड़ लाइन से प्लंप लाइन तक मापा जाएं ।

टखने के सामने 5 से.मी. से कम	4%
टखने के सामने 5 से 10 से.मी.	8%
टखने के सामने 10 से 15 से.मी.	16%
टखने के सामने 15 से.मी. से अधिक	32%

(सीधे जोड़ें)

4.9. विविध शर्तों:

रीढ़ की हड्डी की वे स्थितियां, जो कठोरता और दर्द आदि के कारण हैं लेकिन ऊपर सूचीबद्ध नहीं हैं, को निम्नानुसार रेटेड की गई हैं:

सं.	स्थिति	पीपीआई %
i.	दर्द के विषयपरक लक्षण, कोई अनैच्छिक मांसपेशियों की ऐंठन, जो स्पष्ट संरचनात्मक विकृति से स्पष्ट नहीं होती है	शून्य
ii.	दर्द, लगातार मांसपेशी ऐंठन और रीढ़ की हड्डी की कठोरता, हल्के रेडियोलॉजिकल परिवर्तनों से कायम होती है	20
iii.	संयमित रेडियोलॉजिकल परिवर्तनों के साथ उक्त ii के अनुसार	25
iv.	रीढ़ की हड्डी के किसी एक क्षेत्र से जुड़े हुए गंभीर रेडियोलॉजिकल परिवर्तनों के साथ उक्त ii के अनुसार	30
v.	संपूर्ण रीढ़ की हड्डी जुड़े उक्त iv के अनुसार	40

खंड ग:

5. विच्छेदन वाले व्यक्तियों में स्थायी शारीरिक हानि के मूल्यांकन के लिए दिशानिर्देश (एम्प्यूटीस):

5.1. मूल दिशानिर्देश:

(क) एकाधिक एम्प्यूटीज के मामलों में, स्थायी हानि को % संयोजन सूत्र का उपयोग करके गणना की जानी है: ए + बी (90-ए) / 90 (जहां ए = उच्चतर मूल्य और बी = न्यूनतर मूल्य)।

(ख) यदि स्टंप 5% का प्रोस्टेसिस अतिरिक्त महत्व फिटिंग के लिए उपयुक्त नहीं है तो मूल्य में जोड़ा जाए।

(ग) समीपस्थ जोड़, न्यूरोमा, संक्रमण आदि की कठोरता के रूप में कोई भी जटिलता को कुल 10% तक अतिरिक्त वेटेज दिया जाना चाहिए।

(घ) किए गए एम्प्यूटेशन में प्रमुख ऊपरी अंग (अधिकतर व्यक्तियों में दायां ऊपरी अंग) के सम्मिलन को 10% अतिरिक्त भार दिया जाना चाहिए।

5.2. ऊपरी अंग एम्प्यूटेशन :

सं.	ऊपरी अंग एम्प्यूटेशन का स्तर	उस विशिष्ट अंग के संबंध में स्थायी हानि का %
1.	फोर-क्वार्टर एम्प्यूटेशन	100
2.	कंधा विच्छेदन	90
3.	भुजा के ऊपरी 1/3 तक ट्रांस ह्युमरल (कोहनी के ऊपर)	85
4.	भुजा के नीचे 1/3 तक ट्रांस ह्युमरल (ऊपर कोहनी के ऊपर)	80
5.	कोहनी विच्छेदन	75
6.	अग्र भुजा के ट्रांस रेडियल (कोहनी के नीचे) ऊपरी 1/3 तक	70
7.	अग्र भुजा के ट्रांस रेडियल (कोहनी के नीचे) नीचे 1/3 तक	65
8.	कलाई विच्छेदन	60
9.	कार्पल हड्डियों में से हाथ	55
10.	सीएम में से या 1 एमसी जोड़ में से अंगूठा	30
11.	मेटाकार्पोपलैजल जोड़ में से या समीपस्थ फालन में से अंगूठा विच्छेदन	25
12.	अंतर फलालेज जोड़ में से या डिस्टल फलेनक्स में से अंगूठा विच्छेदन	15
13.	समीपस्थ फालन में से एम्प्यूटेशन या निम्न का एमपी जोड़ में से विच्छेदन	
	तर्जनी उंगली	15
	मध्य उंगली	5
	अंगूठी उंगली	3
	छोटी उंगली	2
14.	समीपस्थ फालन में से एम्प्यूटेशन या निम्न का पीआईपी जोड़ में से विच्छेदन	
	तर्जनी उंगली	10
	मध्य उंगली	4
	अंगूठी उंगली	2
	छोटी उंगली	1
15.	समीपस्थ फालन में से एम्प्यूटेशन या निम्न का डीआईपी जोड़ में से विच्छेदन	
	तर्जनी उंगली	5
	मध्य उंगली	2
	अंगूठी उंगली	1
	छोटी उंगली	1

5.3. नीचला अंग एम्प्युटेशन :

सं.	नीचला अंग एम्प्युटेशन का स्तर:	उस विशिष्ट अंग के संबंध में स्थायी हानि का %
1.	हिंड क्वार्टर	100
2.	हिप डिसर्टिक्यूलेशन	90
3.	जांघ के ऊपरी 1/3 तक ट्रांस फेमोरल (घुटने के ऊपर)	85
4.	जांघ के नीचे 1/3 के ऊपर ट्रांस फेमोरल (घुटने के ऊपर)	80
5.	घुटने में से	75
6.	ट्रांस टिबियल (घुटने के नीचे) ऊपरी 1/3 पैर तक	70
7.	ट्रांस टिबियल (घुटने के नीचे) नीचे 1/3 पैर तक	60
8.	टखने में से	55
9.	सीमेज	50
10.	मध्य पैर तक (टैरो-मेटाट्रैसल जोड़ों के स्तर के लिए समीपस्थ)	40
11.	आगे के पैर तक (टैरो-मेटाट्रैसल जोड़ों के स्तर तक दूरस्थ)	30
12.	पैर की सभी उंगलियां	20
13.	पैर की पहली उंगली का नुकसान	10
14.	पैर की दूसरी उंगली का नुकसान	4
15.	पैर की तीसरी उंगली का नुकसान	3
16.	पैर की चौथी उंगली का नुकसान	2
17.	पैर की पांचवी उंगली का नुकसान	1

6. चरम सीमा जन्मजात कमियों की स्थायी शारीरिक हानि के मूल्यांकन के लिए दिशानिर्देश

जन्मजात अंग दोष का सामान्य अर्थ जन्म के समय उस अंग की आंशिक अथवा पूर्ण अनुपस्थिति है।

वर्षों से विविध अंग वर्गीकरण प्रणालियों का प्रयोग किया जा रहा है। वर्ष 1998 से अंतर्राष्ट्रीय रूप में अधिग्रहित वर्गीकरण की वर्तमान एवं स्वीकृत प्रणाली आईएसपीओ (इंटरनेशनल सोसाइटी फॉर प्रोसथेटिक्स एवं आर्थोटिक्स) वर्गीकरण प्रणाली है।

जन्मजात अंग दोष के सामान्य उदाहरणों में जन्मजात ऊर्वस्थ दोष, समीपस्थ नाभीय ऊर्वस्थ दोष एवं निम्न अंग में जन्मजात टिवियल दोष एवं ऊपरी अंग में जन्मजात रेडियल लॉंगीट्यूडीनल दोष (रेडियल क्लब हैंड) शामिल है।

अनुप्रस्थ कमियां

6.1. कार्यात्मक रूप से जन्मजात अनुप्रस्थ अंग कमियां किए गए एम्प्युटेशनों से तुलनीय हैं और इसे जन्मजात एम्प्युटेशन के रूप में समझा जा सकता है। हालांकि, कुछ मामलों में एम्प्युटेशन का संशोधन एक कृत्रिम अंग फिट करने के लिए आवश्यक है।

6.2. इसलिए पिछले अध्याय में दिए गए एम्प्युटियों के मामलों में पीपीआई के मूल्यांकन के लिए लागू दिशानिर्देशों के आधार पर अनुप्रस्थ अंग की कमी का मूल्यांकन किया जाना चाहिए।

उदाहरण के लिए: पीपीआई

अनुप्रस्थ कमी दायी बांह पूर्ण (कंधा विच्छेदन)	90%
अनुप्रस्थ कमी पूर्ण जांघ में (हिप डिसर्टिक्यूलेशन)	90%
अनुप्रस्थ कमी समीपस्थ ऊपरी बांह (कोहनी के ऊपर)	85%
अनुप्रस्थ कमी नीचे जांघ पर (घुटने के ऊपर, लोअर 1/3)	80%
अनुप्रस्थ कमी अग्र भुजा पूर्ण (कोहनी विच्छेदन)	75%
अनुप्रस्थ कमी नीचे अग्र भुजा (कोहनी के नीचे)	65%
अनुप्रस्थ कमी कार्पल पूर्ण (कलाई विकार)	60%
अनुप्रस्थ कमी मेटाकार्पल पूर्ण (कार्पल हड्डियों में से विच्छेदन)	55%

देशांतरीय कमियां**मूल दिशानिर्देश**

- 6.3. अंगों की दशांतरीय कमियों के मामलों में, उचित विचार कार्यात्मक हानि के लिए दिया जाएगा।
- 6.4. ऊपरी अंग में, आरओएम की हानि, मांसपेशियों की ताकत और पकड़ने जैसे हाथ के कार्य आदि पीपीआई के मामले का मूल्यांकन करते समय परीक्षण किया जाएगा।
- 6.5. निचले अंग में स्थिरता घटक की नैदानिक पद्धति और निचले अंग के छोटा होने को उचित महत्व दिया जाएगा।
- 6.6. कार्यात्मक मूल्यांकन के अलावा, ऊपरी चरम सीमा और नीचले चरम सीमा एम्प्युटेशन में पीपीआई के मूल्यांकन के लिए दिशानिर्देशों में दिए गए वितरण के अनुसार खोए हुए जोड़/शरीर के हिस्से को भी मूल्य दिया जाना चाहिए। इस प्रकार प्राप्त किए गए मूल संयोजन सूत्र की मदद से जोड़े जाएंगे।
- 6.7. अग्र भुजा में एकल हड्डी के नुकसान के मामलों में मूल्यांकन आर्म घटक के सिद्धांतों पर आधारित होगा, जिसमें आरओएम, मस्तिष्क की शक्ति और समन्वित गतिविधियों का मूल्यांकन शामिल है। इस प्रकार प्राप्त किए गए मूल संयोजन सूत्र की मदद से एक साथ जोड़े जाएंगे।
- 6.8. पैर में एक हड्डी के नुकसान के मामलों में मूल्यांकन गतिशीलता और नीचले चरम सीमा स्थिरता घटकों के मूल्यांकन के सिद्धांतों के आधार पर होना चाहिए। इस प्रकार प्राप्त किए गए मूल संयोजन सूत्र की मदद से एक साथ जोड़े जाएंगे।

खंड घ:**क्लब फुट और अन्य स्थितियों वाले व्यक्तियों में स्थायी शारीरिक क्षति के मूल्यांकन के लिए दिशानिर्देश****7. क्लब फुट:**

क्लब फुट एक सामान्य विकृति है। यह अधिकांश जन्म के समय पहचान में आ जाती है। यद्यपि इसी प्रकार की अन्य विकृतियां अन्य परिस्थितियों में भी दृष्टिगत होती हैं। विकृति कम, सामान्य अथवा गहन हो सकती है।

भारत में क्लब फुट विकास की गहनता का मूल्यांकन शफीक पीरानी द्वारा विकसित समंकल प्रणाली का प्रयोग करते हुए किया जाता है।

यह 06 विलनिकल संकेतों (पश्च पांव के तीन संकेत एवं मध्य पांव के तीन संकेत) पर आधारित है। प्रत्येक संकेत की गणना 0 (सामान्य) 0.5 (आंशिक रूप से असामान्य) अथवा 1 (गहन रूप से असामान्य) के रूप में है। विकृति की मात्रा की गणना की जाती है यह गणना "पार्श्व पांव" के "मध्य पांव" तथा "समग्र अंक" के रूप में की जाती है।

पार्श्व पैर अंक गणना (एचएस) परवर्ती दोष (पीसी), रिजिड इक्यूनियस (आरई) एवं एम्पटी हील (इएच) के लिए गणना का संकलन है। एचएस मूल्य 0 (विकृति नहीं) से 3 (गहन विकृति) तक के संकुचन विकार का परिमाण है।

मिडफुट अंक (एमएस) मेडिकल क्रीज (एमसी) सीएलबी तथा लैटरल हेड ऑफ टालंस (एलएचटी) की गणना का गणित है। एचएस मूल्य 0 (कोई विकार नहीं) से 3 (गहन विकार) तक के संकुचन आकार का परिमाण है।

कुल स्कोर (टीएस) एचएस और एमएस का जोड़ है।

टीएस मूल्य 0 (कोई विकार नहीं) से 6 (गहन विकार) तक के समग्र विकार का परिमाण है।

क्लबफुट में दिव्यांगता की गणना के लिए पिरानी सिवेरिटी स्कोर का उपयोग करते हुए निम्नलिखित गणना प्रणाली है:-

कुल स्कोर	क्षति की प्रतिशतता
0	0
0.5	3
1	7
1.5	10
2	14
2.5	17
3	20
3.5	24
4	27
4.5	31
5	35
5.5	37
6	40

नोट:—

- (i) दिव्यांगता को पूर्ण संख्या के रूप में प्रमाणित किया जाना है और एक अंश के रूप में नहीं
- (ii) दिव्यांगता उसकी निचली चरम सीमा के संबंध में प्रमाणित की जानी है।
- (iii) पार्श्विक भागीदारी के मामले में, % पीपीआई प्रत्येक ओर के लिए परिकलित किया जाता है और तब संयोजन सूत्र उपयोग किया जाता है।
- (iv) कुल दिव्यांगता प्रतिशत 100 % से अधिक नहीं होगा।

8.1. लिम्फोडेमा

क्रोनिक लिम्फोडेमा एक महत्वपूर्ण स्थिति है चाहे उसे प्राथमिक या माध्यमिक के रूप में वर्गीकृत किया गया हो और प्रोटीन युक्त द्रव का एक संग्रह के रूप में केवल इसका वर्णन नहीं किया जा सकता। यह नरम ऊतकों, त्वचा, लसीका वाहिकाओं और नोड को प्रभावित करने वाली एक पुरानी अपक्षयी और सूजन प्रक्रिया है और इसका परिणाम गंभीर हो सकता है और अक्सर सूजन को निष्क्रिय कर सकता है। लिम्फोडेमा हाथों, ट्रंक, पेट, सिर और गर्दन और बाहरी जननांग में उपस्थित हो सकता है और प्राथमिक मामलों में जीवनकाल के दौरान कभी भी विकसित हो सकता है; द्वितीयक मामले शल्य चिकित्सा या आघात के तुरंत बाद हो सकते हैं, कुछ महीनों के भीतर, कुछ वर्षों में, या इलाज के बाद बीस साल या इससे ज्यादा।

8.2. इसकी गंभीरता निम्नानुसार मूल्यांकित और ग्रेड की जाती है: —

- ग्रेड 1: परिधि; क्लोज़ इंस्पेक्शन पर शारीरिक संरचना का सूजन या अस्पष्टता; पटकथा एडिमा के मुद्दे पर मात्रा या परिमाण में 5% से 10% अंतराल अंग विसंगति।
- ग्रेड 2: दृश्य अंतर के बिंदु पर; संरचनात्मक वास्तुकला के स्पष्ट रूप से अस्पष्टता; त्वचा की परतों का विस्मरण; सामान्य शारीरिक रचना से आसानी से स्पष्ट विचलन के मुद्दे पर मात्रा या परिमाण में 10% से 30% अंतराल अंग विसंगति।
- ग्रेड 3: सामान्य शारीरिक रचना से सकल विचलन दैनिक जीवन की गतिविधियों के साथ दखल के मुद्दे पर मात्रा या परिमाण में 30% से अधिक अंतराल अंग विसंगति।
- ग्रेड 4: मिलिंगनेनसी वृद्धि (अर्थात्, लिम्फैंग्यसोरकोमा); संकेतिक एम्प्युटेशन ; लिम्फोडेमा अक्षम करना।

लिम्फोडेमा ग्रेड	स्थायी शारीरिक हानि
1	10% से कम
2	10 – 39%
3	40 – 50%
4	50% से अधिक

टिप्पण:—

- (i) दिव्यांगता को पूर्ण संख्या के रूप में प्रमाणित किया जाना है और एक अंश के रूप में नहीं
- (ii) दिव्यांगता उसकी निचली चरम सीमा के संबंध में प्रमाणित की जानी है।
- (iii) पार्श्विक भागीदारी के मामले में, % पीपीआई प्रत्येक ओर के लिए परिकलित किया जाता है और तब संयोजन सूत्र उपयोग किया जाता है।
- (iv) कुल दिव्यांगता प्रतिशत 100 % से अधिक नहीं होगा।

9. चारकोट जोड़

चारकोट जोड़ अथवा स्नायुतंत्रिका जोड़ अथवा चारकोट अर्थोपैथी मांसपेशिय ढांचे की प्रगतिशील स्थिति है जो जोड़ विस्थापन, पेट्योलाजिक फ्रैक्चर एवं दुर्बलता विकार है। इस परिस्थिति से संबंधित प्रमाणक विकास मिडफुट शक्तिपात है जिसका वर्णन "रॉकर बाटम" फुट के रूप में किया जाता है।

चारकोट अर्थोपैथी के कारण हड्डियों एवं भार युक्त जोड़ों के कोमल तंतुओं की प्रगामी क्षति होती है; अत्यधिक गंभीर स्थिति में, इसके कारण अस्थिगत संरचना में महत्वपूर्ण अवरोध उत्पन्न हो सकता है। यद्यपि अधिकांशतः यह निम्न अग्रगं अर्थात् पैर अथवा टखने में होता है। चारकोट फुट विभिन्न पेरीफेरल स्नायुतंत्रिकाओं के परिणाम स्वरूप होता है, यद्यपि मधुमेह न्यूरोपैथी अत्यधिक सामान्य इट्यालिजी बन गयी है।

स्थिति की गहनता/स्नायु एवं जटिलता के अनुसार चारकोट फुट के वर्गीकरण के लिए असंख्य वर्गीकरण प्रणालियां उपलब्ध है। चारकोट फुट की अधिकांश वर्गीकरण प्रणालियों में रेडियोग्राफिक एवं एनटोमिकल निष्कर्ष सम्मिलित है। यद्यपि, ली सी रोजर का वर्गीकरण चारकोट फुट विकार के स्तर/जटिलता एवं स्थान पर आधारित है, जो इस स्थिति का अत्यधिक सटीक पूर्वानुमान है।

इसके अतिरिक्त यह वर्गीकरण प्रणाली चारकोट फुट विकास की बढ़ती हुई गहनता एवं स्थान के कारण विच्छेदन के जोखिम को भी दर्शाता है।

रोजर के वर्गीकरण पर आधारित चारकोट आर्थोपैथी में क्षति की प्रतिशतता निम्न प्रकार है:-

स्थान और स्तर	फोरफुट	मिडफुट	रियरफुट/एंकल
विकृति के बिना तीव्र चारकोट	15%	20%	25%
विकृति के साथ चारकोट	20%	25%	30%
विकृति और अल्सरेशन के साथ चारकोट	30%	35%	40%
विकृति और अस्थि शल्यता के साथ चारकोट	40%	45%	50%

- (i) दिव्यांगता को सम्पूर्ण इकाई के रूप में प्रमाणित किया जाना है, भिन्न रूप में नहीं।
- (ii) दिव्यांगता को उसकी पराकाष्ठा के साक्षेप प्रमाणित किया जाना है।
- (iii) द्विपार्श्व (दुतरफा) अंग केर मामलों में प्रत्येक अंग के लिए प्रतिशत पीपीआई की गणना की गयी है तथा तत्पश्चात संयोजक फार्मूले का प्रयोग किया गया है।
- (iv) दिव्यांगता की कुल प्रतिशतता 100 प्रतिशत से अधिक नहीं होगी।

खंड ड:

10. गंभीर स्नायु संबंधी परिस्थितियों के कारण चलन दिव्यांगता के मूल्यांकन के लिए मूलभूत मार्गदर्शक सिद्धान्त।

10.1. स्नायु संबंधी परिस्थितियों का निर्धारण, रोग का निर्धारण नहीं, किन्तु इसके प्रभावों अर्थात् रोग विषयक प्रकटीकरण का निर्धारण है।

10.2. ये मार्गदर्शक सिद्धान्त केवल केन्द्रीय और ऊपरीमोटर स्नायु कोशिका क्षति के लिए ही प्रयोग किए जा सकते हैं।

10.3. निम्न मोटर स्नायु कोशिका, मांसपेशिय विकार तथा अन्य चलनविषयक परिस्थितियों के निर्धारण के लिए उपरोक्त यथा मूल्यांकन पद्धति का प्रयोग किया जाएगा।

10.4. सामान्यतः प्रमाणन के प्रयोजन के लिए किसी प्रकार का स्नायु निर्धारण, रोग के प्रारम्भ होने के छः मास के पश्चात किया जाना चाहिए, तथापि उपयुक्त समय अवधि का विनिश्चय मामले का मूल्यांकन करने वाले चिकित्सक द्वारा किया जाएगा तथा प्रमाण-पत्र के मानक रूपविधान में दिए गए अनुसार प्रमाण-पत्र के पुनर्विलोकन की सिफारिश करेगा।

10.5. किसी भी स्नायुतंत्र परिस्थिति में शारीरिक कमी की कुल प्रतिशतता 100 प्रतिशत से अधिक न हो।

10.6. मिश्रित मामलों में अधिकतम अंकों पर विचार किया जाएगा। संयुक्त फार्मूले की सहायता से न्यूनतम अंकों को जोड़ा जाएगा।

$$क + ख \frac{(90-क)}{90}$$

10.7. प्रमुख ऊपरी अग्रंग को शामिल करने के लिए इसे 10 प्रतिशत की अतिरिक्त की श्रेणी में रखा जाए।

10.8.10 प्रतिशत तक का अतिरिक्त बल प्रत्येक अग्रंग में संवेदनात्मकता की कमी के लिए प्रदान किया जा सकता है, किन्तु समग्र शारीरिक हास 100 प्रतिशत से अधिक नहीं हो।

चलन प्रणाली दिव्यांगता

11. पक्षाघात

11.1 संपरिवर्तित रैंकिंग अनुमाप (एमआरएस) सामान्यतः निर्भरता अथवा स्नायुगत दिव्यांगता के अन्य कारणों से पीड़ित व्यक्तियों की दैनिक गतिविधियों में उनकी निर्भरता अथवा दिव्यांगता की डिग्री को मापने का पामदंड है।

यह मापदंड स्वस्थ शरीर से बिना लक्षणों के मृत्यु तक 0-6 तक परिचालित है।

- 0-कोई लक्षण नहीं।
- 1-कोई महत्वपूर्ण दिव्यांगता नहीं। कुछ लक्षणों के बावजूद सभी सामान्य गतिविधियां कर पाने में समर्थ।

- 2—मामूली दिव्यांगता/बिना सहायता के स्वयं की देखभाल कर पाने समर्थ परन्तु विगत सभी गतिविधियों के निर्वन में असमर्थ।
- 3—सामान्य दिव्यांगता/थोड़ी सहायता की आवश्यकता है परन्तु बिना सहायता के चल पाने में समर्थ।
- 4—मामूली तीव्र दिव्यांगता/बिना सहायता के निजी शारीरिक आवश्यकताओं को पूरा कर पाने में असमर्थ तथा बिना सहायता के चल पाने में असमर्थ।
- 5—तीव्र दिव्यांगता, लगातार देखभाल एवं नर्सिंग की आवश्यकता, बिस्तर से उठ पाने में असमर्थ, असंयमी।
- 6—मृत।

एमआरएस स्कोर	प्रतिशत पीपीआई
0	शून्य
1	40 प्रतिशत से कम
2	40 प्रतिशत से 50 प्रतिशत
3	51 प्रतिशत से 60 प्रतिशत
4	61 प्रतिशत से 80 प्रतिशत
5	80 प्रतिशत से अधिक

12. अन्य स्नायु दिव्यांगता

12.1. संवेदी दोष की सीमा

हाइपोएसथिसिया तक
पैरास्थिस

हाथ/पैरों में संवेदनशीलता की कमी संवेदनशीलता की कमी के अनुसार 30 प्रतिशत तक

शारीरिक कमी

संवेदीशीलता की प्रतिशतता के आधार पर

प्रत्येक अंग के लिए 10 प्रतिशत

संवेदनशीलता की प्रतिशतता के आधार पर

12.2. न्यूरोजेनिक के कारण ब्लैड जटिलता दिव्यांगता

ब्लैड जटिलता

मध्यम (हेजटेन्सी/फ्रिक्वेंसी)

साधारण (उतावलापन)

गहन (असंयम की यदा-कदा परन्तु पुनरावृत्ति

अति गहन (तीव्र/लगातार पुनरावृत्ति

शारीरिक कमी

25 प्रतिशत

50 प्रतिशत

75 प्रतिशत

100 प्रतिशत

12.3. एटेक्सिया (संवेदी अथवा मानसिक)

एटेक्सिया की गहता

मध्यम (जांच पर अभिज्ञात)

साधारण

गहन

स्थाई शारीरिक क्षति का %

40 प्रतिशत से कम

40 से 60 प्रतिशत

60 प्रतिशत से अधिक

खंड च:

13. मेरुदण्डीय क्षतियां

13.1. मेरुदण्डीय क्षति (एससीआई) के पश्चात ह्यस और दिव्यांगता का परिणाम सामान्य स्पष्ट है और यह किसी व्यक्ति के न्यूरोलोजिक एवं क्रियात्मक स्तर के सामान्य वर्गीकरण से निष्पादित किया जा सकता है। यद्यपि अन्य चिकित्सिक जटिलताएं जैसे प्रेशर अल्सर, स्पासटिसिटी, डीप वीन्यस थरोमबोसिस, हीटरोटोमिक ओसिफिकेशन, मायोपैथिक पैन सिन्ड्रोम, रिसद्विक्टिव पलमोनरी कम्प्रोमाइज आदि, जो ह्यस और दिव्यांगता दोनों को प्रभावित कर सकते हैं, एससीआई के पश्चात किसी भी समय उत्पन्न हो सकते हैं, न्यूरोलांजिक और कार्यात्मक सामर्थ्य, बारह मास तक प्रतीक रूप में स्थायी हो जाती है।

13.2. एससीआई वाले व्यक्ति में प्रलेख ह्यस का उपयुक्ता का अवधारण, न्यूरोलिकल क्लासीफिकेशन ऑफ स्पाइनल कोर्ड इंजुरी (आईएससनसीएससीआई) रोगियों के लिए अंतर्राष्ट्रीय मानकों द्वारा पृष्ठांकित मानकीकृत न्यूरोलिकल जांच द्वारा किया जा सकता है। स्पाइनल कोर्ड क्षतियों वाले व्यक्ति एशिया (अमेरिकन स्पाइनल इंजुरी एसोसिएशन) क्षति परिमाण के अनुसार श्रेणीकृत किए गए हैं।

द एसआईए क्षति परिमाण:

क-पूर्ण	एस4-एस5 खंड में कोई मोटर अथवा संवेदी कार्य सुरक्षित नहीं रखे गए हैं।
ख-अपूर्ण	संवेदी किंतु स्नायुतंत्र स्तर से कम कोई मोटर कार्य सुरक्षित नहीं रखा गया परंतु एस4-एस5 श्रेणी इसमें शामिल है। (एस4-एस5 पर हल्का स्पर्श अथवा मामूली कष्ट अथवा गहन गुदा संवेदन)।
ग-अपूर्ण	मोटर कार्य स्नायु तंत्र स्तर से कम में आरक्षित है तथा स्नायु तंत्र स्तर से नीचे मुख्य मांसपेशियों के आधे से अधिक मांसपेशिए श्रेणी < 3 (श्रेणी 0-2) हो।
घ-अपूर्ण	मोटर कार्य स्नायुतंत्र स्तर से कम में आरक्षित है, तथा स्नायु तंत्र स्तर से नीचे मुख्य मांसपेशियों के कम से कम आधे (आधा अथवा अधिक) में मांसपेशिए श्रेणी > 3 हो।
ङ-सामान्य	यदि संवेदनशीलता अथवा मोटर कार्य का आईएसएनसीएसआईसे परीक्षण के अनुसार सभी श्रेणियों में सामान्य है तथा रोगी में पहले से कुछ कमी है, तो एआईएस श्रेणी ङ है। एससीआई क बिना कोई व्यक्ति एआईएस श्रेणी प्राप्त नहीं करता।

13.3. एससीआई व्यक्ति दिव्यांगता मूल्यांकन और प्रमाणीकरण के प्रयोजन के लिए चार मुख्य निदानसूचक श्रेणियों में से एक में वर्गीकृत होंगे।

सं.	निदानात्मक वर्ग	सम्पूर्ण शरीर के संबंध में स्थायी कमी की प्रतिशतता
1.	ट्रेटाप्लेजिया (अथवा अधिक विस्तार से, ऊपरी अग्रगं की दुतरफा तीव्र क्षति तथा अधरांगघात की मौजूदगी)	90 प्रतिशत तक
2.	अधरांगघात	75 प्रतिशत तक
3.	मूत्राशय अथवा आंत असामान्यता के बिना कौडा इक्विना सिन्ड्रोम	40 प्रतिशत तक
4.	कौडा-इक्विना जैसे सिन्ड्रोम मूत्राशय एवं आंत ह्यस सहित जैसे कि लूम्बोसाकरल प्लेक्सोपैथिइज	60 प्रतिशत तक

(क) क्वैडरप्लेगिबा शब्द को वर्ष 1992 में परिवर्तित होकर ट्रेटाप्लेगिया हो गया।

(ख) शब्दावली अर्थात् ट्रेट्रोपेरिसिस, क्वैडरिपेरिसिस, पैरापेरीसिस का परिहार करना होगा।

(ग) महत्वपूर्ण न्युरोपैथिक दर्द, स्पाइनल विकृति, स्पासटिसिटी, कानट्रेकचर, हिथोटोपिक औसिफिकेशन, प्रेशर अल्सर इत्यादि की उपस्थिति के लिए उसकी प्रचंडता के आधार पर 20 प्रतिशत तक का अतिरिक्त महत्व दिया गया है, तथा उपरोक्त अनुसार परिकलित स्थायी शारीरिक कमी की प्रतिशतता में जोड़ा जायेगा।

(घ) दिव्यांगता की कुल प्रतिशतता 100 प्रतिशत से अधिक नहीं हो।

(ङ) दिव्यांगता संपूर्ण अंक के रूप में प्रमाणित की जायेगी।

खंड-छ

14. अम्ल आक्रमण पीड़ित

14.1. परिभाषा : "अम्ल आक्रमण पीड़ित" से अम्ल अथवा उसी के समान कोई अन्य क्षयकारी पदार्थ फेंकने के तीव्र प्रहार के कारण विरूपित होने वाला व्यक्ति अभिप्रेत है।

14.2. अम्ल आक्रमण के कारण रासायनिक रूप से जल जाता है। प्रोटीन के अवक्षेपन से अम्ल स्कंदन परिगलन करता है। इसके कारण आजीवन शारीरिक विकृति हो सकती है। अम्ल आक्रमण के चिकित्सीय प्रभाव प्रायः व्यापक होते हैं। अम्ल आक्रमण में प्रयोग किया गया अम्ल, एसिटिक अम्ल, कारपोलिक अम्ल, क्रोमिक अम्ल, फारमिक अम्ल, सल्फ्यूरिक अम्ल, ओकसालिक अम्ल, फासफोटिक अम्ल आदि हो सकते हैं नुकसान की मात्रा, अम्ल के संमिश्रण तथा पानी से भलि-भाति अम्ल को साफ करने अथवा निष्क्रिय करने की सामग्री से निष्प्रभावित करने में लिये गये समय पर निर्भर करती है। अम्ल त्वचा है, त्वचा के नीचे की परत तथा कुछ मामलों में वहां की हड्डी को तीव्रता से नष्ट कर देता है।

14.3. अम्ल से जलने के कारण होने वाली क्षति केवल त्वचा तक ही सीमित नहीं रहती। अनेक बार, एक से अधिक तंत्र, हैं। अर्थात् मांसपेशिय अस्थि पंजर, श्वास-नली, दृष्टि आदि भी प्रभावित हो जाते हैं। विशेष प्रकार की विकृति से भयावहता प्रकट होती है। दांग धब्बे स्वेदग्रन्थियों, बाल एवं नाखुनों के विकास को प्रभावित करते हैं, तथा इसके कारण रंग द्रव्य परिवर्तित अथवा अवकुंचन हो सकता है एवं प्रदर्शन में कमी तथा निःशक्तता लाता है। लसिका तंत्र भी निम्न एवं ऊपरी स्तर पर पूर्णतः प्रभावित हो सकता है, जिसके कारण टांगो अथवा पैरों या हाथों एवं बाजुओं में लगातार चिरकालिक सूजन आ जाती है।

14.4. चूँकि अधिकांश अम्ल आक्रमण मुख पर लक्ष्य करके किये जाते हैं, अतः पलके एवं होठ पूरी तरह नष्ट हो जाते हैं, नाक एवं कान पुरी बुरी तरह क्षति ग्रस्त हो जाते हैं। अम्ल आखों को तीव्रता से नष्ट करता है, जिससे पीड़ित अंधा हो जाता है। पलकें कभी बंद हो सकती, मुंह कभी खुल नहीं सकता तथा टुड़ी सीने तक लटक जाती है।

14.5. अम्ल आक्रमण के प्रायः होने वाले नोट शारीरिक परिणाम नीचे प्रस्तुत है:

खोपड़ी कपाल: आंशिक रूप से नष्ट अथवा विकृत हो सकती है। बाल प्रायः नष्ट हो जाते हैं।

माथा : त्वचा सिकुड़ सकती है, उसमें आ सकता है तथा बाल अधिकतर उड़ जाते हैं।

कान : झड़ जाना तथा विकृत हो जाती है। बहरापन तत्काल अथवा कुछ समय पश्चात् हो जाती है। कान की उपास्थि आंशिक अथवा पूर्ण रूप से नष्ट हो जाती है। जिससे पीड़ित भविष्य में संक्रमण अथवा श्रवण बाधिता ग्रस्त हो जाती है।

आंखे : प्रत्यक्ष अम्ल संपर्क अथवा अम्ल वाष्प से आंखों को क्षति पहुंच सकती है, जिसके फलस्वरूप अंधापन हो जाता है। यदि आंखे अम्ल आक्रमण से बच भी जाती है, तो वे अन्य आशंकाओं के प्रति असुरक्षित रहती है जिससे स्वास्थ्य लाभ के दौरान पीड़ित अंधता हो सकती है। भौंहे भी जल सकती है अथवा विकृत हो सकती है, आखों को सूखा कर देती है, और व्यक्ति अंधा हो जाता है। इसकी रोकथाम अत्यधिक कठिन है।

नाक : सिकुड़जाती है तथा विकृत हो जाती है। नथुने पूर्णतः बंद हो जाते हैं। क्योंकि उपास्थि नष्ट हो जाते हैं।

गाल : संकुचित एवं विकृत

मुंह : सिकुड़ा हुआ एवं टेढ़ा तथा अपनी आकृति भी खो सकता है। होंठ आंशिक रूप से अथवा पूर्णतः नष्ट। होंठ स्थायी रूप से लटक जाते हैं तथा दांत दिखाई देने लगते हैं। होंठ, मुंह एवं मुख की गति विकृत हो जाती है। खा पाना कठिन हो सकता है।

ठोंडी : संकुचित एवं विकृत। धब्बे नीचे की ओर आ सकते हैं, जिसमें ठोंडी गर्दन अथवा छाती तक लटक सकती है।

गर्दन : अधिकतर बुरी तरह क्षतिग्रस्त हो सकती है। ठोंडी से छाती के ऊपरी भाग तक लटका हुआ मांस का टुकड़ा अथवा गर्दन के एक ओर मांस का बड़ा टुकड़ा लटका हुआ हो सकता है। पीड़ित द्वारा गर्दन को हिलापाना संभव नहीं होता तथा सिर एक ही दिशा में लगातार झुका रहता है।

छाती : अधिकतर बुरी तरह प्रभावित। छाती पर अम्ल आक्रमण के कारण हुए दाग धब्बों के नुकीले अथवा चौड़े टुकड़े। लड़कियों एवं युवा महिलाओं में उनके वक्ष का विकास रूक सकता है अथवा उनका वक्षस्थल पूर्णतः नष्ट हो सकता है।

कंधे : बुरी तरह प्रभावित हो सकते हैं, विशेषतः कंधे के नीचे का हिस्सा, अधिक प्रभावित होता है। जिसके फलस्वरूप दोषी की बाजू की गतिशीलता सीमित हो जाती है। कुछ मामलों में, दोषी की एक अथवा दोनों हाथ उनके शरीर के साथ गोद की भांति चिपक जाते हैं।

14.6. अम्ल आक्रमण पीड़ितों में दिव्यांगता का अनुमान क्षेत्र एवं गहराई में हुई क्षति के आधार पर लगाया जाना चाहिए, जैसा कि थर्मल घावों (जलने के कारण) के मामले में किया जाता है। प्रभावित क्षेत्र पर बहु प्रकारीय विचार हेतु उत्तम रंगीन फोटोग्राफी से इसकी स्थिति स्पष्ट हो जायेगी। प्रत्येक अम्ल आक्रमण का घाव की गरहाई के बिना, सकुंचन के कुछ तत्वों से भर जाता है। इष्टतम गतिशीलता एवं सौंदर्य प्राप्त किये जाने से पूर्व क्रमबद्ध शल्य चिकित्सा प्रक्रियाओं की आवश्यकता होती है। दाग-धब्बे वाले ऊतक सामान्य त्वचा पर होने वाले दैनिक दबाव से कम सहिष्णु होते हैं। पूर्ण गतिशीलता प्राप्त कर लेने के पश्चात् भी रासायनिक जलन वाली त्वचा, जो कि पतली एवं कमजोर हो जाती है, के फलस्वरूप त्वचा की क्वालिटी से अंग्राम दुर्बल हो सकता है। जो बाद में छोटी-मोटी चोटों से भी शीघ्र ही घायल हो सकता है। यहां तक कि ग्राफ्ट त्वचा वाले व्यक्ति भी धूप, गरमी, सर्दी अथवा अति संवेदन के प्रति असहिष्णु होते हैं।

14.7. सकुंचन वाले व्यक्तियों में सामान्य गतिशीलता अंग्राम तक सीमित नहीं है। अंग्रभाग के आसपास के घाव भी कठोर हो सकते हैं। जब मुख्य भाग अथवा छाती के आंतरिक भाग में घाव होता है तो गहन एवं चिरकालिक मुद्रा परिवर्तन हो सकता है, जिसके कारण मेरुदंड की विकृति अथवा श्वास क्षेत्र में अवरोध उत्पन्न हो सकता है। बुरी तरह से प्रभावित परितंत्रिका अथवा नितंब, एक ही स्थिति में अधिक समय तक बैठ पाने में कठिनाई एवं पीड़ा उत्पन्न करते हैं।

14.8. निर्धारण के लिए मार्गदर्शक सिद्धांत निम्नप्रकार हो सकते हैं:—

शरीर से प्रभावित अंग	कमी	स्थायी विकास की प्रतिशतता
सिर एवं वॉल्ट माथे सहित	केवल विकास विकार एवं पूर्ण का सघनता का ह्रास	5 10

भौंहे (दायी एवं बायी)	एक का आंशिक अथवा दोनों को क्षति	3% प्रत्येक
	एक अथवा दोनों की कुल क्षति	5% प्रत्येक
पलके – ऊपरी नीचली	केवल त्वचा विकास	3% प्रत्येक
	विकृति अथवा पूर्ण सघनता का ह्रास	5% प्रत्येक
	केवल त्वचा विकार	2% प्रत्येक
	विकृति एवं पूर्ण सघनता का ह्रास	3% प्रत्येक
कान (बाह्य कर्ण)	केवल त्वचा विकार	2% प्रत्येक
	त्वचा एवं उपस्थि की पूर्ण सघनता तथा विरूपण, नली की निकासी के बिना	3% प्रत्येक
	त्वचा एवं उपस्थि की पूर्ण सघनता तथा विरूपण नली की निकासी सहित	5% प्रत्येक
नाक	केवल त्वचा कवर की विकृति	3%
	दोनों नथुनो सहित पूर्ण सघनता के कारण विकृति	5%
	एक नथुने के नष्ट होने सहित पूर्ण सघनता विकार	10%
	दोनों नथुने के नष्ट हो जाने सहित पूर्ण सघनता विकार	20%
होट	केवल एक होट की त्वचा कवर विकार	3%
	केवल एक होट का विकार अथवा पूर्ण सघनता क्षति	5%
	दोनों होटों का सम्मिलित विकार के कारण सकुंचन	10%
गाल एवं मुंह का पार्श्व भाग	त्वचा विकार	5% प्रत्येक तरफ
	विकृति अथवा पूर्ण सघनता क्षति	10% प्रत्येक तरफ
गर्दन	त्वचा आवरण विकार	5%
	त्वचा, मांसपेशी अथवा गहन तंतुओं के कारण विकृति	10%
वक्ष स्थल (महिला)	केवल त्वचा आवरण विकार	5% प्रत्येक
	निम्नलिखित के सम्मिलन से विकार जिसके परिणामस्वरूप क्रियाशीलता की हानि	
	i) त्वचा, क्षेत्रिका एवं अग्र भाग	10% प्रत्येक
ii) त्वचा, क्षेत्रिका एवं अग्रभाग एवं मृदूतक	15% प्रत्येक	
नली का अग्रभाग एवं आमाशय, वक्ष सहित	केवल त्वचा आवरण विकृति विकार एवं पूर्ण सघनता क्षति	5%
	विकार एवं पूर्ण सघनता क्षति	10%
पूरा पार्श्व भाग	केवल त्वचा आवरण विकृति	5%
	विकार एवं पूर्ण सघनता क्षति	10%

उरू—मूल	केवल त्वचा आवरण विकृति विकार एवं पूर्ण सघनता क्षति	2% प्रत्येक 5% प्रत्येक
नितम्ब	केवल त्वचा आवरण विकृति विकार एवं पूर्ण सघनता क्षति	3% प्रत्येक 5% प्रत्येक
जननांग	अल्प विकार के परिणामस्वरूप त्वचा की क्षति छिदू में गहन सकुंचन अथवा यूरेथ्रा उतरना अथवा पेनिस की विकृति	7% 20%
जांघ	केवल त्वचा आवरण विकृति विकार एवं पूर्ण सघनता क्षति	3% प्रत्येक 5% प्रत्येक
निम्न टांग	केवल त्वचा आवरण विकृति विकार एवं पूर्ण सघनता क्षति	3% प्रत्येक 5% प्रत्येक
पैर	केवल त्वचा आवरण विकृति विकार एवं पूर्ण सघनता क्षति	3% प्रत्येक 5% प्रत्येक
ऊपरी बाजू	केवल त्वचा आवरण विकृति विकार एवं पूर्ण सघनता क्षति	3% प्रत्येक 5% प्रत्येक
बाजू का अगला भाग	केवल त्वचा आवरण विकृति विकार एवं पूर्ण सघनता क्षति	3% प्रत्येक 5% प्रत्येक
हाथ	केवल त्वचा आवरण विकृति विकार एवं पूर्ण सघनता क्षति	5% प्रत्येक 10% प्रत्येक

मुंह : कभी कभी हॉट पूर्ण रूप से अथवा आंशिक रूप से क्षतिग्रस्त हो सकते हैं, जिससे दांत दिखाई देने लगते हैं। खा पाने अथवा बोलने में 20 प्रतिशत तक कठिनाई आती है।

भोजन नली : अम्ल वाष्प को श्वास में लेने के कारण ऊपरी पाचन तंत्र में 20 प्रतिशत तक की समस्या उत्पन्न होती है।

श्वास नली : अम्ल वाष्प के कारण श्वास नली में 20 प्रतिशत तक की समस्या उत्पन्न होती है।

इसके अतिरिक्त, प्रमुख श्वासनली कार्य की विसंगतियों का अनुमान संबंधित खंड में दिये गये दिशा निदेशों तथा समस्या की गंभीरता के आधार पर लगाया जा सकता है।

विविध : लिंग, आयु, व्यवसाय एवं अन्य शारीरिक विसंगतियों, जिनका ऊपर उल्लेख नहीं किया गया है, के लिए 10 प्रतिशत अतिरिक्त महत्व दिया जा सकता है।



14.9.स्थायी विकार/दिव्यांगता की कुल प्रतिशतता 100 प्रतिशत से अधिक न हो।

खंड ज :

15. प्रमस्तिष्क घात वाले दिव्यांगजन

15.1. परिभाषा — “प्रमस्तिष्क घात” से मस्तिष्क के एक अथवा एक से अधिक विशिष्ट भाग की क्षति के कारण, जो प्रायः जन्म से पूर्व अथवा जन्म के दौरान या जन्म के तत्काल पश्चात् होती है, होने वाली शारीरिक गतिशीलता एवं मांसपेशिय समन्वय को प्रभावित करने वाली स्नायुगत गैर-प्रगतिशील परिस्थिति का समूह अभिप्रेत है।

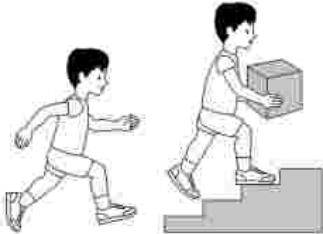
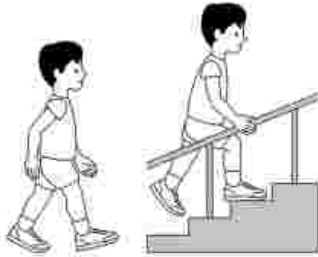
15.2. प्रमस्तिष्क घात प्रभावित व्यक्ति के मूल्यांकन के लिए सकल मोटर फंक्शन वर्गीकरण प्रणाली (जीएमएफसीएस) का प्रयोग किया जा सकता है। यह बैठने, स्थानांतरण एवं गतिशीलता को महत्व देते हुए स्वतः आरंभ होने वाली गति पर आधारित है। इसकी वर्गीकरण प्रणाली पांच स्तरीय है तथा आरंभिक मानक स्तरों के बीच अंतर दैनिक जीवन में अर्थ पूर्ण होना चाहिए। अंतर क्रियात्मक सीमायें हस्तचालित गतिशीलता यंत्रों की आवश्यकता (अर्थात् वाकर, क्रच अथवा केन) अथवा पहियागत गतिशीलता तथा कुछ सीमा तक गति की क्वालिटी पर आधारित है। वर्तमान में जीएमएफसीएस का संशोधित रूप उलब्ध है (जीएमएफसीएस-ईएंडआर)

जीएमएफसीएस स्तर	गतिशीलता की स्थिति का विवरण	पूर्ण शरीर के संबंध में स्थायी कमी की प्रतिशतता
स्तर I 	<ul style="list-style-type: none"> ● अंदर अथवा बाहर चल पाने में समर्थ तथा सहायता के बिना सीढ़िया चढ़ पाना। ● दौड़ने, कूदने जैसी सामान्य गतिविधियां कर सकता है। ● गति, संतुलन एवं समन्वय में कमी है। 	40 प्रतिशत से कम
स्तर II 	<ul style="list-style-type: none"> ● रेलिंग की सहायता से सीढ़िया चढ़ पाने में समर्थ। ● असन्तुलित भूतल, ढलान अथवा भीड़ भाड़ में कठिनाई। ● दौड़ने अथवा कूदने की न्यूनतम समर्थता। 	40 से 50 प्रतिशत
स्तर III 	<ul style="list-style-type: none"> ● सामान्य सतह पर अंदर एवं बाहर, सहायक गतिशीलता यंत्रों के साथ चल सकता है। ● रेलिंग की सहायता से सिड़िया चढ़ पाने में समर्थ है। ● हस्तचालित व्हीलचेयर को ढकेल सकता है और लंबी दूरी या असमान सतह के लिए सहायता की आवश्यकता है। 	51 से 60 प्रतिशत
स्तर IV 	<ul style="list-style-type: none"> ● सहायता यंत्रों की सहायता के साथ भी चल पाने की क्षमता पूर्णतः सीमित ● अधिकांश समय व्हीलचेयर का प्रयोग करता है तथा स्वयं का पावर व्हीलचेयर चला पाना 	61 से 79 प्रतिशत

	<ul style="list-style-type: none"> ● सहायता के साथ अथवा बिना सहायता के खड़े होने में स्वरूप परिवर्तन 	
<p>स्तर V</p> 	<ul style="list-style-type: none"> ● शारीरिक कमी जो गतिशीलता स्वतंत्र नियंत्रण को सीमित करता है ● गुरुत्वाकर्षण के विपरीत सिर एवं गर्दन को टिकाने की सीमित क्षमता ● गतिशीलता के सभी क्षेत्रों में कमी ● सहायक यंत्रों के साथ भी स्वतंत्र रूप से बैठ पाने अथवा खड़े हो पाने में असमर्थ ● स्वतंत्र रूप से चल नहीं सकता किन्तु पावर्ड मोबिलिटी का प्रयोग करने में समर्थ 	80 प्रतिशत या अधिक

टिप्पणः— (i) प्रमस्तिष्क घात वाले व्यक्ति में गतिशीलता एवं मुद्रा की समस्याओं के अतिरिक्त अन्य सीमाएं जैसे दृष्टि बाधिता, श्रवण बाधित, अभिवाक् बाधित, मिरगी, मानसिक असामान्यता (निम्न सामान्य ज्ञान) आदि की सम्भावना भी हो सकती है। इनका मार्गदर्शक सिद्धान्तों के अनुसार अलग से निर्धारण किया जाता है। तथा अंतिम दिव्यांगता प्रतिशतता की परिगणना सूत्र $E + B \times 90 - E / 9$ (E=उच्च मूल्य, B=निम्न मूल्य) के आधार पर की जाती है।

(ii) कुल स्थायी शारीरिक कमी दिव्यांगता की प्रतिशतता 100 प्रतिशत से अधिक न हो।

(iii) दिव्यांगता का प्रमाणीकरण संपूर्ण शरीर के संबंध में किया जाना है।

हस्त योग्यता वर्गीकरण प्रणाली (एमएसीएम)

15.3. हस्त योग्यता वर्गीकरण प्रणाली (एमएसीएम) वर्णन करता है कि प्रमस्तिष्क घात वाले बच्चों दैनिक गतिविधियों में वस्तुओं को उठाने के लिए कैसे अपने हाथों का उपयोग करते हैं। एमएसीएस में पाँच स्तरों की वर्णन किया गया। यह स्तर बच्चों की स्वः प्रारम्भ योग्यता तथा दैनिक जीवन में हस्त गतिविधियों के लिए सहायता हेतु उनकी आवश्यकता पर आधारित हैं।

15.4. एमएसीएस का प्रयोग 4 से 18 वर्ष की आयु तक के बच्चों पर किया जा सकता है। एमएसीएस प्रमस्तिष्क घात के बच्चों में पायी जाने वाली क्रियात्मक सीमाओं के सम्पूर्ण वर्णक्रम का विस्तार करता है तथा सभी उप-उपचारित को भी कवर करता है।

15.5. स्तर 1 में अल्प सीमाओं वाले बच्चे शामिल हैं, जबकि गहन क्रियात्मक सीमाओं वाले बच्चे प्रायः स्तर IV एवं V में पाये जाते हैं। एमएसी स्तर समय के पश्चात स्थायी हो जाते हैं।

15.6. प्रमाणिकृत चिकित्सा प्राधिकरण को एमएसीएस के उपयोग में निम्नलिखित की जानकारी होना आवश्यक है:

बच्चे की दैनिक महत्वपूर्ण गतिविधियों में वस्तुओं का उठा पाने की योग्यता, उदाहरण के लिए खेल एवं आराम, भोजन एवं प्रसाधन के दौरान इनकी योग्यता को निम्नलिखित परिमाण के अनुसार माना जाना चाहिए:—

स्तर I. वस्तुओं को आसानी से एवं सफलतापूर्वक संचालित करता है। हस्त: प्रयोग के दौरान अधिकांश समय गति एवं परिशुद्धता अपेक्षित है। यद्यपि हस्त उपयोग योग्यता की कोई सीमा उनकी दैनिक गतिविधियों के स्वतंत्र निर्वहन को सीमित नहीं करती हैं।

स्तर II. अधिकांश वस्तुओं का संचालन कर सकता है किंतु कुछ कम क्वालिटी में तथा/अथवा प्रारित की गति में:—कुछ गतिविधियों की उपेक्षा की जा सकती है अथवा कुछ कठिनाई से प्राप्त कर सकता है; प्रदर्शन के कुछ अन्य विकल्पों का प्रयोग किया जा सकता है परन्तु हस्तचालन योग्यता दैनिक गतिविधियों में प्रायः स्वतंत्रता को सीमित नहीं करती।

स्तर III. वस्तुओं को कठिनाई से संचालित कर पाता है; गतिविधियों को तैयार करने तथा/अथवा संशोधन करने में सहायता की आवश्यकता होती है; प्रदर्शन धीमा है तथा क्वालिटी एवं प्रमात्रा के संबंध में सीमित सफलता प्राप्त कर पाता है स्वतंत्र है। स्वतंत्र रूप से गतिविधियां कर सकता है यदि उन्हें स्थापित अथवा सुग्राही बना दिया जाए।

स्तर IV. सहजता से प्रबंध की जा सकने वाली वस्तुओं सहज परिस्थितियों में सरलता से निर्वहन कर सकता है। गतिविधियों का निर्वहन आंशिक रूप से तथा सीमित सफलता से कर सकता है गतिविधियों के आंशिक उपयोग में भी लगातार सहायता एवं समर्थन तथा/अथवा सुग्राही यंत्रों की आवश्यकता है।

स्तर V. वस्तुओं का संचालन नहीं कर पाता तथा सरलतम गतिविधियों के लिए भी अतिसीमित योग्यता है। पूर्ण समर्थन की आवश्यकता है।

एमएसीएस स्तर	विशिष्टताएं	स्थायी कमी की प्रतिशतता
स्तर I.	वस्तुओं का सहजता से एवं सफलतापूर्वक संचालित कर सकता है।	20 प्रतिशत
स्तर II.	अधिकांश वस्तुओं का संचालन कर सकता है परन्तु कुछ कम मात्रा तथा/अथवा प्राप्ति की कुछ कम गति में।	30 प्रतिशत
स्तर III.	वस्तुओं को कठिनाई से संचालित कर पाते हैं; गतिविधियों की तैयारी/संशोधन में सहायता की आवश्यकता है।	40 प्रतिशत
स्तर IV.	सरलता से प्रबंध की गयी वस्तुओं का सुग्राह्य परिस्थितियों में सीमित चयन कर पाना।	55 प्रतिशत
स्तर V.	वस्तुओं का संचालन नहीं कर पाना तथा सरलतम कार्य को कर पाने की सीमित योग्यता।	70 प्रतिशत

खण्ड: झ

16. दिव्यांगता से कुष्ठ उपचारित व्यक्ति

16.1. परिभाषा —“कुष्ठ उपचारित व्यक्ति” से ऐसा व्यक्ति अभिप्रेत है जो कुष्ठ रोग से उपचारित हो चुका है, लेकिन निम्नलिखित से ग्रस्त है:

- हाथों एवं पैरों में संवेदन की कमी तथा आंख एवं आंख की पुतली में संवेदन की कमी एवं आंशिक पक्षाघात परन्तु कोई मुख्य विकृति नहीं;
- मुख्य विकार तथा आंशिक पक्षाघात परन्तु सामान्य आर्थिक गतिविधियों में कार्य करने के लिए उनके हाथ एवं पैरों में पर्याप्त गतिशीलता;
- अत्यधिक शारीरिक विकृति तथा अधिक आयु जो उसे किसी लाभदायक व्यवसाय करने से रोकता है तथा “कुष्ठ उपचारित” का भाव तदनुसार संकुचित हो जाता है।

16.2. कुष्ठ दिव्यांगता का डब्ल्यूएचओ श्रेणीकरण:

प्रत्येक आंख अथवा हाथ एवं पैर की उच्चतम श्रेणी=2। अधिकतम ईएचएफ कुल स्कोर =12 (ई= आंखे, एच=हाथ, एफ=पैर)

श्रेणी	आंख	हाथ	पैर
0	कुष्ठ रोग के कारण नेत्र रोग नहीं; दृष्टि हानि का कोई प्रमाण नहीं	संवेदनशीलता नहीं, कोई दृश्य विकृति अथवा क्षति नहीं	संवेदनशीलता नहीं, कोई दृश्य विकृति अथवा क्षति नहीं
1	कुष्ठ रोग के कारण नेत्र रोग विद्यमान किन्तु इनमें कारण दृष्टि पूर्णतः प्रभावित नहीं (6/60 अथवा अधिक 6 मीटर की दूरी से अंगुलियों की गणना कर सकता है)	संवेदनहीनता विद्यमान किन्तु कोई दृश्य विकृति अथवा क्षति नहीं	संवेदनहीनता विद्यमान किन्तु कोई दृश्य विकृति अथवा क्षति नहीं

2	गहन दृष्टि विकार (दृष्टि 6/60 से कम) 6 मीटर की दूरी से अंगुलियों की गणना कर पाने में असमर्थ) इरिडोसाइक्लरिस एवं कारोनियल ओपासिरिज	दृष्टि विकार अथवा क्षति विद्यमान जैसे क्रेकस/घाव, क्लॉ अंगुलिया, कलाई ड्राप संकुचन अंगछेदन	दृष्टि विकार अथवा क्षति विद्यमान जैसे क्रेकस/घाव, क्लॉ अंगुलिया, कलाई ड्राप संकुचन अंगछेदन
---	---	--	--

16.3. हाथ एवं पैर की संवेदी जांच के लिए, बाल पेन की नोक से हल्के स्पर्श (त्वचा को आवश्यकता अनुसार स्पर्श करना) की सिफारिश की जाती है।

16.4 कारनियल संवेदनशीलता की कमी की जांच के लिए साफ रूई के टुकड़े का किनारे पर हल्के स्पर्श की सिफारिश की जाती है। यह भी नोट किया जाए कि आंख का झपकना सामान्य है अथवा नहीं।

16.5. मासपेशिय शक्ति की जांच क्लिनिकली मेडिकल रिसर्च परिषद, लंदन स्केल के अनुसार पैराफेरल नर्वस एवं ग्रेडिंग द्वारा सामान्यतः जांच की गयी प्रणाली द्वारा की जाए।

ईएचएफ (आंख, हाथ, पैर) ग्रेड स्कोर की गणना की गयी है।

उच्चतर स्कोर, अधिक दिव्यांगता अधिकतम ईएचएफ स्कोर 12 संभावित है।

ईएचएफ स्कोर 0-1 होने पर दिव्यांगता 20 प्रतिशत तक।

ईएचएफ स्कोर 2-3 होने पर दिव्यांगता 20 से 40 प्रतिशत तक।

ईएचएफ स्कोर 4-5 होने पर दिव्यांगता 41 से 60 प्रतिशत तक।

ईएचएफ स्कोर 6-7 होने पर दिव्यांगता 61 से 70 प्रतिशत तक।

ईएचएफ स्कोर 8-9 होने पर दिव्यांगता 71 से 80 प्रतिशत तक।

ईएचएफ स्कोर 10-11 होने पर दिव्यांगता 81 से 90 प्रतिशत तक।

ईएचएफ स्कोर 12 से अधिक होने पर दिव्यांगता 91 से 100 प्रतिशत तक।

16.6. ऊपरी पक्षाघात (अधिकतर दाया हाथ) वाले कुष्ठ उपचारित व्यक्ति को 10 प्रतिशत अतिरिक्त महत्व दिया जाएगा। कुल स्थायी शारीरिक कमी दिव्यांगता की प्रतिशतता 100 प्रतिशत से अधिक न हो। कुष्ठ उपचारित व्यक्ति की कुष्ठ रोग से प्रभावित व्यक्ति की आवश्यकता अथवा इच्छा होने पर, कुछ लेने के विचार से दो वर्ष बाद समीक्षा की जा सकती है।

खंड ट:

17. छोटे कद/बौनेपन के मामलों में पीपीआई के मूल्यांकन के लिए मार्गदर्शक सिद्धांत:

17.1. परिभाषा: "बौनेपन" से चिकित्सीय एवं आनुवंशिक परिस्थिति के कारण वयस्क की आयु 4 फुट 10 इंच (147 सेंटीमीटर) अथवा कम होना अभिप्रेत है।

17.2. छोटे कद के व्यक्ति का मूल्यांकन करते हुए इस पर विचार नहीं किया जाएगा कि क्या यह आनुपातिक वैरायटी की है तथा पैथालोजिकल परिस्थितियों से संबद्ध है,

प्रत्येक 1" लम्बाई में कद की ऊंचाई की कटौती को संपूर्ण शरीर के संबंध में 4 प्रतिशत स्थायी शारीरिक कमी के रूप में माना जाएगा। संबद्ध ढांचागत विकृतियां जैसे संकुचन अथवा विकृति का मूल्यांकन अलग से किया जाएगा तथा दोनों की कुल प्रतिशतता संयुक्त फार्मूला से जोड़ी जाएगी।

वयस्क व्यक्ति की ऊंचाई	स्थायी कमी की प्रतिशतता
4 फीट 10 इंच	शून्य
4 फीट 9 इंच	4%
4 फीट 8 इंच	8%
4 फीट 7 इंच	12%
4 फीट 6 इंच	16%
4 फीट 5 इंच	20%
4 फीट 4 इंच	24%

4 फीट 3 इंच	28%
4 फीट 2 इंच	32%
4 फीट 1 इंच	36%
4 फीट	40%
3 फीट 11 इंच	44%
3 फीट 10 इंच	48%
3 फीट 9 इंच	52%
3 फीट 8 इंच	56%
3 फीट 7 इंच	60%
3 फीट 6 इंच	64%
3 फीट 5 इंच	68%
3 फीट 4 इंच	72%
3 फीट 3 इंच	76%
3 फीट 2 इंच	80%
3 फीट 1 इंच	84%
3 फीट	88%
2 फीट 11 इंच	92%
2 फीट 10 इंच	96%
2 फीट 9 इंच	100%

खंड ठ:

18. मांसपेशीय दुष्पोषण

18.1. परिभाषा: "मांसपेशीय दुष्पोषण" से वंशानुगत आनुवंशिक मांसपेशीए रोग अभिप्रेत है जो शरीर को गतिशील बनाने वाली मांसपेशीयों को कमजोर करता है तथा बहुदुष्पोषण वाले व्यक्ति की वंशावली में असत्य एवं भ्रामक सूचना उन्हें स्वस्थ मांसपेशीयों के लिए प्रोटीन लेने से रोकती है। इसका चित्रण प्रगामी अस्थि मांसपेशीए कमजोरी, मांसपेशीए प्रोटीन की कमी तथा मांसपेशीए सैलों एवं मृत तन्तुओं द्वारा किया जा सकता है।

18.2. विस्तृत क्लिनिकल जांच के पश्चात्, कमजोरी, सकुंचन, पार्श्वकुब्जता, हृदय अथवा फुस्फुसीय आदि का मूल्यांकन किया जाता है तथा दिव्यांगता इनमें से प्रत्येक की प्रणाली के आधार पर संकलन द्वारा तथा गतिशीलता दिव्यांगता अवयवों को जोड़कर संयुक्त फार्मूला ए+बी(90-ए)/90 (ए=उच्च मूल्य, बी=कम मूल्य के प्रयोग द्वारा किया जाता है।

दिव्यांगता की व्याख्या पूरे शरीर के आधार पर होगी। दिव्यांगता की प्रतिशतता 100 प्रतिशत से अधिक न हो। इस रोग की प्रगतिशील प्रवृत्ति होने के कारण कुछ अवधि के पश्चात् अर्थात् 2 वर्ष की अवधि अथवा रोगी की इच्छानुसार या दिव्यांगता बोर्ड द्वारा किए गए निर्णय के अनुसार इसकी समीक्षा की जा सकती है।

18.3 गतिविषयक दिव्यांगता के प्रमाणन के लिए आवश्यक चिकित्सा प्राधिकारी और औजार।

18.3.1 प्रमस्तिष्क घात कुष्ठरोग उपचारित, बौनापन अम्ल आक्रमण पीडित एवं मांसपेशीए विकार सहित गतिविषयक दिव्यांगता के प्रमाणन के प्रयोजन के लिए चिकित्सा अधीक्षक अथवा मुख्य चिकित्सा अधिकारी अथवा सिविल सर्जन या राज्य सरकार द्वारा अधिसूचित कोई अन्य समतुल्य प्राधिकारी प्रमाणीकरण बोर्ड के प्रमुख होंगे।

बोर्ड का गठन:

- (i) चिकित्सा अधीक्षक अथवा मुख्य चिकित्सा अधिकारी या सिविल सर्जन
- (ii) शारीरिक औषधीय पुनर्वास एवं आर्थोपेडिक में विशेषज्ञ
- (iii) दिव्यांगजन की स्थिति के अनुसार मुख्य चिकित्सा अधिकारी द्वारा नामनिर्दिष्ट एक विशेषज्ञ

18.3.2 प्रक्रिया में शामिल सदस्यों/विशेषज्ञों के ज्ञान और कौशल सर्वाधिक महत्वपूर्ण संसाधन है तथापि, नीचे दी गई कुछेक सूचीबद्ध वस्तुओं की आवश्यकता हो सकती है ।

क. मापने के लिए फीता – व्यक्ति की लम्बरूप लम्बाई, छाती के फुलाव का परिमाप, मिसी एक सिरे का छोटा होना, अथवा किसी अंग के नाम में अन्तर आदि ।

ख. गोनियोमीटरस – भिन्न भिन्न जोड़ों की गति की सीमा को मापने के लिए लघु, मध्यम और बड़ा गोनियोमीटरस ।

ग. हाथ से चलाया जाने वाला डायनामोमीटर ।

घ. कार्निया चेतना की जांच के लिए साफ रूई का टुकड़ा ।

ड. संवेदनात्मक न्यूनतम की जांच के लिए बॉल पॉइंट पैन उदाहरणार्थ, कुष्ठ रोगमुक्ति व्यक्ति ।

च. एक्सरे फिल्मस, उदाहरणार्थ – रीढ़ की हडडी की विकृति, अंग विच्छेदन, गटिया, मुड़े हुए पैर, जन्मजात अंग की कमी, अंग-भंग के मामले में ।

II. दृष्टि बाधिता**19.1. परिभाषा: दृष्टि बाधित**

(क) "अन्धता" से ऐसे व्यक्ति अभिप्रेत है जिसमें उत्तम सुधार के पश्चात भी निम्नलिखित में से कोई एक है—

- (i) सम्पूर्ण दृष्टिहीनता; या
- (ii) 3/60 से कम दृष्टि अथवा सर्वोकृष्ट सुधार के पश्चात बेहतर दृष्टि 10/200 (स्नेलन) से कम; अथवा
- (iii) दृष्टि के क्षेत्र 10 डिग्री से कम कोण कक्षांतरित सीमा

(ख) "कम दृष्टि" से ऐसी स्थिति अभिप्रेत है, जहां व्यक्ति में निम्नलिखित में एक स्थिति हो—

- (i) सर्वोत्तम सुधार के पश्चात बेहतर आँख में 6/18 से अधिक नहीं या 20/60 से कम नहीं 3/60 तक या 20/60 तक की दृष्टि तीक्ष्णता; अथवा
- (ii) 40 डिग्री से कम 10 डिग्री तक के कोण में कक्षांतरित दृष्टि सीमा ।

19.2. प्रमाण पत्र की प्रकृति : दिव्यांगता प्रमाण पत्र अस्थायी अथवा स्थायी होने का निर्णय चिकित्सा प्राधिकरण द्वारा लिया जाएगा। दिव्यांगता स्थायी होने का प्रमाणीकरण आवश्यक है, यदि परिस्थिति और बिगड़ने की सम्भावना और शिक्षा प्राप्त करने जैसे विशिष्ट उद्देश्यों के लिए भी प्रमाण पत्र अस्थायी हो सकता है। पुनर्मूल्यांकन यदि आवश्यक है, का उल्लेख प्रमाण पत्र में समय सीमा के साथ स्पष्ट रूप से किया जाना चाहिए। केराटोकोनस, विकासात्मक कमियां, कार्नियल डीकम्पनसेशन सहित आप आपरेटिड कानजिनिटल कैटारेक्ट, आपरेटिड कानजेनटियल ग्लूकोमा हैजी कारनियां आदि के रोगियों को विशेष रूप से अस्थायी प्रमाण पत्र जारी किया जा सकता है।

19.3 दृष्टि बाधिता प्रमाणीकरण मानदण्ड और श्रेणी

दृष्टि का मूल्यांकन यथासंभव सुधार (चिकित्सा, शल्य चिकित्सा सामान्य/पारम्परिक चश्मों) के बाद किया जाना चाहिए। नेत्र रोग विशेषज्ञ नजर की स्थिति, बाधिता की प्रतिशतता की जांच करेगा और निम्नानुसार दिव्यांगता श्रेणी को चिन्हित करेगा:—

बेहतर आँख सर्वश्रेष्ठ हुआ सुधार	अधिक खराब आँख सर्वश्रेष्ठ हुआ सुधार	न्यूनतम प्रतिशत	दिव्यांगता श्रेणी
6/6 से 6/18	6/6 से 6/18	%	0
	6/24 से 6/60	10%	0
	6/60 से कम 3/60 तक	20%	I
	3/60 से कम कोई प्रकाश-बोध नहीं	30%	II (एकाकी आँख वाला व्यक्ति)
6/24 से 6/60 अथवा	6/24 से 6/60	40%	III क (निम्न दृष्टि)

लगभग 20 डिग्री तक 40 से कम दृश्य क्षेत्र स्थिरता के केन्द्र के आस-पास अथवा मैक्यूला सहित हेमिनोपिया			
	6/60 से कम 3/60 तक	50%	III ख (निम्न दृष्टि)
	3/60 से कम कोई प्रकाश-बोध नहीं	60%	III ग (निम्न दृष्टि)
6/60 से कम से 3/60 अथवा स्थिरता के केन्द्र के आस-पास 10 डिग्री तक 20 से कम दृश्य क्षेत्र	6/60 से कम 3/60 तक	70%	III घ (निम्न दृष्टि)
	3/60 से कम से कोई प्रकाश-बोध नहीं	80%	III ड.(निम्न दृष्टि)
6/60 से कम से 1/60 अथवा स्थिरता के केन्द्र के आस-पास 10 डिग्री से कम दृश्य क्षेत्र	6/60 से कम से कोई प्रकाश बोध नहीं	90%	IV (क)(अंधता)
केवल एमएससीएफ केवल प्रकाशबोध, कोई प्रकाशबोध नहीं	केवल एचएससी एक केवल प्रकाश बोध, कोई प्रकाश बोध नहीं	100%	IV (ख) (अंधता)

- दृष्टि तीक्ष्णता के लिए पंक्ति पूरी तरह पढ़ी जानी चाहिए, पंक्ति के आंशिक रूप से पढ़ी जाने के मामले में एक पंक्ति से नीचे की पंक्ति को दृष्टि तीक्ष्णता के लिए लिया जाना चाहिए ।

मैट्रिक्स तालिका

बाँयी आंख दृष्टि (सर्वश्रेष्ठ सुधार हुई दृष्टि तीक्ष्णता) बीसीवीए

बाँयी आंख दृष्टि (सर्वश्रेष्ठ सुधार हुई दृष्टि तीक्ष्णता) बीसीवीए

	6/6 to 6/18	6/24	6/36	6/60	3/60	2/60	1/60	एचएमसीएफ से पीएल-
6/6 to 6/18	0%	10%	10%	10%	20%	30%	30%	30%
6/24	10%	40%	40%	40%	50%	60%	60%	60%
6/36	10%	40%	40%	40%	50%	60%	60%	60%
6/60	10%	40%	40%	40%	50%	60%	60%	60%
3/60	20%	50%	50%	50%	70%	80%	80%	80%
2/60	30%	60%	60%	60%	80%	90%	90%	90%
1/60	30%	60%	60%	60%	80%	90%	90%	90%
एचएमसीएफ से पीएल-	30%	60%	60%	60%	80%	90%	90%	100%

- पीली- दाँयी आँख बेहतर आँख है भूरी- बाँयी आँख बेहतर आँख है ।
- विद्यमान दिव्यांगता दोनों आँखों के लिए दृष्टि तीक्ष्णता के अनुरूप बॉक्स के भीतर चिह्नित की गई है ।

निर्धारण के केंद्र के आस-पास दृष्टि क्षेत्र

		बाँयी आँख		
		<40° to 20°	<20° to 10°	<10°
दाँयी आँख	<40° to 20°	40%	50%	60%
	<20° to 10°	50%	70%	80%
	<10°	60%	80%	100%

- पीली— दाँयी आँख बेहतर आँख है भूरी— बाँयी आँख बेहतर आँख है (प्रतिशतता निर्धारण हेतु केवल बेहतर आँख क्षेत्र ध्यान में रखा जाना है)

19.4. चिकित्सा प्राधिकरण

चिकित्सा प्राधिकरण में एक नेत्र रोग विशेषज्ञ शामिल होगा और दिव्यांगता प्रमाणपत्र चिकित्सा अधीक्षक या मुख्य चिकित्सा अधिकारी या सिविल सर्जन या राज्य सरकार द्वारा प्राधिकृत किसी समतुल्य प्राधिकारी द्वारा प्रतिहस्ताक्षरित होगा।

III क. श्रवण बाधिता (बधिर एवं ऊंचा सुनने वाला)

20.1. परिभाषा :

- (क) “बधिर” से ऐसा व्यक्ति अभिप्रेत है जिसके दोनों कानों में अभिवाक् आवर्ती की 70 डीबी क्षति है;
- (ख) “ऊंचा सुनने वाला” से ऐसा व्यक्ति अभिप्रेत है जिसके दोनों कानों में अभिवाक् आवर्ती 60 डीबी से 70 डीबी है।

20.2. निर्धारण के लिए मार्गदर्शक सिद्धांत :

20.2.1. एयर कंडैक्शन थ्रेसहोल्ड का परिमाणन (एसीटी) :

- (क) एसीटी का परिमाणन अलग-अलग दाएं कान और बाएं कान के लिए एक ऑडियोलॉजिस्ट द्वारा मानक शुद्ध टोन ऑडीओमेट्री के उपयोग द्वारा किया जाना चाहिए।
- (ख) गैर-भरोसेमंद एसीटी के मामले में, इमिटेंस और अभिवाक् और ऑडीओमेट्री या श्रवण ब्रनिस्टम रिस्पॉंस (एबीआर) जैसे अतिरिक्त परीक्षणों की सिफारिश की जाती है।
- (ग) 3 से 5 वर्षों के आयु वर्ग के बच्चों में एसीटी का परिमाणन कठिन हो सकता है ऐसे मामलों में, कंडिशन प्योरटोन ऑडियोमेट्री/विजुवल रिइन्फोर्समेंट ऑडियोमेट्री (वीआरए) जांच कराया जाना चाहिए। शिशु और युवा बच्चों में एसीटी के अनुमान के लिए एबीआर या ऑडियोमेट्री स्टीडी स्टेट रिस्पॉंस (एएसएसआर) जांच का परामर्श दिया जाता है।

20.2.2. श्रवण दिव्यांगता की प्रतिशतता की गणना :

(क) श्रवण दिव्यांगता का मोनउरल प्रतिशत

- (i) 500 हर्टज, 1000 हर्टज, 2000 हर्टज, 4000 हर्टज के लिए दाएं कान और बाएं कान के औसत की अलग से गणना करें (जब भी किसी आवृत्ति की अधिनियम में कोई प्रतिक्रिया नहीं होती है तो, इसे 95 डीबी माना जाता है)।

- (ii) श्रवण दिव्यांगता के मोनउरल प्रतिशत को दाएं कान और बाएं कान के लिए अलग से नीचे दिए गए रेडी रेकरन के अनुसार गणना की जानी है।

डीबी में मानउरल पीटीए	दिव्यांगता का प्रतिशत
0 से 25	0
26	1
27	1
28	1
29	1
30	1
31	1
32	1
33	1
34	2
35	3
36	4
37	5
38	6
39	7
40	8
41	9
42	10
43	11
44	12
45	13
46	14
47	15
48	16
49	17
50	18
51	19
52	20
53	21
54	22
55	23
56	24
57	25
58	26
59	27
60	40

डीबी में मानउरल पीटीए	दिव्यांगता का प्रतिशत
61	41.71
62	43.42
63	45.13
64	46.84
65	48.55
66	50.26
67	51.97
68	53.68
69	55.39
70	57.1
71	58.81
72	60.52
73	62.23
74	63.94
75	65.65
76	67.36
77	69.07
78	70.78
79	72.49
80	74.2
81	75.91
82	77.62
83	79.33
84	81.04
85	82.75
86	84.46
87	86.17
88	87.88
89	89.59
90	91.3
91	93.01
92	94.72
93	96.43
94	98.14
95	100

20.2.3. श्रवण दिव्यांगता की प्रतिशतता
श्रवण दिव्यांगता की प्रतिशत =

(श्रवण दिव्यांगता के बेहतर कान का प्रतिशत X 5) + (श्रवण दिव्यांगता के कमजोर कान का प्रतिशत)

6

III ख. अभिवाक् एवं भाषा दिव्यांगता

20.3.1. परिभाषा : "अभिवाक् एवं भाषा दिव्यांगता" से जैविक एवं स्नायुविक कारणों से अभिवाक् एवं भाषा के एक या एक से अधिक घटकों को प्रभावित करने वाली लैरिंगेक्टोमी या एफासिया जैसी परिस्थितियों के कारण उत्पन्न होने वाली स्थायी दिव्यांगता अभिप्रेत है।

20.3.2. भाषण घटकों को प्रभावित करने वाली परिस्थितियां जिसके लिए भाषण दिव्यांगता प्रमाण पत्र जारी किया जा सकता है।

- बैरिनजैक्टोसी
- ग्लोसेक्टोमी
- द्विपक्षीय स्वर कॉर्ड पक्षाघात
- मैक्सिलोफेशियल विसंगति
- तुतलाहट
- बोलने में हकलाहट

20.3.3 . अभिवाक् दिव्यांगता प्रतिशतता की गणना

(क) अभिवाक् बोधगम्यता परीक्षण

व्यक्ति की मौखिक अभिव्यक्ति का मूल्यांकन या तो अवधारणात्मक अभिवाक् बोध गम्यता परीक्षण पैमाने पर (एवाईजेएनआईएसएचडी, 2003) अथवा अवधारणात्मक पैमाने (एसआरएमसी, चेन्नई) का उपयोग करते हुए करना चाहिए और प्रभावित अभिवाक् बोधगम्यता की प्रतिशतता (एसआईए) निम्नलिखित अंक आधारित पैमाने पर मापी जाए:-

अंक	प्रभावित अभिवाक् बोधगम्यता (एसआई) की प्रतिशतता
1	0-15
2	16-30
3	31-39
4	40-55
5	56-75
6	76-89
7	90- 100

(ख) आवाज परीक्षण

प्रभावित समस्त आवाज स्पष्टता (ओवीसीए), जिसमें आवाज की स्पष्टता, श्वसन क्रिया, खिचांव, अन्तराल, ऊँचाई, शामिल है, की प्रतिशतता को मापने के लिए आवाज का सर्वसम्मति अवधारणात्मक श्रवण मूल्यांकन (सीएपीई 5) अथवा दुःस्वरता गम्भीरता सूचकांक (डीएसआई) को प्रयोग किया जा सकता है। प्रभावित समस्त आवाज स्पष्टता की प्रतिशतता के माप के लिए औसत अंक दिए जाएं।

अंक	प्रभावित समस्त आवाज स्पष्टता (ओवीसीए) की प्रतिशतता
1	0-15
2	16-30
3	31-39
4	40-55
5	56-75
6	76-89
7	90-100

(ग) अभिवाक् दिव्यांगता की प्रतिशतता—

$$2 \times \frac{\text{एस आई ए की ऊपरी सीमा} + \text{ओवीसीए की ऊपरी सीमा}}{3}$$

20.4.1. भाषायी घटकों को प्रभावित करने वाली स्थितियां, जिसके लिए भाषा दिव्यांगता प्रमाण-पत्र जारी किया जा सकता है

- स्वरलोप

20.4.2. भाषा परीक्षण

पश्चिमी स्वरलोप बैटरी (डब्ल्यूएबी) परीक्षण को भारतीय भाषाओं में आघात के एक सेट के छह महीने बाद प्रयोग किया जाना है और स्वरलोप लक्षि (एक्यू) की गणना अभिवाक् भाषा रोगविज्ञानी के द्वारा मानक प्रक्रिया के अनुसार की जानी है।

20.4.3. भाषा दिव्यांगता की प्रतिशतता

भाषायी दिव्यांगता की प्रतिशतता की नीचे दिए गए तैयार गणक से मूल्यों के प्रतिच्छेदन से डब्ल्यूएबी के अंकों में दस स्थानों में संख्या के लिए और डब्ल्यूएबी के अंकों में इकाई की संख्या के लिए सीधे गणना की जा सकती है। उदाहरणार्थ, यदि एक्यू 56 है, 5 का प्रतिच्छेदन (स्तंभ में) और 6 (पंक्ति में) 40 है तो भाषा दिव्यांगता की प्रतिशतता 40 प्रतिशत है।

डब्ल्यूएबी के अंकों में दस स्थानों में संख्या के लिए	डब्ल्यूएबी के अंकों में इकाई स्थान के लिए									
	0	1	2	3	4	5	6	7	8	9
0	100	98.9	97.8	96.8	95.7	94.6	93.6	92.5	91.4	90.4
1	89.3	88.2	87.2	86.1	85.0	84.0	82.9	81.8	80.8	79.7
2	78.6	77.6	76.5	75.4	74.4	73.3	72.2	71.2	70.1	69.0
3	68.0	66.9	65.8	64.8	63.7	62.6	61.6	60.5	59.4	58.4
4	57.3	56.2	55.2	54.1	53.0	52.0	50.9	49.8	48.8	47.7
5	46.6	45.6	44.5	43.4	42.4	41.3	40.0	39.2	38.1	37.1
6	36.0	34.9	33.9	32.8	31.7	30.7	29.6	28.5	27.5	26.4
7	25.3	24.3	23.2	22.1	21.1	20	18.9	17.9	16.8	15.7
8	14.7	13.6	12.5	11.5	10.4	09.3	8.3	07.2	06.1	05.1
9	4.0	2.9	1.9	0.8	00.0	00.0	00.0	00.0	00.0	00.0

20.4.4. चिकित्सा प्राधिकरण श्रवण दिव्यांगता, अभिवाक् और भाषा दिव्यांगता के प्रमाणीकरण के प्रयोजन के लिए चिकित्सा अधीक्षक अथवा मुख्य चिकित्सा अधिकारी अथवा सिविल सर्जन अथवा राज्य सरकार द्वारा अधिसूचित अन्य कोई समकक्ष प्राधिकारी चिकित्सा प्राधिकरण प्रमाणीकरण का अध्यक्ष होगा। चिकित्सा प्राधिकरण प्रमाणीकरण में शामिल रहेंगे:

- चिकित्सा अधीक्षक अथवा मुख्य चिकित्सा अधिकारी अथवा सिविल सर्जन अथवा अन्य कोई समतुल्य प्राधिकारी।
- नाक-कान-गला (इएनटी) रोग विशेषज्ञ।
- चिकित्सा अधीक्षक अथवा मुख्य चिकित्सा अधिकारी अथवा सिविल सर्जन द्वारा यथा नामनिर्दिष्ट एक विशेषज्ञ अथवा राज्य सरकार द्वारा अधिसूचित अन्य कोई समतुल्य प्राधिकारी।

IV. बौद्धिक दिव्यांगता

21. बौद्धिक दिव्यांगता

21.1. परिभाषा — बौद्धिक दिव्यांगता, बौद्धिक कार्यो (तर्क, ज्ञान, समस्या निवारण) और अनुकूलीय व्यवहार जिसमें प्रतिदिन के सामाजिक और प्रयोगात्मक श्रेणी के कौशल शामिल है, दोनों ही की सार्थक परिसीमन की स्थिति का प्रतिफल है।

21.2. जाँच: इनमें से बहुत से बच्चों का विकास विलम्ब से होने के कारण, ये सभी बालरोग चिकित्सकों की जांच पर हैं। अतः, इन सभी की सम्बद्ध, सहस्रगुणता अर्थात् श्रवण/दृष्टि/गतिविषयक ह्रास/मिरगी का आकलन और जांच बाल रोग चिकित्सकों द्वारा करवाई जा सकती है। तथापि ये बच्चे विस्तृत निर्धारण के लिए संदर्भित किए जाते हैं। (आकृति-1 देखें)।

21.3. रोग निर्णय: जांच किए गए इन बच्चों को उनके अनुकूलीय कार्य आईक्यू परीक्षण के लिए बाल/नैदानिक मनोवैज्ञानिकों को संदर्भित किया जाएगा। इसके लिए उपयोगी उपकरणों में इन्हें शामिल किया जा सकता है:-

- (i) अनुकूलीय कार्य: वीएसएमएस
- (ii) आईक्यू परीक्षण:- बीकेटी/एमआईएसआईसी

ऊपरी उपकरणों के आधार पर व्यक्तिगत रोग निदान सुनिश्चित किया जाएगा। अनुकूलीय कार्य निर्धारण आधार पर स्कोरिंग की तीव्रता और व्यक्तिगत दिव्यांगता की प्रामाणिकता की जाएगी।

21.4. दिव्यांगता गणना: वीएसएमएस अंकों के आधार पर दिव्यांगता की गणना की जाएगी। दिव्यांगता गणना के लिए निम्न का प्रयोग किया जाएगा:

- (i) वीएसएमएस अंक 0-20: गम्भीर दिव्यांगता -100%
- (ii) वीएसएमएस अंक 21-35: खतरनाक दिव्यांगता -90%
- (iii) वीएसएमएस अंक 36-54: मध्यम दिव्यांगता -75%
- (iv) वीएसएमएस अंक 55-69: मंद दिव्यांगता -50%
- (v) वीएसएमएस अंक 70-84: सीमारेखा दिव्यांगता -25%

21.5. प्रमाणीकरण के लिए आयु: प्रमाणीकरण के लिए न्यूनतम आयु एक (01) वर्ष पूरा रहेगी। वैश्विक विकासपरक विलम्ब जीडीडी के कारण एक वर्ष से अधिक और 5 वर्ष की आयु तक के बच्चों का रोग निर्णय किया जाएगा।

21.6. चिकित्सा प्राधिकरण: चिकित्सा अधीक्षक अथवा मुख्य चिकित्सा अधिकारी अथवा सिविल सर्जन अथवा राज्य सरकार द्वारा अधिसूचित अन्य कोई समतुल्य प्राधिकारी चिकित्सा बोर्ड का अध्यक्ष होगा। इस प्राधिकरण में निम्नलिखित शामिल रहेंगे:-

- (क) चिकित्सा अधीक्षक अथवा मुख्य चिकित्सा अधिकारी अथवा सिविल सर्जन अथवा राज्य सरकार द्वारा अधिसूचित अन्य कोई समतुल्य प्राधिकारी।
- (ख) बाल (रोग) चिकित्सक अथवा बाल चिकित्सा न्यूरोलोजिस्ट (जहां उपलब्ध)/मनोरोग चिकित्सक अथवा फिजिशियन (यदि आयु 18 वर्ष से अधिक है)।
- (ग) क्लिनिकल अथवा पुनर्वास मनोवैज्ञानिक
- (घ) मनोरोग चिकित्सक।

21.7. प्रमाण-पत्र की विधिमाम्यता:

- (i) 5 वर्ष से कम आयु के बच्चों के लिए अस्थायी प्रमाण-पत्र: प्रमाण-पत्र अधिकतम 3 वर्ष/5 वर्ष की आयु तक (इनमें से जो भी पहले हो)।
- (ii) 5 वर्ष से ऊपर की आयु के बच्चों के लिए: प्रमाण पत्र में आयु के नवीकरण का उल्लेख होगा। प्रमाण-पत्र का 5 वर्ष, 10 वर्ष और 18 वर्ष की आयु पर नवीकरण करवाना होगा। 18 वर्ष की आयु पर जारी किया गया प्रमाण-पत्र जीवनपर्यन्त विधिमाम्य होगा।

22. विशिष्ट अधिगम दिव्यांगता (एसएलडी)

22.1. परिभाषा:— “विशिष्ट अधिगम दिव्यांगता” से — विविध वर्ग की ऐसी स्थितियाँ अभिप्रेत हैं जिनमें मौखिक और लिखित भाषा की अभिव्यक्ति की कमी रहती है, जिससे बोलने, पढ़ने लिखने और शब्दों के अक्षर बताने में अथवा गणितीय गणनाओं को समझने में स्वतः कठिनाई महसूस होती है और जिसमें अवधारणात्मक दिव्यांगता की वाक-विकार, डिसग्राफिया, डिस्कलूसूलिया, डिसप्रेक्सिया और विकासात्मक स्वरलोप आघात स्थिति का समावेश रहता है।

22.2. छानबीन:—

- (i) लोक और निजी विद्यालयों के शिक्षक, कक्षा 3 में अथवा 8 वर्ष की आयु पर उनमें से जो भी पहले हो, छानबीन कार्य करेंगे। छानबीन परीक्षण आकृति 2 में दिया गया है। यदि छानबीन में तीन परीक्षण अथवा अधिकतर में उत्तर “बारबार” स्तंभ में है, छानबीन इसकी ओर संकेत करती है तो बच्चों को आगे के मूल्यांकन के लिए संदर्भित किया जाना चाहिए।
- (ii) विद्यालय प्राचार्य की अध्यक्षता में प्रत्येक विद्यालय (पब्लिक और प्राइवेट) में एक छानबीन समिति होगी। छानबीन परीक्षण के आवेदन के बाद, यदि कोई विसंगति पता चलती है तो शिक्षक द्वारा उसको विद्यालय के प्राचार्य और छानबीन समिति के सूचना में लाना चाहिए। शिक्षक बच्चों के माता-पिता से उनके बच्चों की शिक्षा के संबंध में उनकी भागीदारी और प्रेरणा के मूल्यांकन के लिए भेंट करेंगे। यदि माता-पिता प्रेरित किये जाते हैं और छानबीन प्रश्नावली एसएलडी प्रस्तावित करती है तब बच्चे को आगे के मूल्यांकन के लिए संदर्भित करता चाहिए।
- (iii) विद्यालय के प्राचार्य द्वारा छानबीन समिति की पृष्ठांकित सिफारिशों सहित बच्चे को एसएलडी मूल्यांकन के लिए बाल (रोग) चिकित्सक को संदर्भित किया जाएगा।

22.3. निदान:— निदान में बाल (रोग) चिकित्सक और क्लिनिकल अथवा पुनर्वास मनोवैज्ञानिक सहित एक टीम दृष्टिकोण की आवश्यकता होगी। इसमें तीन चरण शामिल रहेंगे:

- (i) चरण-1 बाल (रोग) चिकित्सक का निर्धारण: बाल (रोग) चिकित्सक प्रारम्भिक मूल्यांकन करेगा। उसमें दृष्टि और श्रवण निर्धारण सहित विस्तृत न्यूरोलोजिकल परीक्षण शामिल रहेगा। अगले चरण की कार्यवाही करने से पूर्व यह भी सुनिश्चित किया जाना है कि बच्चा सामान्य दृष्टि और श्रवण की पहुंच रखता है।
- (ii) चरण-2 आईक्यू परीक्षण: बाल/क्लिनिकल मनोवैज्ञानिक एमआईएसआईसी अथवा डब्ल्यूआईएससी -3 के प्रयोग द्वारा आईक्यू निर्धारण करेगा। यदि आईक्यू 85 से कम निर्धारित होता है, तब चरण 3 लागू होगा।
- (iii) चरण-3 एसएलडी निर्धारण: इसमें एसएलडी निदान के लिए इसको **गम्भीरता मापमान** का नाम देते हुए, इसमें विशिष्ट साइकोमेट्रिक परीक्षण प्रयोग शामिल रहेंगे।

22.4. निदान औजार — राष्ट्रीय मानसिक स्वास्थ्य एवं स्नायु विज्ञान संस्थान (एनआईएमएचएनएस) बैटरी एसएलडी के लिए नैदानिक जाँच हेतु प्रयोग में लाई जाएंगी।

22.5. चिकित्सा प्राधिकरण: चिकित्सा अधीक्षक अथवा मुख्य चिकित्सा अधिकारी अथवा सिविल सर्जन अथवा राज्य सरकार द्वारा सह अधिसूचित अन्य कोई समतुल्य प्राधिकारी प्रमाणीकरण प्राधिकरण का अध्यक्ष होगा। चिकित्सा प्राधिकरण में ये शामिल होंगे:—

- (क) चिकित्सा अधीक्षक अथवा मुख्य चिकित्सा अधिकारी अथवा सिविल सर्जन अथवा राज्य सरकार द्वारा अधिसूचित अन्य कोई समतुल्य प्राधिकारी।
- (ख) बाल (रोग) चिकित्सक अथवा बाल चिकित्सा न्यूरोलोजिस्ट (जहां उपलब्ध)।
- (ग) नैदानिक अथवा पुनर्वास मनोवैज्ञानिक
- (घ) व्यवसाय चिकित्सक अथवा विशेष शिक्षक अथवा एसएलडी के निर्धारण के लिए प्रशिक्षित शिक्षक।

22.6. प्रमाण-पत्र की विधिमान्यता: 8 वर्ष और उससे ऊपरी आयु वाले बच्चों के लिए प्रमाणीकरण किया जाएगा। बच्चे को दोबारा 14 वर्ष और 18 वर्ष की आयु पर प्रमाणीकरण कराना होगा। 18 वर्ष की आयु पर जारी प्रमाण-पत्र जीवन पर्यंत विधिमान्य होगा।

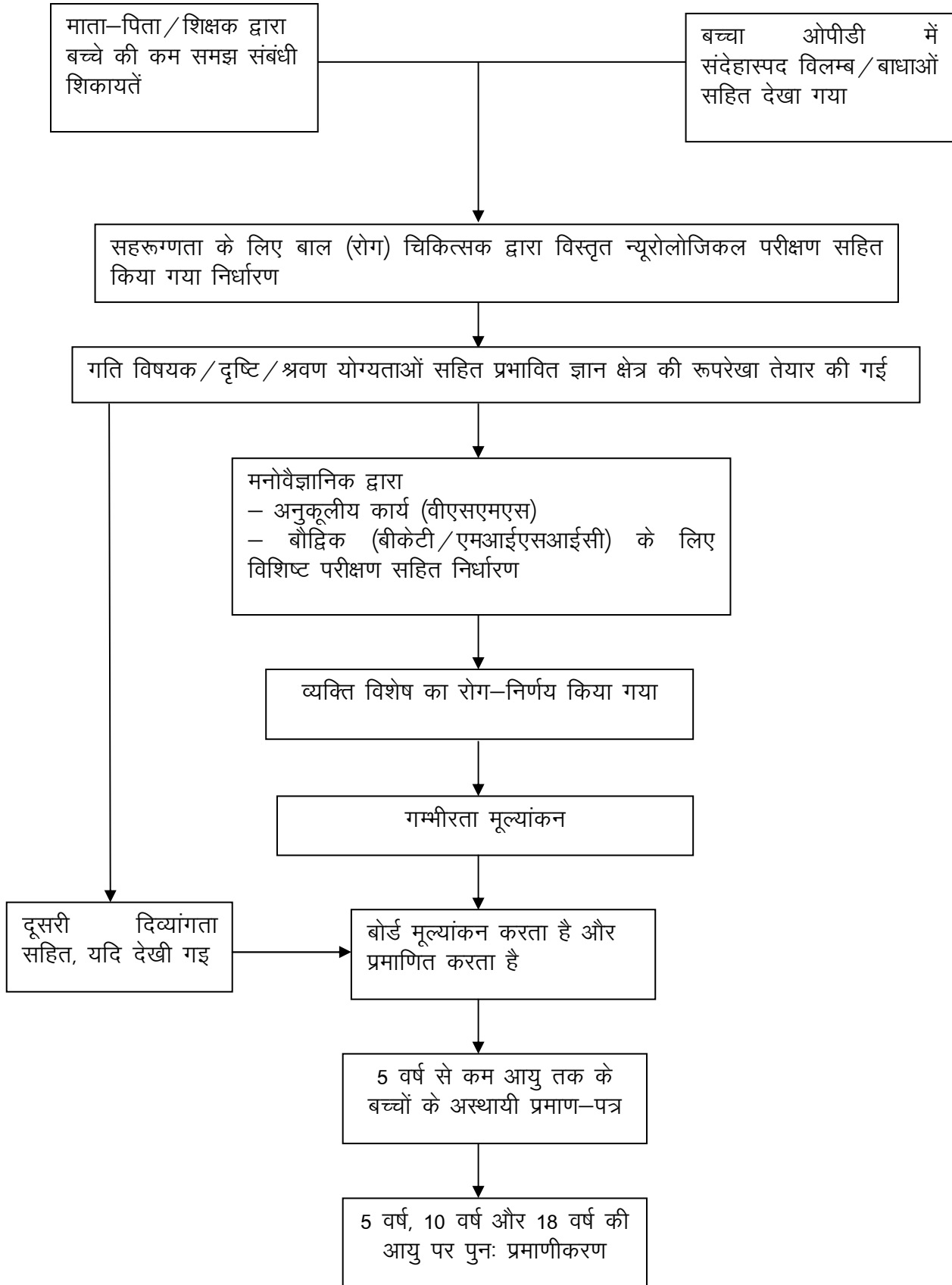

आकृति -1 बौद्धिक दिव्यांगता वाले संदिग्ध बच्चों की पहचान और प्रमाणीकरण के लिए सुझाई गई युक्ति ।

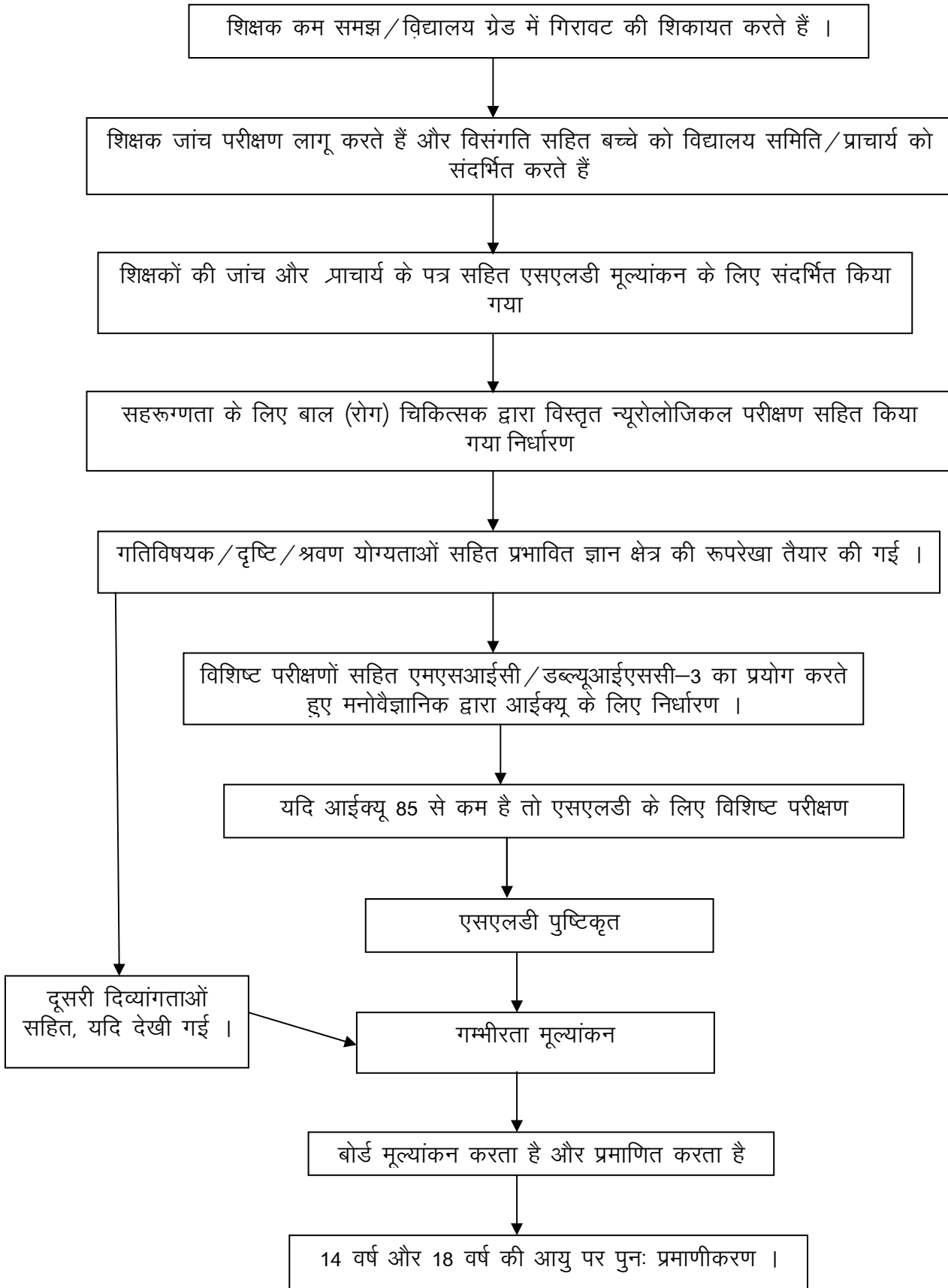

आकृति -2 बौद्धिक दिव्यांगता वाले संदिग्ध बच्चों की पहचान और प्रमाणीकरण के लिए सुझाई गई युक्ति ।

V. मानसिक रूग्णता

23.1. परिभाषा: “मानसिक रूग्णता” से तात्पर्य है — सूझ-बूझ, मनोदशा, निर्देश, उन्मुखीकरण अथवा स्मृति का पर्याप्त रूप में विकारग्रस्त होना, जो कि विनिश्चय, व्यवहार, वास्तविकता को पहचानने की क्षमता अथवा जीवन की साधारण मांगों की पूर्ति की योग्यता की समस्तरूप में क्षति है, परन्तु इसमें मानसिक मंदता शामिल नहीं है जो कि व्यक्ति के अवरूढ़ अथवा अधूरे दिमाग के विकास की स्थिति है और विशेषतया बुद्धिमता के सामान्य से कम होने के द्वारा वर्गीकृत की गई है।

23.2. यथा अपेक्षित, परीक्षण प्रक्रिया के घटकों में शामिल होंगे अर्थात् नैदानिक निर्धारण, आईडीईएस पैमाना और/अथवा आईक्यू निर्धारण।

23.3. मानसिक रूग्णता के लिए भारतीय दिव्यांगता मूल्यांकन और मूल्य निर्धारण पैमाना (आईडीईएस) प्रघासन (उपाबंध 4 देखें) प्रयोग किया जाना है।

23.4. कुछ मामलों में, जहां बुद्धिमता न्यूनता में सन्देह है अथवा किसी कारण से अतिरिक्त बुद्धिमता मूल्यांकन अपेक्षित है वहां मानकीकृत आईक्यू परीक्षण करवाया जा सकता है। आईक्यू की गणना की श्रेणियां इस प्रकार होंगी:

- (i) मंद मानसिक दिव्यांगता: 50 से 69 तक की सीमा (मानकीकृत आई क्यू परीक्षण) मंद मानसिक दिव्यांगता की सूचक है।
- (ii) मध्यम मानसिक दिव्यांगता: आईक्यू 35 से 49 की सीमा है।
- (iii) तीव्र मानसिक दिव्यांगता: आईक्यू 20 से 34 की सीमा में है।
- (iv) गम्भीर मानसिक दिव्यांगता: इस श्रेणी में आईक्यू 20 से कम होने का अनुमान है।

23.5. ऐसे मामले, जहां मानसिक व्यवहार्य स्थिति में केवल आईडीईएस की आवश्यकता है वहां केवल आईडीईएस ही क्रियान्वित किया जा सकता है और दिव्यांगता की मात्रा को प्रमाणित किया जा सकता है।

23.6. ऐसे मामले, जहां मानसिक व्यवहार स्थिति में केवल आईक्यू की आवश्यकता है, वहां दिव्यांगता की मात्रा प्रमाणित करने के लिए मानकीकृत आईक्यू परीक्षण का प्रयोग किया जाएगा।

23.7 कुछ मामलों में, केवल एक परीक्षण से व्यापक रूप में दिव्यांगता का आकलन नहीं किया जा सकता है। ऐसा व्यक्ति दिव्यांगता की गणना के एक परीक्षण पर दूसरे से सीमा रेखा अथवा सामान्य गणना के स्तर पर हो सकता है। इस प्रकार के मामलों में दोनों ही आई क्यू और आईडीईएस का प्रयोग किया जाएगा और अधिक तीव्र दर्शायी गई दिव्यांगता की गणना के अनुसार उस व्यक्ति का दिव्यांगता की मात्रा होनी चाहिए।

24. चिकित्सा प्राधिकरण: चिकित्सा अधीक्षक, अथवा मुख्य चिकित्सा अधिकारी अथवा सिविल सर्जन अथवा राज्य सरकार द्वारा अधिसूचित अन्य कोई समतुल्य प्राधिकारी, निम्न दो दूसरे सदस्यों सहित प्रमाणीकरण प्राधिकरण का अध्यक्ष होगा:—

- (क) नैदानिक निर्धारण के लिए मनोचिकित्सक,
- (ख) आईक्यू परीक्षण की व्यवस्था के लिए प्रशिक्षित मनोवैज्ञानिक।

VI. चिरकालिक तंत्रिका दशाओं के कारण दिव्यांगता

25.1 परिभाषा:

चिरकालिक तंत्रिका दशाएं इस प्रकार की हैं—

- (i) “बहु स्कलेरोसिस” से तात्पर्य है — घातक तंत्रिका तंत्र रोग जिसमें मस्तिष्क और मेरुदंड की तंत्रिका कोशिकाओं के तंत्रिका कक्ष के चारों ओर के मायेलिन खोल क्षतिग्रस्त हो जाते हैं और डीमायेलिनेशन के परिणामस्वरूप मस्तिष्क और मेरुदंड की तंत्रिका कोशिकाओं को एक दूसरे के साथ संप्रेषण करने की क्षमता प्रभावित होती है;
- (ii) “पार्किंसन्स रोग” से तात्पर्य है — तंत्रिका तंत्र की शनैः शनैः बढ़ने वाली बीमारी जिसमें कंपन, मास पेशी जकड़न, धीमी अनिश्चित गति के लक्षण पाये जाते हैं, यह मुख्यतः अधेड़ और बुजुर्ग लोगों की मस्तिष्क की बुनियादी तंत्रिका ग्रन्थि की विकृति और न्यूरोट्रांसमीटर डोपामाइन की कमी से सम्बद्ध है।

25.2. बहुस्कलेरोसिस, पार्किंसन रोग जैसी चिरकालिक तंत्रिका दशाओं के कारण होने वाले मसकुलर अस्थिपिंजर प्रणाली में सक्रमण और मनो-सामाजिक व्यवहार को भी शामिल करते हुए बहुआयामी रोग दिव्यांगता के कारण हैं। इन स्थितियों में चिरकालिक तंत्रिका दशाओं के कारण हुई गतिविषयक दिव्यांगता का संबंधित नियमावली की धारा ई (अनुबंध II के पैरा 10-10.8) के अनुसार मूल्यांकन किया जाएगा और अनुबंध IV के अनुसार आईडीईएस का प्रयोग करते हुए

मनो-सामाजिक दिव्यांगता (मानसिक रूग्णता) का मूल्यांकन किया जाएगा। तब इन स्थितियों के कारण बौद्धिक दिव्यांगता की गणना, सूत्र ए+बी (90-ए)/90 का प्रयोग करते हुए की जाएगी।

ऐसी स्थिति में 'ए' का स्कोर उच्चतर होगा और "बी" का स्कोर निम्न रहेगा। तथापि, बहु-दिव्यांगता की अधिकतम कुल प्रतिशतता 100 प्रतिशत से अधिक नहीं होनी चाहिए।

25.3. ये तंत्रिका दशाएं परिवर्तनीय हैं और लक्षण के अभाव में प्रमाणित करने योग्य नहीं हैं। केवल स्थायी तंत्रिका दशाएं ही प्रमाणित करने योग्य हैं। अपरिवर्तनीय/ शनैः शनैः आगे बढ़ने वाले मामलों में स्थायी दिव्यांगता प्रमाण-पत्र जारी किया जा सकता है। विनिर्दिष्ट मामलों में यदि जरूरत है तो, एक वर्ष के बाद दिव्यांगता का पुनर्मूल्यांकन करवाया जा सकता है।

25.4. दिव्यांगता प्रमाण-पत्र में चिरकालिक तंत्रिका दशाएं (बीमारी का नाम) उल्लिखित रहेगा।

25.5. चिकित्सा प्राधिकरण: चिकित्सा अधीक्षक अथवा मुख्य चिकित्सा अधिकारी, सिविल सर्जन अथवा राज्य सरकार द्वारा अधिसूचित अन्य कोई समतुल्य प्राधिकारी, नीचे दिये गये दो अन्य सदस्यों सहित प्रमाणीकरण प्राधिकरण का अध्यक्ष होगा:—

(क) शैशव चिरकालिक तंत्रिका दशाओं के बाल (रोग) चिकित्सक/चिरकालिक तंत्रिका दशाओं के परिणामस्वरूप हुई मानसिक रूग्णता के मनोचिकित्सक/बिना मानसिक रूग्णता वाली चिरकालिक तंत्रिका दशाओं के न्यूरोलोजिस्ट।

(ख) गतिविषयक दिव्यांगता को प्रमाणित करने के लिए विशेषज्ञ।

(ग) आईक्यू परीक्षण की व्यवस्था के लिए प्रशिक्षित मनोवैज्ञानिक (नैदानिक अथवा पुनर्वास)।

25.6. यदि आवश्यकता है, तो मानकीकृत आईक्यू परीक्षण करवाया जा सकता है। आईक्यू गणना की श्रेणियां इस प्रकार होंगी:

(क) मंद दिव्यांगता: 50 से 69 तक की सीमा (मानकीकृत आईक्यू परीक्षण) मंद दिव्यांगता की सूचक है।

(ख) मध्यम दिव्यांगता: आईक्यू 35 से 49 की सीमा में है।

(ग) तीव्र दिव्यांगता: आईक्यू प्रायः 20 से 34 की सीमा में है।

(घ) गम्भीर दिव्यांगता: इस श्रेणी में आईक्यू 20 से कम होने का अनुमान है।

25.7. ऐसे मामलों में जहां, चिरकालिक तंत्रिका दशाओं में केवल आईडीईएएस की आवश्यकता है, वहां केवल आईडीईएएस ही क्रियान्वित किया जा सकता है और दिव्यांगता की मात्रा प्रमाणित किया जा सकता है।

25.8. ऐसे मामलों में जहां, चिरकालिक तंत्रिका दशाओं में केवल आईक्यू की आवश्यकता है, वहां दिव्यांगता के स्तर को प्रमाणित करने के लिए मानकीकृत आईक्यू परीक्षण का प्रयोग करना चाहिए।

25.9. कुछ मामलों में केवल एक परीक्षण से व्यापक रूप में दिव्यांगता का आकलन नहीं किया जा सकता है। ऐसा व्यक्ति चिन्हित दिव्यांगता की गणना के एक परीक्षण पर दूसरे से सीमा रेखा की गणना के स्तर पर हो सकता है। ऐसे मामलों में आईक्यू और आईडीईएएस दोनों का प्रयोग किया जाएगा। अधिक तीव्र दिव्यांगता वाली गणना उस व्यक्ति की दिव्यांगता का मात्रा होगी।

VII. रक्त विकार के कारण दिव्यांगता

26.1. परिभाषा: रक्त विकार का इनसे सम्बंध है—

- (i) "सिक्कल कोशिका रोग" से तात्पर्य है हेमोलायटिक विकार जिसमें सहबद्ध ऊतक और अंगों की क्षति के परिणामस्वरूप चिरकारी अरक्तता, दर्दनाक स्थिति और विभिन्न जटिलताओं के लक्षण देखे जाते हैं, हेमोग्लोबिन छोड़ने के परिणामस्वरूप "हेमोलायटिक" लाल रक्त कोशिकाओं की झिल्ली की क्षति का संकेत है।
- (ii) "थैलासिमिया" से तात्पर्य है आनुवंशिक विकारों का समूह जिसके लक्षण हेमोग्लोबिन की मात्रा कम होने अथवा न रहने पर प्रकट होते हैं।

(iii) हेमोफिलिया से तात्पर्य है — एक आनुवंशिक बीमारी, जो प्रायः पुरुष वर्ग में देखी जाती है लेकिन महिलाओं द्वारा अपने नर बच्चों में हस्तांतरित की गई है, जिसमें रक्त के सामान्य थक्कों की क्षमता की क्षति और नुकसान के परिणामस्वरूप घातक रूप में छोटे घाव में खून बहने के लक्षण हैं ।

26.2. दिव्यांगता प्रमाण—पत्र का प्रकार — इसके लिए मूल्यांकन की प्रक्रिया गतिशील रहेगी और कम से कम एक वर्ष के अन्तराल पर समय-समय पर इसकी समीक्षा की जानी है क्योंकि इन बीमारियों का स्वरूप बराबर बढ़ने वाला है । तथापि, रोगियों की तीव्र दिव्यांगता की गणना 80 प्रतिशत की गणना के स्तर से ऊपर है, जीवितता का सबूत प्रस्तुत करने पर स्थायी प्रमाण—पत्र जारी कर दिया जाएगा ।

26.3 चिकित्सा प्राधिकरण — रक्त विकार के कारण हुई दिव्यांगता के प्रमाणीकरण और मूल्यांकन के लिए चिकित्सा प्राधिकरण में निम्न शामिल रहेंगे:—

- (क) मुख्य जिला चिकित्सा अधिकारी अथवा चिकित्सालय का मुख्य चिकित्सा अधिकारी — अध्यक्ष
- (ख) सामान्य फिजिसिएन अथवा बाल (रोग) चिकित्सक जैसा भी मामला है ।
- (ग) हडडी रोग सर्जन अथवा पीएमआर विशेषज्ञ ।
- (घ) परिणाम विशिष्टता वाले मामलों से संबंधित दृष्टि असामान्यता, श्रवण समस्या, प्रमस्तिष्क रोग से संबंधित विशेषज्ञ ।

27. सिकल कोशिका रोग

27.1. हेमोग्लोबिन विश्लेषण के विकार के परिणामस्वरूप देखे गए नैदानिक लक्षणों को हेमोग्लोबिनोपेथिस भेजा जाता है । ये तीन मुख्य श्रेणियों के समूह में हैं:

- (क) वे, जो हेमोग्लोबिन के संचरनात्मक रूपों की वजह से हैं, जैसे कि सिकल कोशिका रोग (एचवीएस) ।
- (ख) वे, जो हेमोग्लोबिन की एक या अधिक ग्लोबिन श्रृंखला के सामान्य दर के संश्लेषण के सफल न होने की वजह से जैसे कि थालेसीमिया के रूप में ।
- (ग) वे, जो घातक रूपीय हेमोग्लोबिन (एच बी एफ) को पूर्ण विकसित हेमोग्लोबिन (एचबीए) की ओर बदलने में सामान्य नवजात शिशु स्विच को पूरा करने की असफलता की वजह से हैं । तीसरी श्रेणी में शामिल किए गए समूह विकारों के घातक रूपीय हेमोग्लोबिन (एचपीएचएच) का कारण आनुवंशिक स्थिति माना गया है ।

27.2. इन असामान्यताओं में से व्यक्ति विशेष में दो या अधिक का सम्मिश्रण देखा जा सकता है ।

28. संरचना भिन्नता:

28.1. प्रायः हेमोग्लोबिन की संरचना में बदलाव प्रभावित एक या कुछ मामलों में दो अथवा ग्लोबिन श्रृंखला के एमिनो अम्ल के लिए कोडिंग के बहुत से आधारों पर बिन्दु परिवर्तनों द्वारा किया जाता है । इस प्रकार का एचबीएस में बिन्दु परिवर्तन का कारण वेलाइन के बदले में ग्लूटेमिक अम्ल के लिए β ग्लोबिन श्रृंखला की 6 स्थिति है ।

28.2 हेमोग्लोबिन भिन्नता का नैदानिक महत्व अथवा आनुवंशिक महत्व (उदाहरणार्थ एचबीएस, सी, डी पंजाब, ई और ओ अरब) का इलेक्ट्रोफोरेटिक और क्रोमेटोग्राफिक तकनीकों द्वारा सहजता से पता लगाया जा सकता है ।

29. एचबीएस

29.1 “सिकल कोशिका बीमारी” (एससीडी) के अंतर्गत होमोजीगस और यौगिक हैटरोजिगस स्थिति में दोनों का एचबीएस की मौजूदगी सिकल कोशिका लाल कोशिका बीमारी के लक्षणों का संकेत है ।

29.2 होमोजीगस स्थिति अथवा सिकल कोशिका अनीमिया के कारण दोनों हेमोलाइफिस ने एचबीएस के आक्सीजन मिश्रण को कम किया है । सिकल कोशिका अनीमिया विशेष रूप से उन लोगों में पाया जाता है जो सिकल कोशिका बीमारी (एचबीएसएस) के कारण होमोजीगसग्रस्त यौगिक हेटरोजिगस (एचबीएस/ β^0) थेलेसीमिया से ग्रस्त हैं ।

29.3 मुख्य नैदानिक दिव्यांगता वासोक्लूसिक घटनाओं अंगों का क्रियाशील न रहना, दृष्टि, श्रवण की क्षति, अनीमिया, हडडी रोग, फेफड़ों संबंधी जटिलताएं, त्वचा पर छाले पड़ जाना, पत्थरी और मनोवैज्ञानिक समस्याओं की पुनरावृत्ति से उत्पन्न होती है ।

29.4 तनाव (प्रायः बीमार रहना), हिईपोक्सिया का संक्रमण से सहजता से देखी जाने वाली आरबीसी की विरूपता से मुख्य समस्या पैदा होती है और इसके कारण आरबीसी को सिकल शैप नाम दिया गया है ।

29.5 सिकल कोशिका अनीमिया की नैदानिक गम्भीरता नितान्त रूप में परिवर्तनशील है। साधनों में परिवर्तन होने के कारण जैसे थालेसीमिया अथवा एचबीएफ के संश्लेषण की पारस्परिक क्रिया और सामाजिक आर्थिक स्थितियां तथा सामान्य स्वास्थ्य पर प्रभाव डालने वाले अन्य कारकों के कारण यह आंशिक रूप में रहती है।

29.6 हेमटोलोजिक असामान्यताओं से सिकल कोशिका लक्षण (β जेनाटाईप ए एस), हेटरोजिगम स्थिति से सहबद्ध नहीं है। इस समूह में प्रायः बीमार रहने का कारण है बहुत अधिक ऊंचाई और आक्सीजन का कम दबाव होना।

30. सिकल कोशिका बीमारी के दूसरे रूप

- (क) सिकल कोशिका/एचबीसी बीमारी: प्रायः मामूली रूप में सिकल कोशिका बीमारी से सहबद्ध।
- (ख) सिकल β थालेसीमिया: प्रायः बीमार रहने संबंधी विकार में मामूली बढ़ोतरी।
- (ग) एचबीडी पंजाब अथवा एचबीडी अरब अथवा एचबीओएलओएस एंजल के साथ गम्भीर सिकल कोशिका बीमारी से एचबीएस की पारस्परिक क्रिया।
- (घ) अन्य विकारग्रस्त हिमोग्लोबिन।

31. हेमोग्लोबिनोपेथिस का पता लगाना और रोग निदान: — उपाबंध 5 देखें।

एचबी इलेक्ट्रानिकफोरिसिज द्वारा संदर्भित प्रयोगशाला अथवा जिला चिकित्सालय में एचबी आकलन की तरह, सोडियम मेटासूलाईट मिलाने अथवा न मिलाने के बाद परिधीय रक्त फिल्म परीक्षण की साधारण जांच आसानी से उपलब्ध है।

32.1. नैदानिक प्रस्तुतीकरण

एससीडी में दिव्यांगता में अधिक समय तक परिवर्तन होता रहता है और इसलिए लम्बे समय तक इसे मापा जाएगा। यह एक चिरकारी रोग है जो, प्रारम्भिक स्थिति के साथ-साथ, दर्द संकट, छाती में तीव्र पीड़ा के लक्षण, स्पलेनिक सीक्यूसट्रेशन काइसिस, और पारवो बी 19 के कारण कभी-कभी न उभरे हुए दर्द की जटिलताएं, दिव्यांगता का कारण बनती हैं।

32.2. बुखार

एससीडी बच्चों के लिए यूमोकोकल टीका और पेनिसिलिन प्रोफाइलेक्सिस के अनिवार्य प्रयोग ने मृत्युदर के जोखिम को कम किया है। एससीडी ग्रस्त सभी बच्चे जिनका बुखार (38.5 सी अथवा 101 एफ से अधिक) है अथवा/और जिनमें संक्रमण के दूसरे लक्षण (ठण्ड लगना, सुस्ती, चिड़चिड़ापन, उचित पोषण की कमी, उल्टी) हैं, उनका तुरन्त निर्धारण किया जाना चाहिए।

32.3. दर्द

यह एससीडी ग्रस्त सभी रोगियों में आम है, जो डेक्टाइलिटिस (हाथ-पैर लक्षण) के रूप में प्रकट हो सकती है, वासोकलूसिव दर्द अंगों, पेट, आंत, पसलियों, स्टेरनम, वेरटीब्रेई आदि में भी देखा जा सकता है। यह तथाकथित दर्द प्रकरण विद्यालय में, दैनिक जीवन के क्रिया-कलापों और सामाजिक सरोकारों की प्रतिभागिता पर प्रतिबंध लगाता है। विभिन्न अध्ययनों ने दर्द और क्रियाकलापों की सीमा के बीच-बीच में तालमेल होने की पुष्टि की है। सिकल कोशिका अनीमिया ग्रस्त बार-बार (प्रतिवर्ष तीन या अधिक बार का प्रकरण) दर्दनाक मामलों सहित सिकल कोशिका अनीमिया ग्रस्त रोगियों का जीवन स्तर निम्न देखा गया है। बार-बार हडडी चटकने, एवास्क्यूलर नक्रोसिस और बेरटेब्राल बीमारी से हडडी के घनत्व में कमी होना, चिरकारी पीठ दर्द का कारण बनती है और उचित पोषण की कमी भी एससीडी की कुछेक जटिलताएं हैं जो चलने-फिरने को प्रभावित कर सकती हैं।

सही ढंग से दर्द निवारण किया जाना जरूरी है और एनएसएआईडीएस सहित पानी की उचित मात्रा को शामिल करना है और यहां तक कि यदि जरूरत पडती है तो अन्य दवाओं के मिश्रण को भी प्रयोग में लाना है।

32.4. छाती का तीव्र सिंड्रोम (एसीएस)

यह बुखार और श्वास-प्रश्वास संबंधी लक्षणों द्वारा चिन्हित एक गम्भीर बीमारी है जो छाती के एकसरे से फेफड़ों में गुप्त प्रवेश करती है। फिर भी, एसीएस प्रायः स्वःसीमित है, जो श्वास-प्रश्वास में परिणाम आने अथवा न आने पर भी मौजूद हो सकती है। साधारण रक्त संचार (अथवा कभी-कभी रक्त संचार का विनिमय) सिकल लाल कोशिकाओं के अनुपात को कम करता है।

32.5. आघात और क्षणिक इस्कीमिक आक्रमण (टीआईएस)

एससीडी ग्रस्त व्यक्ति विशेष की स्थायी क्षति और दिव्यांगता का प्रमुख खतरा ज्ञान संबंधी है और आघात के लिए साइकोमोटर क्षति गौण है। विशिष्ट संज्ञानात्मक न्यूनता मौन प्रमस्तिष्क दौरों का कारण है, इस पर विशेष रूप से ध्यान देना है और सफल शैक्षिक उपलब्धि के लिए कार्यकारी कृत्य महत्वपूर्ण हैं। सीवीए से असम्बद्ध एससीडी ग्रस्त बच्चों में, भाषा की कमी, पाई गई है। यह विद्यालय और कार्यस्थल पर सम्प्रेषण की समस्या का कारण बन सकता है। प्रमस्तिष्कघात (जो आघात के कारण होता है), प्रहार और दूसरी व्याधियां बच्चों में गतिविषयक क्षति का कारण बन सकती है।

यह एक गम्भीर स्थिति है और इस प्रकार के रोगियों का मूल्यांकन और अपेक्षित प्रबंधन प्राप्त करने के लिए उच्चतर केन्द्र को संदर्भित करना चाहिए। ऐसे रोगी, जो आघात, टीआईएस आदि से पीड़ित हैं, उन्हें ट्रांसकेनिएल डोपलर, (टीसीडी), कम्प्यूटाईज्ड एक्सियल टोमोग्राफी, एमआरआई अथवा एंजियोग्राफी सहित एमआरआई की आवश्यकता होगी। विशेष रूप से इन जटिलताओं से जूझने वाले युवा बच्चों के एससीडी के व्यापक प्रबंधन हेतु मल्टी स्पेसियलटी टीम अपेक्षित है।

33. अन्य जटिलताएं

दुर्लभ जटिलताओं में, पैर का अल्सर, फेफड़ों संबंधी उच्च रक्तचाप, फेमुर का एवास्क्यूलर नक्रोसिस हैड, मनोवैज्ञानिक मामले आदि शामिल हैं। हेमाटोलोजिस्ट द्वारा इन बच्चों की कम से कम एक वार्षिक समीक्षा होना जरूरी है। उन्हें आगे के प्रबंधन के लिए व्यस्कीय देखभाल की जरूरत है क्योंकि वे बड़े होते जा रहे हैं। कुछ रोगी एलाजेनिक हेमाटोपोएटिक स्टेमसेल प्रत्यारोपण से लाभान्वित हो सकते हैं। प्रत्यारोपण प्रक्रिया से जुड़े रोगों के खतरे के कारण सिकल कोशिका रोग के प्रत्यारोपण संकेत बहुत चयनात्मक हैं।

34.1. सिकल सेल बीमारी के लिए एलोजेनिक हेमाटोपोएटिक स्टेम सेल प्रत्यारोपण (एचएससीटी) के लक्षण

- (क) आघात अथवा केन्द्रीय नाड़ी संस्थान की 24 घंटे से कम चलने वाली गड़बड़ी छाती में तेज दर्द के लक्षणों के कारण बार-बार चिकित्सालय में दाखिल करवाना अथवा पूर्व का रक्त विनिमय।
- (ख) बार-बार वासोकलूसिव दर्द होना (काफी वर्षों के बाद प्रतिवर्ष 2 से अधिक बार) अथवा बार-बार उत्तेजना का आना।
- (ग) असामान्य एमआरआई स्कैन में न्यूरोसाइकोलोजिकल क्रिया विशेष की हानि।
- (घ) स्तर-1 अथवा स्तर 2 की सिकल फेफड़ों की बीमारी।
- (ङ) सिकल नेफ्रोपेथी (मध्यम और तीव्र परोटेइनयूरिया अथवा आगामी सामान्य गुण की ग्लोमेरुलर फिल्ट्रेशन दर 30 से 50 प्रतिशत)।
- (च) कम से कम एक आंख की काफी मात्रा में दृष्टि की हानि सहित बिलाटेरल प्रोलाइपरेटिव रेटिनोपेथी।
- (छ) एकाधिक जोड़ों की हड्डियों का गलना।
- (ज) दीर्घावधि रक्त विनिमय थेरेपी के दौरान रेड-सेल एलोइमुनाइजेशन।

34.2. केवल विशेष लक्षणों में रक्त विनिमय की जरूरत पड़ती है। यदि रक्त विनिमय की आवश्यकता पड़ती है तो इन रोगियों में बार-बार हेमोलायटिक रक्त विनिमय प्रतिक्रिया (30 प्रतिशत मामले) और अलोइमुनाइजेशन विलम्ब से शुरू होती है। अतः पूर्व रक्त विनिमय की बढ़ाई हुई रेड सेल विधि आर एच उप समूह (सीसी, ईई), केइएलएल, केआईडीडी एस/एस अपेक्षित है। निरन्तर रक्त विनिमय प्राप्त करने वाले बच्चों को सीरम फेरिटिन निगरानी और केलेषन थेरेपी करवाने की जरूरत रहेगी।

34.3. रक्त विनिमय का उद्देश्य है – उच्च केन्द्रीय नाड़ी संस्थान के रक्त प्रवाह वाले बच्चों के स्ट्रोक को रोकने के लिए एचबीएस स्तर को 30 प्रतिशत से कम करना (सिकल सेल अनीमिया में आघात निवारण परीक्षण से प्राप्त प्रमाण (स्टोप-1)।

34.4. विहित हिड्रोक्सियूरिया और उचित रक्त विनिमय के प्रयोग द्वारा जटिलताओं का निवारण किया जा सकता है। हिड्रोक्सियूरिया गम्भीर सिकल सेल बीमारी से ग्रस्त रोगियों की पीड़ा को कम करता है।

34.5. जबकि सिकल सेल लक्षणों वाले (एचबीएस) एचबीएस/β+ अथवा आमतौर पर एचबीएससी में हलके से मध्यम करने वाले लक्षण पाये जाते हैं।

35. वक्तव्यगत क्रियाकलाप की सीमाओं और सामाजिक भागीदारी के प्रतिबंध से दिव्यांगता और स्वास्थ्य (आईसीएफ) के कार्यों का अन्तरराष्ट्रीय वर्गीकरण कार्यात्मक और संरचनात्मक नुकसान से अलग है। समय के साथ-साथ दिव्यांगता में परिवर्तन होता है, अतः इसको लम्बे समय तक मापा जाना चाहिए।

36. गम्भीरता की गणना

0 – एचबी इक्लक्वट्रोफोरोसिस द्वारा होमोजीजीयस सिकल सेल बीमारी पर आसिमयटोमेटिक – परन्तु हल्का पीलापन मिला है (एचसीटी 30) और स्पलेनोहेपाटोमेजली की पुष्टि की गई।

1. (एचबीएसएस) की तरह सिकल सेल अनीमिया, यौगिक हेट्रोजीजिएस (एचबीएस/β⁰) थालेसिमिया, एचबीएसडी और एचबीओ अरब, 26 प्रतिशत अथवा कम का दृढ़ हेमोक्रिट लक्षण सूचक गम्भीर और चिरकारी अनीमिया एचबीएस स्तर 30 प्रतिशत अधिक बनाए रखने के लिए रक्त विनिमय की जरूरत होती है और न्यूयार्क हृदय संघ (एनवाईएचए) के अनुसार श्रेणी 2 से अधिक रक्तविनिमय संचरण और लक्षण सूचक है।
2. विगत पांच महीनों में कम से कम तीन बार रक्त वाहिनियों में खून के थक्कों के कारण अपेक्षा से अधिक दर्द (वासोक्लोजिक दर्द अथवा थ्रोम्बोटिक दर्द)।
3. गत 12 महीनों में कम से कम तीन बार आपातकालीन देखभाल के अतिरिक्त अपेक्षा से अधिक बार चिकित्सालय में भर्ती होना।
4. अपेक्षा से अधिक कार्यात्मक क्षति का कारण सिकल सेलस है जो दूसरी सूचीबद्ध दिव्यांगता, जैसे अवास्क्यूलर नक्रोसिस, ओसटेओमिएलिटिस, विभिन्न जोड़ों की हड्डी चटकना, आघात और क्षणिक इस्कीमिक दौरा (टीआईए), पैर का अल्सर, के कारण है। इन्हें बहुदिव्यांगता बोर्ड को संदर्भित किया जाना चाहिए।

5. अपेक्षा से ऊपर तिल्ली के कार्य की स्थायी क्षति अथवा बार-बार होने वाले चिरकारी हाइपरस्पालेनिज्म संक्रमण (गत 6 महीनों में 3 से अधिक बार)।
6. अपेक्षा से ऊपर जटिलताएं जैसे असामान्य प्रमस्तिष्कघात एमआरआई स्कैन में दर्शायी गयी न्यूरोमनोवैज्ञानिक कार्य की क्षति, सिकलनफ्रोपेथी, सिकल सेल फेफड़ों की बीमारी, दृष्टि की न्यूनता और चिरकारी यकृत बीमारी का कारण बनने वाली द्विपक्षीय प्रोलाइफरेटिव रेटिनोपेथी।
7. इसीएचओ कार्डियोग्राफी द्वारा मापी गई अपेक्षा से ऊपर अंग-अंग के नष्ट होने के कारण हृदय की कार्यात्मक क्षति।
8. संक्रमण जैसे एचबीवी, सीएमआईवी, एचआईवी, एचबीसी आदि के कारण बीटी से जुड़ी जटिलताओं सहित अपेक्षा से ऊपर सिकल सेल अनीमिया

स्तर पर	दिव्यांगता जो होनी चाहिए
0, 1	< 40 %
2	40–50%
3.	51–60%
4	61–65 %
5	66 – 70%
6	71 – 75%
7	76 – 80%
8	81 – 85%

37. थैलेसीमिया

37.1. थैलेसीमिया ग्लोबिन श्रृंखला की कमी अथवा संश्लेषण किया न होने के कारण रक्त समूह बीमारी का लक्षण है। अधिकतर थैलेसीमिया आनुवंशिक हैं और उनके अप्रभावी लक्षण हैं, नैदानिक दृष्टिकोण से ये अधिकतर प्रासंगिक थैलेसीमिया α और β प्रकार के हैं। वर्तमान में उनकी नैदानिक गम्भीरता और रक्त विनिमय के आधार पर, इन थैलेसीमिया लक्षणों को दो मुख्य समूहों – रक्तविनिमय आश्रित थैलेसीमियास (टीडीटीएस) और गैर-रक्त विनिमय आश्रित थैलेसीमियास (एनटीडीटीएस) में, वर्गीकृत किया जा सकता है।

37.2. डिजिटल हेमोग्लोबिनोमीटर और एनईएसटीआरओएफटी (नग्न आँख एक ट्यूब आसमेटिक कोमलता परीक्षण) के प्रारम्भिक जांच परीक्षण और स्क्रीन सकारात्मक मामलों के लिए बाद की कुल रक्त की गिनती (सीबीसी) और एचपीएलसी परीक्षण द्वारा की जांच हेमोग्लोबिन (एचबी) के आकलन पर आधारित है। आनुवंशिक लौह न्यूनता अनीमिया की पुष्टि के लिए अपेक्षित मामलों के संदेहास्पद थैलेसीमिया रोगियों में सीरम फेरिटिन किया जाता है।

37.3. हेमोग्लोबिनोपेथिस पर मार्गदर्शक सिद्धांतों के लिए राष्ट्रीय स्वास्थ्य मिशन (एनएचएम) के मार्गदर्शक तत्व इस प्रकार हैं:-

(1) हेमोग्लोबिनोपेथिस स्वतः विरासत में मिला हुआ एक आनुवंशिक विकार है जिसका अर्थ है:-

(क) ये समान रूप से पुरुष और स्त्रियों में प्रचलित है।

(ख) ये रोगवाहक और रूग्णता के द्योतक है।

(ग) ये असामान्य जीन एक पीढ़ी से दूसरी पीढ़ी में जाते हैं।

(2) इस प्रकार का रोग केवल एक आसामान्य जीन वाले व्यक्ति में देखा जाता है। ऐसे व्यक्तियों में न तो किसी प्रकार की बीमारी होती है और न ही नैदानिक तौर पर कोई लक्षण मिलते हैं।

(3) प्रत्येक माता-पिता में से एक-एक आनुवंशिक रूप में एक असामान्य जीन मिलने की वजह से किसी व्यक्ति विशेष के दोनों जीन असामान्य हैं, तब बीमारी की स्थिति पनपती है।

(4) जब एक जोड़े के दोनों जीवन साथी असामान्य जीन वाले हैं (रूपान्तरित जीन) जो

(क) प्रत्येक गर्भाधान से होने वाले बच्चे में बीमारी की स्थिति का 25% खतरा रहता है।

- (ख) प्रत्येक गर्भाधान से होने वाले सामान्य बच्चे में भी 25 % तक का खतरा रहता है।
 (ग) प्रत्येक गर्भाधान से "होने वाले " बच्चे में 50% तक बीमारी का खतरा रहता है।

इसलिए, बीमारी वाले जोड़े, से "सामान्य", "बीमारी वाहक" अथवा बीमारी से प्रभावित बच्चे पैदा हो सकते हैं।

(5) थालेसीमिया मुख्य और थालेसीमिया मध्यम प्रमुख विकार हैं जिन्हें जीवन पर्यन्त देखरेख की आवश्यकता है तथा उनके बचाव के लिए भी ध्यान दिया जाना है।

(6) अनुपचारित थालेसीमिया मुख्य (टीएम) का घातक प्रभाव 2 से 5 वर्ष की आयु तक स्थिर रहता है। आमतौर पर थालेसीमिया मुख्य को निरन्तर रक्त विनिमय (पैकड लालरक्त कोशिका) और लौह केलेशन थेरेपी द्वारा नियन्त्रित किया जाता है। लेयूको – डिप्लेटिड पैकड लाल रक्त कोशिका (पीआरबीसी) और लौह केलेटरस की मौजूदगी इसके उचित नियन्त्रण तथा निरन्तर जांच सुविधाओं को भी सुनिश्चित किया जाना है। सही ढंग से उपचारित रोगी पूर्ण जीवन जी सकते हैं।

(7) माता-पिता दोनों के प्रभावित उत्तकों में परिवर्तन की जानकारी किये जाने से यह जानना भी सम्भव है कि जन्म लेने वाला बच्चा बीमारी, अथवा बीमारी वाहक अथवा सामान्य रूप में प्रभावित होगा। इस प्रक्रिया को प्रसव-पूर्व का रोग निर्णय (पीएनडी) माना गया है। मुख्य थालेसीमिया जीवन की एक गम्भीर और भयावह बीमारी है, इस कारण भारतीय कानूनों के अंतर्गत गर्भपात अनुमत्य है।

(8) जांच से नवजात के असामान्य हेमोग्लोबिन की भिन्नताओं का पता लगाया जा सकता है। दूसरे रूप में थालेसीमिया मुख्य का पता लगाया जाना बड़ा मुश्किल है और हेमेटोलोजिकली रूप से इसका 3-6 मास की आयु के उपरान्त पता लगाया जा सकता है और इसकी एक वर्ष की आयु पर पुष्टि की जा सकती है।

(9) बीमारीवाहक स्थिति स्पर्शान्मुखी है लेकिन संबंधित साधारण रक्त जांच, से इसका पता लगाया जा सकता है हेमोग्लोबिनोपेथिस को नियन्त्रित करने की सम्भावना का पता चलने से प्रभावित बच्चों के जन्म को रोकने के द्वारा इसे पहचाना जा सकता है।

(10) लागत प्रभावी जनसंख्या जांच कार्यक्रमों से बीमारी वाहकों का पता लगाया जाना सम्भव है क्योंकि उच्च नकारात्मक मूल्यांकन रिपोर्ट सहित कम लागत वाले जांच परीक्षण से β थालेसीमिया बीमारीवाहकों की जानकारी के लिए उपलब्ध है।

37.4. थैलेसीमिया रोग निर्णय और पहचान – उपाबंध VI

- (क) पूर्ण रक्त गणना (सीबीसी)
 (ख) माइक्रोसायटिक हिप्रोक्रोमिक रक्त कोशिका सूचकांक सहित गम्भीर अनीमिया (एचवी से कम 7 जी/डीएल, एमसीवी: 50-70 एफ एल, एमसीएच: 12-20 पीजी,)
 (ग) परिधीय रक्त धब्बे:
 (घ) एनिसोपोइकिलोसायटोसिस दिखाते हुए आरवीसीएस (आसूं ज़ाप कोषिका, लक्ष्य कोशिका, माइक्रोसायटिक हीप्रोक्रोमिया और स्पष्ट रूप से अनीमिया की मात्रा के संबंध में बढ़ी हुए नाभिकीय रक्त कोषिकाएं)।

(क) हेमोग्लोबिन (एचपीएलसी)

बीटा-थैलेसीमिया में एचपीएलसी नमूना: एचबीए: 0-30%, एचबीएफ: 70-100%

एचबीए 2: 2-5 %

(ख) सामान्य मान:

एचबी: 12-17 जीएम/डीएल, एमसीवी: 80-100 एफएल, एमसीएच: 27-32 पीजी, नॉरमोसायटिक नारमोक्रोमिक

एचबीए: 96-98%, एचबीएफ: 2% से कम, एचबीए: 2.3 - 3.3%

(ग) रक्त विनियम रीति: रक्त विनियम से पूर्व हेमोग्लोबिन (एचबी) 9-10.5 जी/डीएल के बीच में रखा जाना चाहिए।

रक्त विनियम की आवृत्ति बच्चे की आयु, वजन और अन्य कारणों के अनुसार 2-4 सप्ताह होती है।

(घ) लौह अधिभार का मूल्यांकन

- (i) सीरम फेरिटिन: सीरम फेरिटिन शरीर के ऊतकों में सम्पूर्ण लौह भण्डार को दर्शाता है।
- (ii) यकृत और हृदय का एमआरआई
- (iii) यकृत की बायोप्सी

सीरम फेरिटिन के स्तर का आकलन 10 से 15 बार के रक्त विनिमय के बाद किया जाएगा और जब सीरमफेरिटिन की मूल्यांकन रिपोर्ट 1000 μ जी/एल से अधिक है तब केलेशन थेरेपी शुरू की जानी चाहिए।

सीरम फेरिटिन और इकोकार्डियोग्राफी अधिकांश जिला अस्पताल पर उपलब्ध करायी जानी चाहिए।

37.5. लौह अधिभार की जटिलताएं, बहु रक्त विनिमय एवं स्पलेनेक्टोमी के सूचकांक

- (क) सही लौह केलेशन होते हुए भी रोगियों में जटिलताएं बढ़ सकती हैं। लौह अधिभार हृदय, यकृत की विषाक्तता और इण्डोक्राइन प्रणाली की वृद्धि और विकास को नुकसान पहुंचाने का परिणाम है।
- (ख) यह कंकाल और हडडी खनिजीकरण की समस्याओं में भी अपना प्रभाव दिखा सकता है।
- (ग) रक्त विनिमय से रोगी संचरित बीमारी जैसे हेपेटाइटिस बी,सी और एचआईवी से प्रभावित हो सकते हैं।
- (घ) यदि लौह केलेशन दवाइयों के प्रयोग से विषाक्तता होती है तो उसे भी नियन्त्रित किये जाने की जरूरत है।
- (ङ) इसलिए, बहु विशेषज्ञों की टीम में – बाल (रोग) चिकित्सक सहित, हृदय रोग विशेषज्ञ, गेस्ट्रोएन्टेरोलोजिस्ट और इण्डोक्राइनोलोजिस्ट का होना जरूरी है।
- (च) चिरकारी बीमारी के परिणामों से निपटने के लिए मनोवैज्ञानिक परामर्श और समर्थन की आवश्यकता है।
- (छ) जहां हाई परस्पलेनिजम रोगसूचक है और बीटी की आवश्यकता पैकड सैल आरबीसी/केजी/वर्ष आवश्यकता की 250 सीसी से अधिक है वहां कुछ मामलों में स्पलेनेक्टोमी की आवश्यकता है। स्पलेनेक्टोमी बाद में होने वाली अनेक जटिलताओं से जुड़ी हुई है।

38. दिव्यांगता के मूल्यांकन के लिए स्कोरिंग पद्धति

- (क) लौहपूरकता के लिए मध्यम अनीमिया रिफ्रेक्टरी, हेपटोस्पलेनेमेजली सहित माइक्रोसाइटिक हिप्रोक्रोमिक और एचबी इलेक्ट्रोफोरेसिस द्वारा पुष्टि की गई परन्तु स्पर्शान्मुखी और बीटी# की आवश्यकता नहीं।
- (ख) मासिक बीटी# की आवश्यकता सहित मुख्य थालेसीमिया परन्तु 10 पर संजोया गया हेमोग्लोबिन कुछ फायदों के लिए प्राप्त करना चाहिए जैसे समय समाप्ति, विशेष अवकाश, सामाजिक सुरक्षा और निःशुल्क चिकित्सा –रक्त विनिमय आश्रित और एनवाईएचए और एएचए के अनुसार श्रेणी 2 से अधिक कुछ कदम चलने पर दम फूलने का खिंचाव।
- (ग) हडडी मज्जा हिपरप्लेसिया और हडडी डेक्सा स्कैन द्वारा विनिश्चित आस्टियोपोरोसिस के लक्षणों वाला मासिक बीटी# सहित अपेक्षा से ऊपर थाल प्रमुख।
- (घ) इस पर ध्यान देते हुए बहु दिव्यांगता बोर्ड और हडडी रोग विशेषज्ञ द्वारा इसे देखा जाना चाहिए।
- (ङ) आस्टियोपोरोसिस और सीरम फेरिटिन 1000 एनजी/एमएल से कम होने पर अपेक्षा से उपर लौह केलेटर की आवश्यकता।
- (च) द्विमासिक बीटी# की आवश्यकता और उपर्युक्त सहित थाल प्रमुख का स्तर 4 से ऊपर।
- (छ) 6 थाल प्रमुख हाईपरस्पेनिजम के लक्षणों सहित द्विमासिक बीटी की आवश्यकता से उपर और द्विमासिक बीटी की आवश्यकता से उपर और 2,50 एमएल से पैकड सेल रक्त विनिमय/के जी प्रतिवर्ष स्तर 5 और अधिक के लक्षणों से उपर।
- (ज) जैसे कि स्तर 6 में दर्शाया गया है, संक्रमण और अधिक लक्षणों सहित स्पलेनस्टोमी 7 थाल प्रमुख।
- (झ) जैसा कि उपर के स्तर 7 से अधिक के लक्षणों सहित हेमोसीडरोसिस और सीरम फेरिटिन स्तर 1000 एनजी/एमएल से अधिक और इकोकार्डियो, एलएफटी और जीटीटी द्वारा निर्णत बहु अंगों की विफलता।

(ण) स्तर 8 से उपर के लक्षणों युक्त बीटी से जुड़े संक्रमण जैसे एचबीवी, सीएमआईवी, एचआईवी, एचबीसी आदि वाला टीएच प्रमुख।

38.1 दिव्यांगता की श्रेणियां

स्तर 1	—	> 40%
स्तर 2	—	41 — 50%
स्तर 3	—	51 — 60%
स्तर 4	—	61 — 65%
स्तर 5	—	66 — 70%
स्तर 6	—	71 — 75%
स्तर 7	—	76 — 79%
स्तर 8	—	80 — 85%
स्तर 9	—	> 85%

38.2. संक्षेप में — जब सही नैदानिक जांच और प्रयोगशाला परीक्षण द्वारा थालेसीमिया मुख्य के रोग निर्णय की पुष्टि हो जाती है जैसा कि ऊपर्यक्त निश्चित किया गया है और एचबी के लगातार कम होने अर्थात् 7 जीएम % से कम सहित बढ़ने वाला फीका पड़ता है तथा बढ़ने में विफल है और जिसे एचबी को 10 से ऊपर बनाये रखने के लिए नियमित रूप से बीटी की जरूरत रहती है तो ये सब दिव्यांगता पात्रता का प्रवेश — बिन्दु माना जाएगा और समय बीतने के साथ-साथ, जैसे और जब कभी दिव्यांगता को बढ़ाने वाली नई जटिलताओं को पुनर्मूल्यांकित किया जाएगा जैसा कि ऊपर वर्णित किया गया है तथा उच्चतर अंक दिये जाने चाहिए।

बीटी # के मूल सिद्धान्त

- (i) स्वैच्छिक दाता से प्राथमिकता के आधार पर मुख्य रक्त समूह से मेल जैसे एबीओ और आरएच से ऊपर सी, ई और केईएलएल वाला होना चाहिए।
- (ii) ल्यूकोडेपलेटिड होना चाहिए।
- (iii) एचआईवी हेपेटाइटिस बी और सी के लिए जांच होनी चाहिए।
- (iv) रक्त विनिमय में पीसीवी 70 प्रतिशत के आसपास होना चाहिए।
- (v) रक्त विनिमय का परिमाण 3 — 4 घंटों के बीतने पर 12 — 15 एमएल. केजी होना चाहिए।
- (vi) ज्वर संबंधी प्रतिक्रिया के लिए नियन्त्रित रहना चाहिए।
- (vii) एक सप्ताह से अधिक पुराना नहीं होना चाहिए।
- (viii) थक्कावरोधी की तरह सीपीडी-1 रहना चाहिए।
- (ix) साफ किया हुआ आरबीसी अथवा चमकाया हुआ आरडीसी अथवा एफरेसिस द्वारा प्राप्त किया हुआ आरबीसी अच्छे और वांछनीय है।

39. हेमोफीलिया

39.1 हेमोफीलिया की परिभाषा:

- (क) हेमोफीलिया एक्स-संबंधित एक जन्मजात रक्त विकार है जोकि कोगुलेंट फेक्टर VIII (एफवीVIII) (हेमोफीलिया ए में) अथवा IX (एफआईएक्स) (हेमोफीलिया बी में) की कमी के कारण से होता है।
- (ख) संबंधित जीन कारक के थक्कों के बदलने के परिणामस्वरूप कमी देखी जाती है।
- (ग) हेमोफीलिया करीब-करीब जन्म होने वाले प्रत्येक 10000 लोगों में से एक में देखा जाता है।
- (घ) डबल्यूएफएच के वार्षिक वैश्विक सर्वेक्षण पर आधारित आकलन यह दर्शाता है कि विश्व में हेमोफीलियाग्रस्त व्यक्तियों की अनुमानित संख्या 400000 है।

- (ड़) हेमोफीलिया ए, हेमोफीलिया बी की अपेक्षा अधिक आम है जो कुल हेमोफीलिया जनसंख्या का 80–85 % तक है।
- (च) सामान्तया हेमोफीलिया मातृत्व पक्ष की ओर से पुरुषों पर प्रभाव डालता है फिर भी, एफ 8 और एफ 9 दोनों जीनस नए परिवर्तनों की सम्भावना की स्थिति है और जैसे कि सभी मामलों के 1/3 मामले स्वाभाविक परिवर्तन का परिणाम है, जहां कोई परिवार का पूर्व इतिहास नहीं है
- (छ) उचित प्रबंधन को सूचित करने के लिए हेमोफीलिया का सटीक उपचार आवश्यक है।
- (ज) हेमोफीलिया का संदेह उन लोगों में किया जाता है जिनका इतिहास कि:—
- (i) शुरूआती बचपन में आसानी से घाव होना
 - (ii) “सहज” रक्तस्राव (बिना स्पष्ट/कारण के लिए खून बह रहा है), खासकर जोड़ों, मांसपेशियों और कोमल ऊतकों या मस्तिष्क में
 - (iii) आघात या सर्जरी के बाद अत्यधिक रक्तस्राव
- (झ) सभी रोगियों के लगभग दो-तिहाई में रक्तस्राव का एक पारिवारिक इतिहास होता है।
- (ञ) एक निश्चित डाईग्नोसिस फैक्टर VIII या फैक्टर IX की कमी को प्रदर्शित करने वाले कारक परख पर निर्भर करता है।
- (ट) लेकिन बीमारी परिवार के इतिहास, एस्किमोस के साथ नर बच्चे या किसी भी स्पष्ट या तुच्छ आघात और असामान्य सक्रिय आंशिक थ्रोम्बोप्लास्टिन समय (एपीटीटी) और सामान्य प्लेटलेट गिनती और प्रोथोबिन समय के बिना रक्तस्राव पर संदेह किया जा सकता है।

39.2. रक्तस्राव अभिव्यक्तियां

हेमोफीलिया में विशेषता फिनोटाइप रक्तस्राव प्रवृत्ति है।

- (क) कुछ रोगियों को पूरे जीवन में रक्तस्राव नहीं होता है।
- (ख) कम हेमोफीलिया वाले मरीजों में ज्यादा रक्तस्राव नहीं हो सकता जब तक उन पर आघात या सर्जरी न किया गया हो।
- (ग) हेमोफीलिया में रक्तस्राव की गंभीरता आमतौर पर थक्के कारक स्तर से संबंधित है।
- (घ) सबसे अधिक रक्तस्राव जोड़ों या मांसपेशियों में आंतरिक रूप से होता है।
- (ड़) कुछ रक्तस्राव जीवन के लिए घातक हो सकता है और जिसके लिए तत्काल उपचार की आवश्यकता होती है।

39.3. प्रमाणन के लिए पात्रता

- (क) इतिहास (पारिवारिक इतिहास सहित) विशेषकर पुरुष प्रभावित होते हैं और महिलाएं अप्रभावित रहती हैं।
- (ख) पिछले मेडिकल रिकार्ड की समीक्षा करें।
- (ग) शारीरिक परीक्षा
- (घ) बेसलाइन जमावट प्रोफाइल (प्रोथ्रोम्बिन समय, आंशिक थ्रोम्बोप्लास्टिन समय और थ्रोम्बिन समय)
- (ड़) फैक्टर परख (यदि उपलब्ध हो)

39.4. मान्यता प्राप्त प्रयोगशाला से निदान व्यक्तिगत कारक परख की पुष्टि उपलब्ध कराई जाएगी। (परिशिष्ट VII)

39.5. दिव्यांगता ग्रेड निम्नानुसार होगी:—

व्यक्तिगत कारक एकाग्रता के अनुसार हेमोफिलिया की गंभीरता

स्तर	रक्त के सामान्य कारक गतिविधि का प्रतिशत	संपूर्ण खून का प्रति यूनिट (आईएल) प्रति मिलीलिट्र (एमएल) की संख्या	नैदानिक प्रस्तुति
सामान्य परिसर	50-150%	0.50-1.5 आईयू	
कम हेमोफिलिया	5-40%	0.05-0.40आईयू	एक बड़ी चोट/शल्य चिकित्सा के दौरान ब्लीड अधिक बार ब्लीड करना/कभी भी ब्लीड न होना
मध्यम हेमोफिलिया	1-5%	0.01-0.05आईयू	कम बार ब्लीड होना (एक बार/महीने) शल्य चिकित्सा के बाद लंबे समय तक ब्लीड होना लगातार ब्लीड (कभी-कभार)
तीव्र हेमोफिलिया	<1%	<0.01आईयू	मंसपेशियों/जोड़ों में लगातार रक्तस्राव प्रति सप्ताह एक से दो बार रक्तस्राव सहज रक्तस्राव सबसे अधिक बार

हेमोफिलिया के लिए दिव्यांगता ग्रेडिंग

दिव्यांगता स्कोर	रक्त में सामान्य कारक गतिविधि का प्रतिशत	नैदानिक गंभीरता	
10—20%	>-5%	एस्महोमॅटिक लेकिन पारिवारिक इतिहास सकारात्मक है और भौतिक संपर्क खेल की सलाह की सीमा है और असामान्य एपीटीटी। उपरोक्त के अतिरिक्त अचानक अनियमित रक्तस्राव	
21-39%	1-5%		
40%-50% *	<1%	उपरोक्त के अतिरिक्त सिन्मटोमॅटिक जोड़ों में 2 ब्लीड्स, पूर्णता की सीमा के साथ जोड़-चिकित्सक/फिजियट्रिस्ट द्वारा अवधारणा की आवश्यकता होती है।	
51-60%*	<1%	उपरोक्त के अतिरिक्त 5 महीने में कम से कम 3 बार रक्तस्राव होता है और एक संयुक्त में अनुबंध होता है।	
60-79%*	<1%	उपरोक्त के अतिरिक्त इट्राक्रोनियल एक बार या रक्त स्राव दो जोड़ों में व्यवहार/उपरोक्त के अतिरिक्त अनुबंध प्लस न्यूरोलॉजिक अगली कडी या साथ बटे सिंड्रोम के साथ अंग कमजोरी	
80%-85%*	<1%		

VIII. बहु-दिव्यांगता
40. बहु-दिव्यांगता

40.1. परिभाषा : बहु-दिव्यांगता से नीचे निर्दिष्ट दो या अधिक दिव्यांगताओं का संयोजन अभिप्रेत है:-

1. अंधता
2. निम्न दृष्टि
3. कुष्ठ रोगमुक्ति व्यक्ति
4. श्रवण शक्ति का झरस (बधिर एवं ऊंचा सुनने वाला)
5. गतिविषयक दिव्यांगता
6. बौनापन
7. बौद्धिक दिव्यांगता
8. मानसिक रूग्णता
9. स्वलीनता स्पैक्ट्रम विकार
10. प्रमस्तिष्क घात
11. बहुदुष्पोषण
12. चिरकालिक तंत्रिका दशाएं
13. विनिर्दिष्ट विद्या दिव्यांगता
14. बहु-स्केलेरोसिस
15. अभिवाक् एवं भाषा दिव्यांगता
16. थैलेसेमिया
17. हैमोफिलिया
18. सिक्कल कोशिका रोग
19. अम्ल आक्रमण पीडित
20. पार्किंसन रोग

40.2. आकलन के लिए दिशा-निर्देश:

40.2.1. प्रत्येक एकल दिव्यांगता के लिए उपयोग किए जाने वाले दिशा-निर्देशों को पहली बार में कई दिव्यांगता वाले व्यक्ति की प्रत्येक दिव्यांगता के आकलन के लिए उपयोग किया जाएगा।

40.2.2. तत्पश्चात कई दिव्यांगता के कुल प्रतिशत पर पहुंचने के लिए, क+ख $\frac{(90-क)}{90}$, के संयोजन सूत्र का उपयोग किया जाएगा।

“क” उच्च स्कोर होगा और

“ख” कम स्कोर होगा हालांकि, अनेक दिव्यांगताओं का अधिकतम कुल प्रतिशत 100 प्रतिशत से अधिक नहीं होना चाहिए।

उदाहरण के लिए, यदि श्रवण दिव्यांगता का प्रतिशत 30 प्रतिशत है और दृष्टि दिव्यांगता 20 प्रतिशत है, तो ऊपर दिए गए संयोजन सूत्र को लागू करके, बहु दिव्यांगताओं के कुल प्रतिशत की गणना निम्न प्रकार से की जाएगी:-

$$30 + \frac{20(90 - 30)}{90} = 43\%$$

40.2.3. दो से अधिक दिव्यांगताओं को प्रमाणित करने के लिए, प्रत्येक दिव्यांगता का मूल्यांकन किया जाएगा और दिव्यांगता की डिग्री क्षेत्र क अधिसूचित विशेषज्ञों द्वारा की जाएगी। प्रत्येक दिव्यांगता के लिए प्राप्त अंक के आधार पर, उन्हें सबसे कम गंभीर से श्रेणीबद्ध किया जाएगा। सूत्र :

$$क + \frac{ख (90-क)}{90}$$

90

पिछली दिव्यांगता को कवर होने तक बाद की दिव्यांगता पर लागू किया जाएगा। यह गणना अधिकतम 100 प्रतिशत के अध्याधीन है।

उदाहरण के लिए, किसी व्यक्ति में दिव्यांग 1, 2 और 3 हो सकते हैं, 1 के लिए स्कोर सर्वोच्च (क); के बराबर है; दूसरे के लिए स्कोर बराबर है (ख) (दूसरा सर्वोच्च); और 3 के लिए स्कोर है (ग) सबसे कम स्कोर। उपरोक्त सूत्र के अनुसार:

$$क + \frac{ख (90-क)}{90} = x$$

90

(दिव्यांगता का स्कोर 1 और 2 = x)

यह (ग) हो जाएगा (क) दिव्यांगता की गणना के उद्देश्य के लिए 3 जो सी है।

$$x + \frac{ग (90-x)}{90} = y$$

90

(दिव्यांगता का स्कोर 1, 2 और 3 = y)

आखिरी दिव्यांगता अधिकतम 100 प्रतिशत तक सीमित होने तक इस तरह की गणना जारी रहेगी।

41. चिकित्सा प्राधिकरण

बहु दिव्यांगता प्रमाणित करने के लिए प्रमाणीकरण चिकित्सा प्राधिकरण में निम्न शामिल होंगे:—

(क) राज्य सरकार द्वारा यथाअधिसूचित चिकित्सा अधीक्षक या मुख्य चिकित्सा अधिकारी या सिविल सर्जन या किसी अन्य समतुल्य प्राधिकारी – अध्यक्ष

(ख) संबंधित दिशा-निर्देशों की आवश्यकता के अनुसार दिव्यांगताओं का मूल्यांकन करने के लिए अपेक्षित विशेषज्ञ।

परिशिष्ट I

{ पैरा 1. 2. 3. (क) देखें }

मांसपेशी शक्ति श्रेणीकरण (आयुर्विज्ञान अनुसंधान परिषद –एमआरसी मापन) :

श्रेणी	विवरण
0	मांसपेशियों का संकुचन नहीं किया जा रहा है
1	झिलमिलाहट या मांसपेशी की संकुचन का पता लगाया जा रहा है
2	गुरुत्व के साथ मांसपेशियों के सक्रिय संकुचन का सफाया हुआ
3	गुरुत्वाकर्षण के खिलाफ मांसपेशियों के सक्रिय संकुचन
4	गुरुत्वाकर्षण और प्रतिरोध के विरुद्ध पेशी का सक्रिय संकुचन
5	साधारण शक्ति

90 प्रतिशत	वस्तुओं को ऊपर उठाना और उतारना									
	2. 9 प्रतिशत नाक के छिद्र को स्पर्श करना									
	3. 9 प्रतिशत भारतीय शैली का भोजन									
	4. 9 प्रतिशत कंधी और गूथना									
	5. 9 प्रतिशत शर्ट / कुर्ता डालना									
	6. 9 प्रतिशत पानी से भरा गिलास									
	7. 9 प्रतिशत पीने का पानी गिलास									
	8. 9 प्रतिशत बटनिंग									
	9 9 प्रतिशत टाई, नारा, धोती									
	10. 9 प्रतिशत लेखन									

हस्त अंग (कुल मूल्य 90 प्रतिशत)

30 प्रतिशत ग्रहण										
1. हस्त अंग क. विपक्ष (8 प्रतिशत)										
ख. पार्श्व चुटकी (5 प्रतिशत)										
ग. बेलनाकार मुट्टी										
घ. गोलाकार समझ										
ड. हुक्क मुट्टी										
2. 30 प्रतिशत उत्तेजना										
30 प्रतिशत शक्ति										

ऊपरी छोर के लिए सारांश मूल्य घटक और हस्त घटक मूल्यों से गणना की जाती है।

प्रमुख छोर के लिए 10 प्रतिशत जोड़ें।

10 प्रतिशत अतिरिक्त भार को संक्रमण, विकृति, दुर्बलता, संविदा, कॉस्मेटिक उपस्थिति और असामान्य गतिविषयक के लिए दिया जाना है।

प्रपत्र ख
निचले सिरि के लिए मूल्यांकन प्रपत्र

नाम _____ आयु _____ लिंग _____
पंजीकरण संख्या.....
निदान _____
पता _____
ओ.पी.डी _____ विभाग _____

गतिविषयक अंग (कुल मूल्य 90 प्रतिशत)

जोड़	अंग	साधारण मूल्य	दाई तरफ	बाई तरफ	दाई तरफ % का खोना	बाई तरफ % का खोना	दाई और बाई खोने % का अर्थ	दाई और बाई खोने % का योग	दाई और बाई का संयुक्त मूल्य	% अंग के लिए सार मूल्य
कूल्हे चलन की सीमा (सक्रिय)										
घुटने के चलन की सीमा (सक्रिय)										
टखने और पैर के चलन की सीमा (सक्रिय)										
कूल्हे की मांसपेशिय शक्ति										
घुटने की मांसपेशिय शक्ति										
टखने और पैर की मांसपेशिय शक्ति										

स्थायित्व घटक (कुल मूल्य 90 प्रतिशत)

मूल्यांकन के क्लिनिक पद्धति के आधार पर

- | | |
|------------------------------|----|
| 1. दोनों पैरों पर खड़े | 10 |
| 2. प्रभावित पैर पर खड़े होना | 10 |
| 3. सादे सतह पर चलना | 10 |
| 4. ढलान पर चलना | 10 |
| 5. सिढियों पर चढ़ना | 10 |
| 6. मुड़ना | 10 |
| 7. फर्श पर बैठना | 10 |
| 8. घुटना टेकना | 10 |
| 9. क्रॉस टांगों पर बैठना | 10 |

कुल 90

10 प्रतिशत जटिलताओं के लिए दिया जाता है जैसे कि (i) संक्रमण (ii) विकृति (iii) संवेदना का नुकसान।

परिशिष्ट III
 {पैरा 1. 2. 4. (घ) देखें}
 विभिन्न जोड़ों में औसत सामान्य रेंज (डिग्री):

जोड़	चलन	औसत सामान्य श्रेणी (डिग्री):
कंधा	मोड़	0-180
	विस्तार (अत्यधिक)	0-50
	अपहरण	0-180
	प्रस्तुतीकरण	0-50
	चिकित्सा (आंतरिक) आवर्तन	0-80
	पार्श्व (बाहरी) आवर्तन	0-90
कोहनी	मोड़	0-150
	विस्तार	0
भुजाएं	औधी स्थिति	0-80
	उतानन	0-85
	मोड़	0-80
कलाई	विस्तार	0-70
	विकिरण विचलन	0-20
	उलनर विचलन	0-50
	अपहरण	0-70
	मोड़	0-15
अंगूठा सीएमसी	विस्तार	0-20
	विपक्ष	अंगूठे के टिप के आधार पर या पांचवी अंगुली की टिप
	मोड़	0-50
	मोड़	0-80
अंगूठा एमसीपी	मोड़	0-50
अंगूठा आईपी	मोड़	0-80
संख्या 2-5 एमसीपी	मोड़	0-90
	विस्तार	0-30
पीआईपी	मोड़	0-90
डीआईपी	मोड़	0-90
	अत्यधिक विस्तार	0-10

जोड़	चलन	औसत सामान्य श्रेणी (डिग्री):
कूल्हा	मोड़	0-125
	विस्तार (अत्यधिक)	0-15
	अपहरण	0-45
	प्रस्तुतीकरण	0-30
	पार्श्व (बाहरी) आवर्तन	0-45
	चिकित्सा (आंतरिक) आवर्तन	0-40
घुटना	मोड़	0-135
	विस्तार (अत्यधिक)	0-10
टखने	पीछे की ओर मुड़ना	0-20
	तल का बल	0-50
टखने/पैर	पलटना	0-35

	वहिवर्तन	0-25
	प्रस्तुतीकरण	0-20
	अपहरण	0-10
एमटीपी जोड़	मोड़	0-30
	विस्तार	0
पैर की अंगुलियों के आईपी जोड़	मोड़	0-50
	विस्तार	0

थोरेकोलम्बर रीढ़ (पीठ)	मोड़	0-100 (छाती रोग = 40 , कमर रोग = 60)
	विस्तार	0-60 (छाती रोग = 25 , कमर रोग = 35)
	पार्श्व झुकाव	0-30 (छाती रोग और कमर रोग लगभग बराबर है)
	आवर्तन	0-45 (दोनों तरफ बाएं और दाएं)
गर्दन	मोड़	0-50
	विस्तार	0-60
	पार्श्व झुकाव	0-45
	आवर्तन	0-80

परिशिष्ट IV

[पैरा 23.3 और 25.2 देखें]

भारतीय दिव्यांगता मूल्यांकन और आकलन स्केल (आईडीईएस)

भारतीय दिव्यांगता मूल्यांकन और आकलन स्केल (आईडीईएस) मानसिक विकार से दिव्यांगता के आकलन के लिए उपयोग किए जाने वाले मानसिक विकारों को मापने और दिव्यांगता को मापने के लिए एक पैमाने है, जैसा कि नीचे दिया गया है।

मद -

I. स्वयं की देखभाल: स्नान, शौचालय, और ड्रेसिंग, खाने और स्वास्थ्य की देखभाल करने सहित शरीर की स्वच्छता, सौंदर्य, स्वास्थ्य, की देखभाल भी शामिल है।

II. पारस्परिक क्रियाएँ (सामाजिक संबंध): प्रासंगिक और सामाजिक रूप से उचित तरीके से दूसरों के साथ बातचीत शुरू करना और बनाए रखना शामिल है।

III. संचार और समझ: बोलने/लिखित/गैर-मौखिक संदेश के उत्पादन और समझने के द्वारा दूसरों के साथ संचार और बातचीत शामिल है।

IV. कार्य: किसी भी पहलू पर रोजगार/घर के काम/शिक्षा के उपाय तीन क्षेत्रों में हैं।

1. **कार्य/नौकरी में निष्पादन:** कार्य/रोजगार (भुगतान) रोजगार/स्व रोजगार/परिवार की चिंता या अन्यथा में निष्पादन करना। रोजगार पर कार्यों को पूरी तरह से और कुशलता से और उचित समय पर कार्य करने की योग्यता का आकलन करें। रोजगार की मांग भी शामिल है।

2. **घर के काम में निष्पादन:** घर पर खाना पकाने, घर पर अन्य लोगों की देखभाल, घरेलू सामान की देखभाल आदि सहित परिवार को कायम रखना। घरेलू कार्यों की जिम्मेदारी लेने और पूरी तरह से और कुशलता से और उचित समय पर काम करने की क्षमता।

3. **स्कूल / कॉलेज में निष्पादन:** कार्य निष्पादन संबंधी शिक्षा से संबंधित कार्य

प्रत्येक आइटम के लिए स्कोर:

0. कोई दिव्यांगता नहीं (कोई भी नहीं, अनुपस्थित, नगण्य)
1. मामूली दिव्यांगता (मामूली, कम)
2. मध्यम दिव्यांगता (मध्यम, स्पष्ट)
3. गंभीर दिव्यांगता (उच्च, अत्यधिक)
4. प्रगाढ़ दिव्यांगता (कुल नहीं कर सकते हैं)

कुल स्कोर: उपरोक्त 4 मदों (आत्म देखभाल, पारस्परिक गतिविधियों, संचार और समझ, और काम) के स्कोर जोड़ें और कुल स्कोर प्राप्त करें

बीमारी की अवधि (डीओआई) को महत्व:

डीओआई: 2 वर्ष से कम: जोड़ा जाने वाला स्कोर 1 है

2-5 वर्ष: 2 जोड़ें

6-10 वर्ष: 3 जोड़ें

10 वर्ष से अधिक: 4 जोड़ें

वैश्विक दिव्यांगता—

कुल दिव्यांगता स्कोर + डोओआई स्कोर = वैश्विक दिव्यांगता स्कोर प्रतिशत:

0 कोई दिव्यांगता नहीं	= 0%
1-6 मामूली दिव्यांगता	= < 40 %
7-13 मध्यम दिव्यांगता	= 40 - 70 %
14-19 गंभीर दिव्यांगता	= 71-99%
20 प्रगाढ़ दिव्यांगता	= 100%
कल्याण उपायों के लिए कट ऑफ	= 40%

“आईडीईएस” के लिए मैनुअल

इस उपकरण का स्कोर करने के लिए, सभी संभव स्रोतों से जानकारी प्राप्त की जानी चाहिए। इसमें मरीज का साक्षात्कार, दी गई देखभाल और मामले के टिप्पण शामिल होंगे, जब उपलब्ध हों।

I. स्वयं की देखभाल : इसे सामाजिक मानदंडों और सम्मेलनों द्वारा संचालित गतिविधि के रूप में माना जाना चाहिए। इसके व्यापक क्षेत्रों में शामिल हैं

- निजी स्वच्छता और शारीरिक स्वास्थ्य का रखरखाव
- खाने की आदत
- निजी सामान और रहने की जगह का रखरखाव
- क्या वह स्वयं को देखता है, अपने कपड़े नियमित रूप से धोता है, स्नान करता है और अपने दांतों को ब्रश करता है?
- क्या वह नियमित रूप से भोजन करता है?
- क्या वह सही गुणवत्ता और मात्रा का भोजन लेता है?
- उसका मेज शिष्टाचार कैसा है?
- क्या वह स्वच्छता और अनुशासन के उचित मानक के साथ निजी सामानों का ख्याल रखता है?

0 = कोई दिव्यांगता नहीं: सामाजिक सांस्कृतिक और आर्थिक संदर्भ में, रोगी के स्तर और स्व-देखभाल के पैटर्न सामान्य हैं।

1 = **मामूली:** स्वयं देखभाल और दिखावट में मामूली गिरावट (अपेक्षित अवसर के लिए नहाना, शेविंग करना, कपड़े बदलना आदि नहीं)। उसके स्वास्थ्य से खतरे जैसे प्रतिकूल परिणाम नहीं हैं। परिवार को कोई शर्मिंदगी नहीं है।

2 = **मध्यम:** स्वयं देखभाल के लिए चिंता का अभाव स्पष्ट रूप से स्थापित किया जाना चाहिए जैसे शारीरिक स्वास्थ्य, मोटापे, दांत क्षय और शरीर की सुगंधों का हल्का गिरावट।

3 = **गंभीर:** स्वयं देखभाल में गिरावट सभी क्षेत्रों में चिह्नित की जाए। रोगी फटे हुए कपड़े पहनता है तथा कहने से धो लेता है तथा स्वयं का ध्यान रखता है। शारीरिक स्वास्थ्य के लिए गंभीर खतरों का प्रमाण (कुपोषण, संक्रमण, जनता में अस्वीकार्य रोगी)

4 = **प्रगाढ़:** स्वयं देखभाल की कुल या लगभग कुल कमी (उदाहरण: भौतिक अस्तित्व के लिए जोखिम, भोजन खिलाने की आवश्यकता, कपड़े धोने, पहनना आदि लगातार पर्यवेक्षण आवश्यक)

II. अंतर व्यक्तिगत गतिविधियाँ

इसमें प्रश्नों, अनुरोधों और दूसरों की मांगों, गतिविधियों या भावनाओं को विनियमित करने, वास्तविक पहचान में संलग्न होने की गतिविधियों और गतिविधियों को शुरू करने, बनाए रखने और समाप्त करने के लिए रोगी की प्रतिक्रिया शामिल है।

निर्देशी प्रश्न

- क. दूसरों के साथ उसका व्यवहार क्या है?
- ख. क्या वह विनम्र है?
- ग. क्या वह सवाल का जवाब देता है!
- घ. क्या वह मौखिक और शारीरिक आक्रामकता को नियंत्रित करने में सक्षम है?
- ङ. क्या वह स्वतंत्र रूप से सामाजिक संबंधों में कार्य करने में सक्षम है?
- च. वह अजनबियों के साथ व्यवहार कैसे करता है?
- छ. क्या वह मैत्री बनाए रखने में सक्षम है?
- ज. क्या वह स्नेह और इच्छा की शारीरिक अभिव्यक्ति दिखाता है?

स्कोर

- 0 = **नहीं:** रोगी लोगों, व्यक्तिगत संबंधों के साथ काफी अच्छी तरह से हो जाता है अंतर-व्यक्तिगत संबंधों में कोई मनमुटाव नहीं
- 1 = **मामूली:** एकांत अवसरों पर कुछ अंतर। रोगी को परेशान या चिड़चिड़ा माना जाता है, लेकिन आम तौर पर अन्य लोगों द्वारा सहन किया जाता है।
- 2 = **मध्यम:** लोगों के प्रति प्रतिक्रिया का पैटर्न अस्वास्थ्यकर है। कुछ मौकों से अधिक देखा जा सकता है कि खुद को दूसरों से अलग कर सकते हैं और कंपनी से बच सकते हैं।
- 3 = **गंभीर:** सामाजिक स्थितियों में व्यवहार अवांछनीय है और सामान्यीकृत है। दैनिक जीवन या काम में गंभीर समस्याएं पैदा होती हैं रोगी को सामाजिक रूप से बहिष्कृत किया जाता है।
- 4 = **प्रगाढ़:** गंभीर और स्थायी संघर्ष में रोगी, दूसरों की समस्याओं को गंभीर खतरा। संभावित परिणामों से डरते परिवार।

III. संचार और समझ

अन्य लोगों के साथ संवाद करने के लिए बोले गए संदेशों के साथ-साथ लिखित और गैर-मौखिक संदेश को समझना और संदेश देने की क्षमता।

1. प्रश्न

- क. क्या वह लोगों से बात करने से बचता है?
- ख. जब लोग घर आते हैं तो वह क्या करता है?
- ग. क्या वह कभी भी अन्य लोगों से मिलने जाता है?
- घ. क्या वह बातचीत शुरू करने, बनाए रखने और समाप्त करने में सक्षम है?
- ङ. क्या वह शरीर की भाषा और दूसरों की भावनाओं को समझता है जैसे मुस्कुराहट, रोना, चीखना आदि।
- च. क्या वह पढ़ने और लिखने में लिप्त है?
- छ. क्या आप उसे और अधिक सामाजिक होने के लिए प्रोत्साहित करते हैं ?

स्कोर:

- 0 = कोई दिव्यांगता नहीं: रोगी मिक्स करता है, वार्ता करता है और आम तौर पर लोगों के साथ संपर्क करता है जितना उसकी / उसके सामाजिक-सांस्कृतिक संदर्भ में अपेक्षित किया जा सकता है लोगों से बचने का कोई सबूत नहीं
- 1 = **मामूली:** रोगी को सामाजिक स्थितियों में असामान्य या एकान्त बताया गया है। सामाजिक चिंताओं के लक्षणों की सूचना दी जा सकती है।
- 2 = **मध्यम:** सामाजिक संपर्कों की एक बहुत ही संकीर्ण सीमा, कुछ अवसरों पर लोगों के सक्रिय परिहार के साक्ष्य और सामाजिक नियमों के प्रदर्शन के साथ हस्तक्षेप के कारण परिवार को चिंता का कारण बनता है
- 3 = **गंभीर:** लोगों के साथ संपर्क के अधिक सामान्यीकृत, सक्रिय परिहार का प्रमाण (कमरे में आने पर आगंतुक आते हैं और दरवाजे या फोन का जवाब नहीं देते हैं)

4 = **प्रगाढ़ः** शायद ही कोई संपर्क है और सक्रिय रूप से लगभग हर समय लोगों से बचा जाता है। उदाहरणः कमरे के अंदर खुद को / खुद को लॉक कर सकता है मौखिक संचार शून्य या एक न्यूनतम न्यूनतम है

IV. कार्य

इसमें रोजगार, घर का काम और शैक्षणिक प्रदर्शन शामिल हैं। एक आच्छादन के मामले में केवल एक श्रेणी स्कोर करें

रोजगारः

निर्देशी प्रश्न

- क. क्या वह नियोजित/बेरोजगार है?
- ख. यदि नियोजित होता है, तो क्या वह नियमित रूप से काम करने जा रहा है?
- ग. क्या वह नौकरी पसंद करता है और इसके साथ अच्छी तरह से तालमेल बेठाता है?
- घ. क्या आप उस पर वित्तीय रूप से भरोसा करते हैं?
- ङ. यदि बेरोजगार हैं, तो क्या वह नौकरी खोजने के लिए प्रयास करता है?

स्कोरिंगः

0 = **कोई दिव्यांगता नहींः** रोगी नियमित रूप से काम करने के लिए जाता है और काम के निष्पादन की गुणवत्ता और काम के लिए स्वीकार्य स्तरों के भीतर है।

1 = **मामूलीः** काम करने, इसके साथ तालमेल बेठाने और काम की मांगों को पूरा करने के लिए मरीज की काम करने की क्षमता में उल्लेखनीय गिरावट, छोड़ने की धमकी आदि।

2 = **मध्यमः** काम के निष्पादन में गिरावट, अक्सर अनुपस्थिति, इस सब के बारे में चिंता की कमी। वित्तीय कठिनाइयों का अनुमान।

3 = **गंभीरः** कार्य निष्पादन में गिरावट, काम पर विघटनकारी, काम के विषयों का पालन करने के लिए तैयार नहीं। अपनी नौकरी खोने की धमकी।

4 = **प्रगाढ़ः** काम से बड़े पैमाने पर अनुपस्थित है, समाप्ति सूचना। बेरोजगार और रोजगार पाने के लिए कोई प्रयास नहीं करते।

इसी तरह, **गृहिणियों** का मात्रा, नियमितता और दक्षता पर मूल्यांकन किया जाना चाहिए जिसमें निम्नलिखित क्षेत्रों में कार्य पूरे किए जाते हैं। इन्हें पूरा करने के लिए आवश्यक सहायता की मात्रा पर विचार करें। घर में धारणीय एवं बहुमूल्य सामान की देखभाल करते हुए आया, कुक इत्यादि जैसे लोगों के साथ, घर की सफाई करने, दैनिक कर्तव्यों के साथ काम करते समय, रोजाना जरूरतों को पूरा करना, भोजन करना, भंडारण करना और सेवा करना।

छात्र — विद्यालय/कॉलेज, नियमितता, अनुशासन, भविष्य के अध्ययनों में रुचि, शैक्षणिक संस्थान में व्यवहार में निष्पादन पर अंक का आकलन करें। जिन लोगों को मानसिक दिव्यांगता और आगे जारी रखने में असमर्थ होने पर शिक्षा को बंद करना पड़ा था, उन्हें 4 का स्कोर देना चाहिए।

आईडीईएस स्कोर पृष्ठ

मद	0	1	2	3	4
स्वयं की देखभाल					
पारस्परिक क्रियाएँ					
संचार और समझ					
कार्य					
क. कुल स्कोर					
ख. डीओआई स्कोर					
वैश्विक स्कोर (क + ख)					

परिशिष्ट V
[पैरा 31 देखें]

सिकल सेल मामलों के लिए हेमोग्लोबिनोपैथी के वाहक के लिए स्क्रीनिंग हेतु स्क्रीनिंग जाँच

नेस्टोरोफ्ट जाँच (नेकड आई सिंगल ट्यूब रेड सेल ऑस्मोटिक फ्रैगिलिटी जाँच)

डीसीआईपी जाँच (डी-क्लोरोफेनॉल-इंडो-फेनोल) सॉल्यूबिलिटी जाँच



नेस्टोरोफ्ट जाँच

नेस्टोरोफ्ट टेस्ट: बीटा थैलेसीमिया गुण के लिए, इस परीक्षण में एक उच्च विशिष्टता और संवेदनशीलता है और प्रदर्शन करना आसान है। सकारात्मक परीक्षण के लिए एक पुष्टि परीक्षण द्वारा 91-100% की संवेदनशीलता, 85.47% की विशिष्टता का पालन करना होगा। सकारात्मक अनुमानित मूल्य का 66% और नकारात्मक अनुमानित मूल्य 97- 100%.

समुदाय सेटिंग में हेमोग्लोबिनोपैथी के लिए स्क्रीनिंग प्रोटोकॉल और सार्वजनिक स्वास्थ्य सुविधाएं प्रारंभिक स्क्रीनिंग (1 और 2)

सामुदायिक सेटिंग में टेस्ट ट्यूब आधारित टर्बिडी परीक्षण (एक या एक से अधिक ट्यूब परीक्षणों के प्रसार के आधार पर शामिल किया जा सकता है)

नास्ट्रोफ (थैलेसीमिया प्रमुख के लिए)

सुलभता परीक्षण (एचबीएस के लिए)

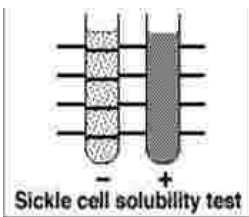

परिशिष्ट VI
(पैरा 37.4 देखें)

जाँच का विवरण

हिमोग्लोबिन का आकलन डिजिटल हेमोग्लोबिनमीटर द्वारा जीएम % फ़ील्ड/स्क्रीनिंग पॉइंट (स्कूल) में एक उंगली के निशान का उपयोग करते हुए।

0.36% के सलाइन घोल के साथ एक ट्यूब में नेस्ट्रोफ़ नेकड आई सिंगल ट्यूब रेड सेल ओस्मोटिक फ्रैगिलिटी टेस्ट। β का पता लगाने के लिए एचबी एचपीएलसी के नमूने चयन करते हुए स्क्रीनिंग जाँच के रूप में उंगली पर चुभन जाँच की जा सकती है।

थैलेसीमिया लक्षण – सीबीसी पूर्ण रक्त की मात्रा स्वचालित रक्त कोशिका काउंटर द्वारा प्राप्त की जाती है। एनीमिया के प्रकार के मूल्यांकन के लिए एचबी स्तर और आरबीसी पैरामीटर (आरबीसी, एमसीवी, एमसीएच, एमसीएचसी और आरडीडब्ल्यू) के निर्धारण के लिए इस्तेमाल किया जाता है। एमसीवी और एमसीएच थैलेसीमियापीएस या जीबीपी सूक्ष्म परीक्षण के निदान में सबसे महत्वपूर्ण

सूचक हैं, एक गिलास स्लाइड पर एक स्टेन्ड परिधीय रक्त स्मीयर (पीएस) एक सामान्य रक्त चित्र प्रदान करता है। मुख्य रूप से गंभीर एनीमिया और मध्यम एनीमिया के मामलों का मूल्यांकन करने के लिए आवश्यक थैलेसीमिया में जीबीपी प्रमुख और गंभीर टीआई काफी विशिष्ट और निदान के अत्यधिक सहायक हैं।

रेटिकुलोसाइट काउंट – रेटिकुलोसाइट्स (या रेटिक्स) युवा आरबीसी हैं जिन्हें न्यू मैथिलिन ब्लू जैसी सुप्रावीय अभिरंजित करते हुए पहचाना जाता है। आम तौर पर आरएमसी की सामान्य संख्या के विनाश होने पर हेमोलिटिक एनीमिया में वृद्धि हो सकती है। जी 6 पीडी की कमी में भी युवा आरबीसी में जी 6 पीडी एंजाइम का स्तर सामान्यतः या सामान्य रूप से सामान्य या उच्च स्तर के जी 6 पीडी एंजाइम से प्राप्त किया जा सकता है अगर नैदानिक लक्षणों के बाद परीक्षण किया गया हो।

सॉल्यूबिलिटी जाँच टरबिड घोल उत्पन्न करते हुए उच्च द्रवत्व फॉस्फेट बफर घोल में टेटोइड्स (पानी के क्रिस्टल) बनाते हुए सिकल सेल हीमोग्लोबिन (एचबीएस) के लिए एचबीएस की अघुलनशीलता के गुण के आधार पर एक सरल कम लागत वाली स्क्रीनिंग जाँच के रूप में उपयोग किया जाता है। यह हेटरोजिअस या होमोजीअस स्थितियों के बीच अंतर नहीं करती है। एचबीडी और एचबीजी समान गतिशीलता दिखाते हैं क्योंकि इलेक्ट्रोफोरेसिस पर एचबीएस घुलनशील हैं। पॉलीसिथामिया और अन्य असामान्य हीमोग्लोबिन और उच्च एचबीएफ के कारण झूठे सकारात्मक समान है इसे एक 'झूठे नकारात्मक परीक्षण' के परिणामस्वरूप स्क्रीनिंग टेस्ट के तौर पर इस्तेमाल किया जाना चाहिए। उच्च एचबीएफ के कारण परीक्षण 6 महीने की उम्र तक अविश्वसनीय है और इस तरह नवजात शिशु के लिए इस्तेमाल नहीं किया जा सकता है

सिकलिंग टेस्ट यह एचबीएस के अनुसार समान गतिशीलता रखने वाले अन्य विकारों से बीएचएस डिसऑर्डरों—एचबीएसएस; एचबीएस / ई; एचबीएस / β_0 जीस, एचबीएस / β + थाल; एचबीएस / एचबीडी; का भेद करने के लिए एक सरल कार्यात्मक परीक्षण है। यह परीक्षण कम ऑक्सीजनकरण में आरबीसी की 'सिकलिंग' पर आधारित है। एचबीएस के अलावा कुछ ऐसे अन्य दुर्लभ संस्करण हैं वह भी सिकलिंग उत्पन्न करते हैं।

एलिसा द्वारा सीरम फेरिटिन

निदान प्रोटोकॉल के किसी स्तर पर, निदान पर पहुंचने के लिए आयरन की स्थिति निर्धारित करना महत्वपूर्ण हो सकता है। आयरन की कमी और थैलेसीमिया के वाहकों और भिन्न हीमोग्लोबिनों को निकालना या सह-स्थायी आयरन की कमी को स्थापित करना आवश्यक हो सकता है जो हेमटोलोगिक मापदंडों को बदल सकता है। थैलेसीमिया में सामान्य या बढ़े हुए आयरन पाए जाते हैं। आयरन की कमी स्थापित करने के लिए सीरम फेरिटिन की मात्रात्मक परख एक लागत प्रभावी तरीका है।

एचबी एचपीएलसी जाँच भिन्न हीमोग्लोबिन अंशों को अलग करने के लिए हीमोग्लोबिन के स्वचालित उच्च निष्पादन तरल क्रोमैटोग्राफी के आधार पर थैलेसीमिया और सामान्य हीमोग्लोबिनोपैथीस का पता लगाने के लिए प्रयोग की जाती है।

परिशिष्ट VII

[पैरा 39.4 देखें]

हेमोफिलिया का निदान

हेमोफिलिया के अधिकांश रोगियों के हालात का एक विदित परिवार इतिहास होता है। हालांकि, विदित परिवार के इतिहास के बिना लगभग एक-तिहाई मामले आते हैं। परिवार के इतिहास के बिना इन मामलों में अधिकतर प्रभावित जीन में सहज उत्परिवर्तन के कारण पैदा होते हैं। अन्य मामले महिला वाहकों की एक लंबी पंक्ति के माध्यम से गुजरते रहने से प्रभावित जिन के कारण हो सकते हैं।

यदि हेमोफिलिया का कोई विदित पारिवारिक इतिहास नहीं है, तो रक्त परीक्षणों की एक श्रृंखला यह बता सकती है कि रक्त के थक्के तंत्र का कोनसा भाग या प्रोटीन कारक दोषपूर्ण है अगर किसी व्यक्ति में असामान्य खून बहाव का एपिसोड है।

स्क्रीनिंग टेस्ट

स्क्रीनिंग टेस्ट रक्त परीक्षण होते हैं, जो दिखाते हैं कि रक्त ठीक से जम रहा है।

स्क्रीनिंग परीक्षणों के प्रकार :

पूर्ण रक्त गिनती विशेष रूप से प्लेटलेट गिनती और खून बहने के समय की जाँच रक्त की गिनती को रक्त के थक्के के दो सूचकांकों, प्रोथ्रोम्बिन समय (पीटी) और सक्रिय आंशिक थ्रोम्बोप्लास्टिन टाइम (एपीटीटी) के रूप में मापा जाना चाहिए। सामान्य प्लेटलेट गिनती, सामान्य पीटी, और लंबे समय तक एपीटीटी हीमोफिलिया ए और हेमोफिलिया बी की विशेषता है।

पूर्ण रक्त गणना (सीबीसी)

यह आम परीक्षण हीमोग्लोबिन की मात्रा, लाल रक्त कोशिकाओं के आकार और संख्या और रक्त में पाए जाने वाले विभिन्न प्रकार के श्वेत रक्त कोशिकाओं और प्लेटलेटों की संख्या को मापता है। हेमोफिलिया वाले लोगों में सीबीसी सामान्य होता है। हालांकि, अगर हेमोफिलिया वाले एक व्यक्ति को अधिक रक्तस्राव या लंबे समय तक रक्तस्राव होता है, तो हीमोग्लोबिन और लाल रक्त कोशिका की संख्या कम हो सकती है।

सक्रिय आंशिक थ्रोम्बोप्लास्टिन टाइम (एपीटीटी) टेस्ट

यह परीक्षण यह बताता है कि रक्त के थक्के के लिए कितना समय लगता है यह VIII (8), IX (9), XI (11), और XII (12) फैक्टरों की थक्का क्षमता को मापता है। यदि इनमें से किसी भी थक्के वाले फैक्टर बहुत कम हैं, तो खून के थक्का के लिए सामान्य से अधिक समय लगता है। इस परीक्षण के परिणाम हेमोफिलिया ए या बी वाले लोगों के मध्य लंबा क्लोटिंग समय दिखाएंगे। जमावट की इस प्रक्रिया में कोओलिन या कोलेजन या एलेगिक एसिड द्वारा प्रेरित किया जाता है। सामान्य समय यानी 30-32 सेकंड है और सस्ते होते हैं और अधिकांश स्थानों पर उपलब्ध हैं।

प्रोथ्रोम्बिन टाइम (पीटी) टेस्ट

यह परीक्षण रक्त के थक्के के लिए जो समय लेता है उसे भी मापता है यह प्राथमिक रूप से I (1), II (2), V (5), VII(7) और X (10) फैक्टरों की थक्के क्षमता को मापता है। यदि इनमें से कोई भी कारक बहुत कम है, तो खून के थक्के के लिए सामान्य से अधिक समय लगता है हेमोफिलिया ए और बी वाले अधिकांश लोगों में इस परीक्षण के परिणाम सामान्य होंगे।

टिप्पण: ये परीक्षण सरल, करने में आसान और स्क्रीनिंग परीक्षण के रूप में कार्य करते हैं और अधिकांश स्थानों पर उपलब्ध हैं।

रक्त के थक्के फैक्टरों के लिए विशिष्ट परीक्षण (फैक्टर परख) फैक्टर VIII या फैक्टर IX स्तरों को मापने और निदान की पुष्टि करने के लिए किया जा सकता है। फैक्टर परख खून बहाव विकार के निदान और पुष्टि करने के लिए आवश्यकता हैं। यह रक्त परीक्षण हेमोफिलिया के प्रकार और गंभीरता को दर्शाता है सर्वोत्तम उपचार योजना बनाने के लिए प्रकार और गंभीरता को जानना महत्वपूर्ण है।

- I. फैक्टर VIII प्रोटीन है जो हेमोफिलिया ए में कमी है।
- II. फैक्टर IX प्रोटीन है जो हेमोफिलिया बी में कमी है।

[सं. 16-09/2014-डीडी-III]

शकुंताला डौले गामलिन, सचिव

MINISTRY OF SOCIAL JUSTICE AND EMPOWERMENT

[Department of Empowerment of Persons with Disabilities (Divyangjan)]

NOTIFICATION

New Delhi, the 4th January, 2018

S.O. 76(E).—Whereas the Department of Empowerment of Persons with Disabilities, Ministry of Social Justice and Empowerment, had constituted an expert committee vide order dated the 8th July, 2015 (**Annexure I**) under the chairmanship of Secretary, Department of Empowerment of Persons with Disabilities to suggest guidelines for evaluation and procedure for certification of various specified disabilities;

And whereas the expert Committee met on the 10th November, 2015 and decided that eight sub-committees in the following categories should be set up:

- (i) locomotor disability;
- (ii) visual impairment;
- (iii) hearing impairment;
- (iv) chronic neurological conditions;
- (v) persons affected with blood related disorders;
- (vi) developmental disorders;
- (vii) mental illness; and
- (viii) multiple disabilities;

And whereas the above eight sub-committees were set up by the Department of Empowerment of Persons with Disabilities vide orders dated the 21st September, 2016, the 3rd October, 2016 and the 23rd January, 2017.

And whereas the said sub-committees, after detailed deliberations, submitted their reports and these reports were examined by the expert committee headed by Secretary, Department of Empowerment of Persons with Disabilities;

And whereas the expert committee noted that the Ministry of Health and Family Welfare is the final authority to recommend guidelines on evaluation and procedure for certification of specified disabilities and accordingly the consolidated reports of all the eight sub-committees were referred to the Ministry of Health and Family Welfare for finalisation;

And whereas a meeting was held on the 11th April, 2017 under the chairmanship of Secretary, Ministry of Health and Family Welfare to consider the reports submitted by the eight sub-committees and subsequently Ministry of Health and Family Welfare conveyed their recommendations on 9th June 2017;

Now, therefore, in exercise of powers conferred by Section 56 of the Rights of Persons with Disabilities Act, 2016 (49 of 2016), the Central Government hereby notifies the guidelines for the purpose of assessing the extent of following specified disabilities in a person after having considered the recommendations of the Ministry of Health and Family Welfare as provided at **Annexure II**, namely:-

- I. locomotor disability including cerebral palsy, leprosy cured, dwarfism, acid attack victims and muscular dystrophy;
- II. blindness and low-vision;
- III. deaf and hard of hearing and speech and language disability;
- IV. intellectual disability and specific learning disabilities;
- V. mental illness;
- VI. chronic neurological conditions;
- VII. haemophilia, thalassemia and sickle cell disease; and
- VIII. multiple disabilities.

2. The said guidelines for the purpose of assessing disabilities at Annexure II shall supersede the guidelines for evaluation of various disabilities and procedure for certification *vide* Government of India, Ministry of Social Justice and Empowerment notification number 16-18/97-NI I. dated the 1st June 2001 and the guidelines for evaluation and assessment of mental illness and procedure of certification *vide* Government of India, Ministry of Social Justice and Empowerment notification number 16-18/97-NI dated the 18th February 2002, except as respects things done or omitted to be done before such supersession.

Note 1:- In terms of Section 57 of the Rights of the Persons with Disabilities Act, 2016 (49 of 2016), the State Governments or as the case may be, Union Territory Administrators shall designate persons, having requisite qualifications and experience, as certifying authorities, who shall be competent to issue the certificate of disability and also notify the jurisdiction within which and the terms and conditions subject to which, the certifying authority shall perform its certification functions.

Note 2:- The Director General of Health Services, Ministry of Health and Family Welfare, Government of India shall be the final authority to decide upon cases where any controversy or doubt arises in matters relating to interpretation of the definitions or classifications or evaluation procedure regarding the said guidelines.

Annexure I

File No. 16-09/2014-DD-III

Government of India

Ministry of Social Justice & Empowerment

Department of Empowerment of Persons with Disabilities

(DD-III Section)

Paryavaran Bhawan, CGO Complex,

Lodhi Road, New Delhi

Dated the 8th July, 2015

ORDER

Sub:- Constitution of Committee to furnish guidelines for evaluation and certification of 12 newly identified disabilities in the Rights of Persons with Disabilities Bill.

It has been decided with the approval of Hon'ble Minister (SJ&E) to constitute the Expert Committee to finalise guidelines for evaluation and certification of 12 newly identified disabilities in the Rights of Persons with Disabilities Bill, 2014 with the following composition:-

- | | | |
|----|---|----------|
| 1. | Secretary
Department of Empowerment of Persons with Disabilities,
Government of India | Chairman |
| 2. | Secretary
Ministry of Health & Family Welfare, Government of India | Member |
| 3. | Director
All India Institute of Medical Sciences,
New Delhi | Member |

4.	Director General Health Services Ministry of Health & Family Welfare Nirman Bhawan, New Delhi	Member
5.	Head of Department Neurology, Safdarjung Hospital, New Delhi	Member
6.	Head of Department Psychiatry Dr Ram Manohar Lohia Hospital, New Delhi	Member
7.	Head of Department ENT Safdarjung Hospital New Delhi	Member
8.	Head of Department Hematology Safdarjung Hospital New Delhi	Member
9.	Head of Department Ophthalmology Dr Ram Manohar Lohia Hospital New Delhi	Member
10.	Head of Department Paediatrics Safdarjung Hospital New Delhi	Member
11.	Head of Department PMR Safdarjung Hospital New Delhi	Member
12.	Director, Ali Yavar Jung National Institute for the Hearing Handicapped Mumbai	Member
13.	Director National Institute of Mentally Handicapped Manovikasnagar, Secunderabad	Member
14.	Director National Institute for Empowerment of Persons with Multiple Disabilities, Tamil Nadu	Member

15.	Director National Institute for the Orthopedically Handicapped, Kolkata	Member
16.	Director National Institute for the Visually Handicapped, Uttarakhand	Member
17.	Director National Institute for Rehabilitation Training and Research, Cuttack	Member
18.	Director Pt Deendayal Upadhaya Institute for Physically Handicapped, New Delhi	Member
19.	Secretary, Indian Council for Medical Research	Member
20.	Joint Secretary Department of Empowerment of Persons with Disabilities, Paryavaran Bhawan, CGO Complex, New Delhi	Member
21.	Director Department of Empowerment of Persons with Disabilities, Paryavaran Bhawan, CGO Complex, New Delhi	Convener

2. The terms of reference for the Committee are as follows:-

(a) The Expert Committee shall:

- (i) review existing guidelines for evaluation and certification of various disabilities,
- (ii) formulate guidelines for evaluation of newly introduced disabilities in the RPwD Bill, 2014 and procedure for certification,
- (iii) look into the best practices of certification prevailing across the nations.

(b) The Committee may co-opt any other member.

(c) Meetings of the Committee will be held in Delhi as per the convenience of the Chairman.

(d) TA/DA will be borne by the respective organization

(e) The Committee should submit its report within 6 months.

sd/-

(Awanish K. Awasthi)

Joint Secretary to Govt. of India

Tel.No. 24369056

To

1. All Members of the Committee
2. PS to Minister (SJ&E)
3. PS to Secretary (DEPwD)
4. PPS to JS (DEPwD)
5. PA to Director (DEPwD)

Annexure II

Guidelines for the purpose of assessing the extent of specified disability in a person included under the Rights of Persons with Disabilities Act, 2016 (49 of 2016)

I. LOCOMOTOR DISABILITY

Definition.- “Locomotor disability” means a person’s inability to execute distinctive activities associated with movement of self and objects resulting from affliction of musculoskeletal or nervous system or both.

SECTION A:

Guidelines for Evaluation of Permanent Physical Impairment (PPI) of Extremities (Upper and Lower Extremities)

1.1. Guidelines for Evaluation of Permanent Physical Impairment (PPI) of Upper Extremities

- (a) The estimation and measurement shall be made when the clinical condition has reached the stage of maximum improvement from the medical treatment. Normally the time period is to be decided by the medical doctor who is evaluating the case for issuing the PPI Certificate as per standard format of the certificate.
- (b) The upper extremity is divided into two component parts; the arm component and the hand component.
- (c) Measurement of the loss of function of arm component consists of measuring the loss of range of motion, muscle strength and co-ordinated activities
- (d) Measurement of loss of function of hand component consists of determining the prehension, sensation and strength. For estimation of prehension opposition, lateral pinch, cylindrical grasp, spherical grasp and hook grasp have to be assessed.
- (e) The impairment of the entire extremity depends on the combination of the impairments of both components.
- (f) Total disability % will not exceed 100%.
- (g) Disability is to be certified as whole number and not as a fraction.
- (h) Disability is to be certified in relation to that upper extremity.

1.2.1. ARM (UPPER EXTREMITY) COMPONENT

Total value of the arm component is 90%

1.2.2. Principles of evaluation of range of motion (ROM) of joints

- (a) The value of maximum ROM in the arm component is 90%
- (b) Each of three joints i.e. shoulder, elbow and wrist component was earlier weighed equally - 30%. However, functional evaluation in clinical practice indicates greater limitations imposed if hand is involved. So, appropriate weightage is given to involvement of different joints as mentioned below;

Shoulder = up to 20%, Elbow = up to 20%, Wrist = up to 10%, & Hands = up to 40%, dependent upon extent of involvement (mild – less than 1/3, moderate – up to 2/3, or severe – almost total). If more than one joint of the upper extremity is involved, the loss of percentage in each joint is calculated separately as above and then added together.

1.2.3. Principles of evaluation of strength of muscles:

- (a) Strength of muscles can be tested by manual method and graded from 0-5 as advocated by Medical Research Council (MRC), London, UK depending upon the strength of the muscles (**Appendix -I**).
- (b) Loss of muscle power can be given percentages as follows:
 - (i) The mean percentage of loss of muscle strength around a joint is multiplied by 0.30.
 - (ii) If loss of muscle strength involves more than one joint the mean loss of percentage in each joint is calculated separately and then added together as has been described for loss of motion.

1.2.4. Principles of evaluation of coordinated activities:

- (a) The total value for coordinated activities is 90%
- (b) Ten different coordinated activities should be tested as given in the **Form A. (Appendix II - assessment proforma for upper extremity)**

- (c) Each activity has a value of 9%
 (d) Average normal range of different joints for reference is at **Appendix III**,

1.2.5. Combining values for the Arm Component:

The total value of loss of function of arm component is obtained by combining the value of loss of ROM, muscle strength and coordinated activities, using the combining formula.

$a + b (90-a)$

90

where a = higher value and b = lower value

1.3.1. HAND COMPONENT:

- (a) Total value of hand component is 90%
 (b) The functional impairment of hand is expressed as loss of prehension, loss of sensation and loss of strength.

1.3.2. Principles of evaluation of prehension:

Total value of prehension is 30%

It includes:

- (a) Opposition - 8%
- | | |
|----------------|----------------------|
| Tested against | - Index finger - 2% |
| | - Middle finger - 2% |
| | - Ring finger - 2% |
| | - Little finger - 2% |
- (b) Lateral pinch - 5% - Tested by asking the patient to hold a key between the thumb and lateral side of index finger.
- (c) Cylindrical grasp - 6% Tested for
- i. Large object of approx. 4 inches size - 3%
 - ii. Small object of 1-2 inch size - 3%
- (d) Spherical grasp - 6% Tested for
- i. Large object of approx. 4 inches size - 3%
 - ii. Small object of 1-2 inch size - 3%
- (e) Hook grasp - 5% - Tested by asking the patient to lift a bag

1.3.3. Principles of Evaluation of sensation:

- (a) Total value of sensation in hand is 30%.
 (b) It shall be assessed according to the distribution given below:

(i) Complete loss of sensation

Thumb ray	9%
Index finger	6%
Middle finger	5%
Ring finger	5%
Little finger	5%

(ii) Partial loss of sensation: Assessment should be made according to percentage of loss of sensation in thumb/finger(s).

1.3.4. Principles of Evaluation of strength

- (a) Total value of strength is 30%.
 (b) It includes:
- (i) Grip strength 20%
 - (ii) Pinch strength 10%

Strength of hand should be tested with hand dynamo-meter or by clinical method (grip method). 10% weightage to be given to persons with involvement of dominant upper extremity (mostly right upper extremity) due to acquired conditions (diseases/ injuries etc.).

For shortening of upper extremity, addition weightage is as follows:

First 1" - No additional weightage

For each 1" beyond first 1" - 2% additional weightage.

Additional weightage - A total of upto 10% additional weightage can be given to following accompanying factors if they are continuous and persistent despite treatment.

(i) Deformity

In functional position 3%

In non-functional position 6%

(ii) Pain

Severe (grossly interfering with function) 9%

Moderate (interfering with function) 6%

Mild (slightly interfering with function) 3%

(iii) Loss of sensation

Complete Loss 9%

Partial Loss 6%

(iv) Complications

Superficial complications 3%

Deep complications 6%

Total % of PPI will not exceed 100% in any case.

Disability % is to be certified in relation to that extremity.

Disability % is to be mentioned as whole number, and not as a fraction.

1.3.5. Combining values of hand component:

The final value of loss of function of hand component is obtained by summing up values of loss of prehension, sensation and strength.

1.3.6. Combining values for the Extremity:

Values of impairment of arm component and impairment of hand component should be added by using combining formula:

$$a + b(90-a)/90$$

where a = higher value and b = lower value.

2. Guidelines for Evaluation of Permanent Physical Impairment in Lower Extremity

The measurement of loss of function in lower extremity is divided into two components, namely, mobility and stability components.

2.1.1. MOBILITY COMPONENT

Total value of mobility component is 90% which includes range of movement (ROM) and muscle strength.

2.1.2. Principles of Evaluation of Range of Movement:

- The value of maximum range of movement in mobility component is 90%
- Each of three joints i.e. hip, knee and foot-ankle component was earlier weighed equally - 30%, but functional evaluation in clinical practice indicates greater limitations imposed if major proximal or middle joints are involved and, therefore, the appropriate weightage is given to involvement of proximal and middle joints, as follows:

Hip= up to 35%, Knee= up to 35%, Ankle= up to 20%, dependent upon extent of involvement (mild – less than 1/3, moderate – up to 2/3, or severe – almost total).

If more than one joint of the limb is involved the mean loss of ROM in percentage should be calculated in relation to individual joint separately and then added together to calculate the loss of mobility component in relation to that particular limb.

2.1.3. Principle of Evaluation of Muscle Strength:

- (a) The value for maximum muscle strength in the extremity is 90%.
- (b) Strength of muscles can be tested by Manual Method and graded 0-5 depending upon the residual strength in the muscle group.
- (c) Manual muscle strength grading can be given percentage as below:

Numerical Score of Muscle Power	Qualitative Score	Loss of strength in %
0	Zero	100
1	Trace activity	80
2	Poor	60
3	Fair	40
4	Good	20
5	Normal	0

- (d) Mean percentage of muscle strength loss around a joint is multiplied by 0.30 to calculate loss in relation to limb.
- (e) If there has been a loss muscle strength involving more than one joint the values are added as has been described for loss of ROM.

2.1.4. Combining values for mobility component:

The values of loss of ROM and loss of muscle strength should be combined with the help of combining formula: $a+b(90-a)/90$ where a = higher value, b = lower value.

2.2. Stability Component

- (a) Total value of the stability component is 90%
- (b) It shall be tested by clinical method as given in **Form B** (Assessment Proforma for lower extremity) in **Appendix II**. There are nine activities, which need to be tested, and each activity has a value of ten per cent (10%). The percentage valued in relation to each activity depends upon the percentage of loss stability in relation to each activity.

2.3. Extra Points

Extra points (% of impairment) are given for deformities, pain, contractures, loss of sensations and shortening etc.

For Shortening (true shortening and not apparent shortening)

First 1/2"	Nil
Every 1/2" beyond first 1/2"	4%

Maximum extra points for associated problems such as deformity, pain, contractures etc. to be added are 10% (excluding shortening).

(a) Deformity

In functional position	3%
In non-functional position	6%

(b) Pain

Severe (grossly interfering with function)	9%
Moderate (interfering with function)	6%
Mild (slightly interfering with function)	3%

(c) Loss of sensation

Complete Loss	9%
Partial Loss	6%

(d) Complications

Superficial complications	3%
Deep complications	6%

SECTION B:**3. Guidelines for Evaluation of Permanent Physical Impairment of the Spine****Basic guidelines:**

3.1. Permanent physical impairment caused by spinal injuries or deformity may change over the years, the certificate issued in relation to spine may have to be reviewed as per the standard guidelines for disability certification.

3.2. Permanent physical impairment should be awarded in relation to the Spine.

1. TRAUMATIC LESIONS**Cervical Spine Injuries:**

No.	Cervical Spine Injuries	Percentage of PPI in relation to the Spine
i.	25% or more compression of one or two adjacent vertebral bodies with No involvement of posterior elements, No nerve root involvement, moderate Neck rigidity and persistent Soreness.	20%
ii.	Posterior element damage with radiological evidence of moderate dislocation/subluxation including whiplash injury A) With fusion healed, No permanent motor or sensory changes B) Persistent pain with radiologically demonstrable instability.	10% 25%
iii.	Severe Dislocation: a) Fair to good reduction with or without fusion with no residual motor or sensory involvement b) Inadequate reduction with fusion and persistent radicular pain	10% 15%

Cervical Intervertebral Disc Lesions:

No.	Cervical Intervertebral Disc Lesions	Percentage of PPI In relation to Spine
i.	Treated case of disc lesion with persistent pain but no neurological deficit	10%
ii.	Treated case of disc lesion with pain and instability	15%

Thoracic and Thoracolumbar Spine Injuries:

No.	Thoracic and Thoracolumbar Spine Injuries	Percentage of PPI In relation to Spine
i.	Compression of less than 50% involving one vertebral body with no neurological manifestation	10%
ii.	Compression of more than 50% involving single vertebra or more with involvement of posterior elements, healed, no neurological manifestations persistent pain, fusion indicated	20%
iii.	Same as (ii) with fusion, pain only on heavy use of back	15%
iv.	Radiologically demonstrable instability with fracture or fracture dislocation with persistent pain	30%

Lumbar and Lumbosacral Spine: Fracture

No.	Lumbar and/or Lumbosacral Spine Fracture	Percentage of PPI In relation to Spine
i.	Compression of 25% or less of one or two adjacent Vertebral bodies, No definite pattern, No neurological Deficit	10%
ii.	Compression of more than 25% with disruption of Posterior elements, persistent pain and stiffness, healed with or without fusion, inability to lift more than 10 kgs.	20%
iii.	Radiologically demonstrable instability in low lumbar or Lumbosacral spine with pain	30%

Intervertebral Disc lesion:

No.	Intervertebral Disc lesion	Percentage of PPI In relation to Spine
i.	Treated case with persistent pain	10%
ii.	Treated case with persistent pain and instability	20%
iii.	Treated case with persistent pain and activities of lifting moderately modified	25%
iv.	Treated case with persistent pain and stiffness, aggravated by heavy lifting necessitating modification of all activities requiring heavy weight lifting	30%

4. Non Traumatic Lesions:**Scoliosis and/or Kyphoscoliosis:**

4.1. Scoliosis is a condition in which an individual's spine has lateral, or side to side curvature. Although scoliosis is a three-dimensional deformity, on an x-ray, scoliosis curves can often look like a simple "S" or a "C" shape.

4.2. Scoliosis is defined with radiographs that includes a standing x-ray of the entire spine antero-posterior view, as well as the lateral view. Curve magnitude is measured in degrees using the **Cobb method**. A straight spine has a curve of 0°; **any curve greater than 10° is considered scoliosis**. Between 0° and 10° is considered "postural asymmetry" which is not true scoliosis. The lateral radiograph is used to determine the thoracic kyphosis (or roundback appearance) and the amount of lumbar lordosis (swayback).

4.3. In general, the severity of the scoliosis depends on the degree of the curvature and whether it threatens vital organs, specifically the lungs and heart. The percentage of PPI shall be as follows:-

Group	Cobb Angle	% of permanent impairment
Group 1	10-20 degrees	1 to 5
Group 2	21-30 degrees	6 to 9
Group 3	31-50 degrees	10 to 19
Group 4	51-75 degrees	20 to 29
Group 5	76-100 degrees	30 to 39
Group 6	101-125 degrees	40 to 60
Group 7	126 degrees or greater	More than 60

4.4. A person with scoliosis or kyphoscoliosis should be assessed for cardiorespiratory limitations if present. Additional weightage in % of permanent is to be given according to severity of involvement as assessed clinically or relevant investigations mentioned in the Guidelines under respective section.

4.5. In cases with scoliosis of severe type cardiopulmonary function tests and percentage deviation from normal shall be assessed by one of the following method whichever seems more reliable clinically at the time of assessment. The value thus obtained shall be added by combining formula.

(a) Chest Expansion

No.	Maximum Chest Expansion	% PPI
i.	More than 4 cm	Nil
ii.	3 cm. to 4 cm.	5
iii.	2 cm. to less than 3 cm	10
iv.	1 cm. to less than 2 cm	15
v.	Less than 1 cm.	20

(b) Counting in one breath:

No.	Single breath count	% PPI
i.	More than 40	Nil
ii.	31 to 40	5
iii.	21 to 30	10
iv.	11 to 20	15
v.	5 to 10	20
vi.	Less than 5	25

The additional weightage is to be added using combining formula: $a+b(90-a)/90$ (a = higher value, b = lower value).

4.6. Torso Imbalance:

In addition to the above PPI should also be evaluated in relation the torso imbalance. The torso imbalance should be measured by dropping a plumb line from C7 spine and measuring the distance of plumb line from gluteal crease.

Deviation of Plumb line	PPI
Up to 1.5 cm	4%
1.6 – 3.0 cm	8%
3.1 – 5.0 cm	16%
5.1 and above	32%
Head Tilt over C7 spine	PPI
Up to 15°	4%
More than 15°	10%

Associated Problems as given below: To be added directly but the total value of PPI in relation to trunk should not exceed 100%.

(a) Pain

-mildly interfering with ADL*	4%
-moderately restricting ADL	6%
-severely restricting ADL	10%

* ADL - Activities of Daily Living

(b) Cosmetic Appearance:

-No obvious disfiguration with clothes on	Nil
-mild disfigurement	2%
-severe disfigurement	4%

(c) Leg Length Discrepancy:

-First 1/2 " shortening	Nil
-Every 1/2" beyond first 1/2"	4%

(d) Neurological deficit - Neurological deficit should be calculated as per established method of evaluation of PPI in such cases. Value thus obtained should be added using combining formula.

4.7. KYPHOSIS

Kyphosis is a larger-than-normal forward bend in the spine, most commonly in the upper back.

The normal range of thoracic kyphosis (according to the Scoliosis Research Society) is between 20°-40°, and any curvature higher than 40° is considered abnormal.

Evaluation should be done on the similar guidelines as used for scoliosis stated above with the following modifications:

Spinal Kyphotic Deformity**Permanent Physical Impairment**

Less than 40°	Nil
41-50°	10%
51-60°	20%
61-70°	30%
71-80°	40%
81-90°	50%
91-100°	60%

4.8. Torso Imbalance - Plumb line dropped from external ear normally falls at ankle level.

The deviation from normal should be measured from ankle anterior joint line to the plumb line.

Less than 5 cm in front of ankle	4%
5 to 10 cm in front of ankle	8%
10 to 15 cm in front of ankle	16%
More than 15 cm in front of ankle	32%

(Add directly)

4.9. Miscellaneous conditions:

Those conditions of the spine which cause stiffness and pain etc. but are not listed above are rated as follows:

No.	Condition	% of PPI
i.	Subjective symptoms of pain, no involuntary muscle spasm, not substantiated by demonstrable structural pathology	Nil
ii.	Pain, persistent muscles spasm and stiffness of spine, substantiated by mild radiological changes	20
iii.	Same as ii. above with moderate radiological changes	25
iv.	Same as ii. above with severe radiological changes involving any one of the regions of spine	30
v.	Same as iv. above involving the whole spine	40

SECTION C:**5. Guidelines for Evaluation of Permanent Physical Impairment in Persons with Amputation (Amputees):****5.1. Basic Guidelines:**

- (a) In cases of multiple amputees, the % of permanent impairment is to be computed by using the combining formula: $a+b(90-a)/90$ (a = higher value, b = lower value).
- (b) If the stump is unfit for fitting the prosthesis additional weightage of 5% should be added to the value.
- (c) Any complication in form of stiffness of proximal joint, neuroma, infection, etc., should be given upto a total of 10% additional weightage.
- (d) Involvement of dominant upper limb (right upper limb in majority of individuals) in acquired amputation should be given 10% additional weightage.

5.2. Upper Limb Amputations:

No.	Level of Upper Limb Amputation	% of permanent impairment in relation to that specific limb
1.	Fore-quarter amputation	100
2.	Shoulder Disarticulation	90
3.	Trans Humeral (Above Elbow) upto upper 1/3 of arm	85
4.	Trans Humeral (Above Elbow) upto lower 1/3 of arm	80
5.	Elbow disarticulation	75
6.	Trans Radial (Below Elbow) upto upper 1/3 of forearm	70
7.	Trans Radial (Below Elbow) upto lower 1/3 of forearm	65
8.	Wrist disarticulation	60
9.	Hand through carpal bones	55
10.	Thumb through C.M. or through 1st MC joint	30
11.	Thumb disarticulation through metacarpophalangeal Joint or through proximal phalanx	25
12.	Thumb disarticulation through inter phalangeal joint or Through distal phalanx	15
13.	Amputation through Proximal phalanx or Disarticulation through MP joint of Index finger Middle finger Ring finger Little finger	15 5 3 2
14.	Amputation through Middle phalanx or Disarticulation through PIP joint of Index finger Middle finger Ring finger Little finger	10 4 2 1
15.	Amputation through Distal phalanx or disarticulation through DIP joint of Index finger Middle finger Ring finger Little finger	5 2 1 1

5.3. Lower Limb Amputations:

No.	Level of Lower Limb Amputation	% of permanent impairment in relation to that specific limb
1.	Hind quarter	100
2.	Hip disarticulation	90
3.	Trans Femoral (Above knee) up to upper 1/3 of thigh	85
4.	Trans Femoral (Above knee) up to lower 1/3 of thigh	80
5.	Through knee	75
6.	Trans Tibial (Below Knee) up to upper 1/3 of leg	70
7.	Trans Tibial (Below Knee) up to lower 1/3 of leg	60
8.	Through ankle	55
9.	Syme's	50
10.	Upto mid-foot (proximal to tarso-metatarsal joints level)	40
11.	Upto fore-foot (distal to tarso-metatarsal joints level)	30
12.	All toes	20
13.	Loss of first toe	10
14.	Loss of second toe	4
15.	Loss of third toe	3
16.	Loss of fourth toe	2
17.	Loss of fifth toe	1

6. Guidelines for Evaluation of Permanent Physical Impairment of Congenital deficiencies of the extremities

Congenital limb deficiency simply means the partial or total absence of a limb at birth. These may be sporadic or syndromic.

A variety of limb classification systems have been used over the years. The current and accepted form of classification that has been adopted internationally since 1998 is the ISPO (International Society for Prosthetics and Orthotics) classification system.

Common examples of congenital limb deficiencies include congenital femoral deficiency, proximal focal femoral deficiency and congenital tibial deficiency in lower limb and congenital radial longitudinal deficiency (radial club hand) and congenital ulnar longitudinal deficiency in upper limb.

TRANSVERSE DEFICIENCIES

6.1. Functionally congenital transverse limb deficiencies are comparable to acquired amputations and can be called synonymously as congenital amputation. However, in some cases revision of amputation is required to fit in a prosthesis.

6.2. The transverse limb deficiencies therefore should be assessed on basis of the guidelines applicable to the evaluation of PPI in cases of amputees as given in the preceding chapter.

For example: PPI

Transverse deficiency Rt. Arm complete (shoulder disarticulation)	90%
Transverse deficiency at thigh complete (hip disarticulation)	90%
Transverse deficiency Proximal Upper arm (Above elbow)	85%
Transverse deficiency at lower thigh (Above knee, Lower 1/3)	80%
Transverse deficiency forearm complete (elbow disarticulation)	75%
Transverse deficiency lower forearm (Below Elbow)	65%
Transverse deficiency carpal complete (wrist disarticulation)	60%
Transverse deficiency Metacarpal complete (Disarticulation through carpal bones)	55%

LONGITUDINAL DEFICIENCIES**Basic Guidelines**

- 6.3.** In cases of longitudinal deficiencies of limbs, due consideration shall be given to functional impairment.
- 6.4.** In upper limb, loss of ROM, loss muscular strength and hand functions like prehension, etc shall be tested while assessing the case for PPI.
- 6.5.** In lower limb clinical method of stability component and shortening of lower limb shall be given due weightage.
- 6.6.** Apart from functional assessment, the lost joint/part of body should also be valued as per distribution given in the Guidelines for Evaluation of PPI in upper extremity and lower extremity amputation. The values so obtained shall be added with the help of combining formula.
- 6.7.** In cases of loss of single bone in forearm the evaluation shall be based on the principles of evaluation of Arm component which include Evaluation of ROM, Muscle strength-and coordinated activities. The values so obtained shall be added together with the help of combining formula.
- 6.8.** In cases of loss of single bone in leg the evaluation should be based on the principles of evaluation of mobility component and stability components of the lower extremity. The values obtained should be added together with the help of combining formula.

SECTION D:**Guidelines for Evaluation of permanent physical impairment in persons with Club Foot and other conditions****7. Club Foot:**

Clubfoot is a common deformity of the foot. It is most often noticed at birth. However, similar looking deformity can be seen in other conditions as well. Deformity may be mild, moderate, or severe.

Severity of Clubfoot Deformity is commonly assessed in clinical settings in India using a Scoring method developed by Shafique Pirani.

It is based on six clinical signs (three signs of hind foot and three signs of mid-foot). Each sign is scored 0 (normal), 0.5 (mildly abnormal) or 1 (severely abnormal). The amount of deformity is "scored" and recorded as "Hindfoot Score", "Midfoot Score" and as a summed "Total Score".

The Hindfoot Score (HS) is the sum of the scores for Posterior Crease (PC), Rigid Equinus (RE), and Empty Heel (EH). HS value is a measurement of contracture posteriorly from 0 (no deformity) to 3 (severe deformity).

The Midfoot Score (MS) is the sum of the scores for Medial Crease (MC), CLB, and Lateral Head of Talus (LHT). MS value is measurement of contracture medially from 0 (no deformity) to 3 (severe deformity).

The Total Score (TS) is a sum of the HS and MS.

TS value is measurement of overall deformity from 0 (no deformity) to 6 (severe deformity).

The following scoring system using Pirani severity score for calculating disability in clubfoot:

Total Score	% of Impairment
0	0
0.5	3
1	7
1.5	10
2	14
2.5	17
3	20
3.5	24
4	27
4.5	31
5	35
5.5	37
6	40

Note:-

- (i) Disability is to be certified as whole number and not as a fraction.
- (ii) Disability is to be certified in relation to that lower extremity.
- (iii) In cases with bilateral involvement, % PPI is calculated for each side and then combining formula is used.
- (iv) Total disability % will not exceed 100%.

8.1. Lymphoedema:

Chronic lymphedema is an important condition regardless if it is classified as [primary](#) or [secondary](#) and cannot simply be described as an accumulation of protein-rich fluid. It is a chronic degenerative and inflammatory process affecting the soft tissues, skin, lymph vessels and nodes and may result in severe and often disabling swelling. Lymphedema may present in the extremities, [trunk](#), abdomen, [head and neck](#) and external genitalia and can develop anytime during the course of a lifetime in primary cases; secondary cases may occur immediately following the surgical procedure or trauma, within a few months, a couple of years, or twenty years or more after treatment.

8.2. Its severity is assessed and graded as follows:-

- Grade 1: 5% to 10% interlimb discrepancy in volume or circumference at point of greatest visible difference; swelling or obscuration of anatomic architecture on close inspection; pitting edema.
- Grade 2: More than 10% to 30% interlimb discrepancy in volume or circumference at point of greatest visible difference; readily apparent obscuration of anatomic architecture; obliteration of skin folds; readily apparent deviation from normal anatomic contour.
- Grade 3: More than 30% interlimb discrepancy in volume; lymphorrhea; gross deviation from normal anatomic contour; interfering with activities of daily living.
- Grade 4: Progression to malignancy (e.g., lymphangiosarcoma); amputation indicated; disabling lymphedema.

Lymphoedema Grade	Permanent Physical Impairment
1	Less than 10%
2	10 – 39%
3	40 – 50%
4	more than 50%

Note:-

- (i) Disability is to be certified as whole number and not as a fraction.
- (ii) Disability is to be certified in relation to that extremity.
- (iii) In cases with bilateral/ more than one limb involvement, % PPI is calculated for each limb and then combining formula is used.
- (iv) Total disability % will not exceed 100%.

9. Charcot's Joint

Charcot joint or neuropathic joint, or Charcot arthropathy is a progressive condition of the musculoskeletal system that is characterized by joint dislocations, pathologic fractures, and debilitating deformities. The hallmark deformity associated with this condition is midfoot collapse, described as a "rocker-bottom" foot.

Charcot arthropathy results in progressive destruction of bone and soft tissues at weight bearing joints; in its most severe form, it may cause significant disruption of the bony architecture. Charcot arthropathy can occur at any joint; however, it occurs most commonly in the lower extremity, at the foot and ankle. The Charcot foot has been documented to occur as a consequence of various peripheral neuropathies; however, diabetic neuropathy has become the most common etiology.

Numerous classification systems exist for the categorization of the Charcot foot according to the severity/location and complexity of the condition. Most of the classification systems of Charcot foot include radiographic and anatomical findings; however, Lee C Roger's classification is based on the stage/complexity and location of the Charcot foot deformity, which offers a more prognostic view of the condition. In addition, this classification system depicts the risk factors for amputation with increasing severity and location of Charcot foot deformity.

Given below is the % of impairment in Charcot's arthropathy based on Roger's classification:

Location and Stage	Forefoot	Midfoot	Rearfoot/Ankle
Acute Charcot without deformity	15%	20%	25%
Charcot with deformity	20%	25%	30%
Charcot with deformity and ulceration	30%	35%	40%
Charcot with deformity and osteomyelitis	40%	45%	50%

Note:-

- (i) Disability is to be certified as whole number and not as a fraction.
- (ii) Disability is to be certified in relation to that extremity.
- (iii) In cases with bilateral limb involvement, % PPI is calculated for each limb and then combining formula is used.
- (iv) Total disability % will not exceed 100%.

SECTION E:**10. Guidelines for Evaluation of Locomotor Disability due to chronic Neurological conditions.****Basic Guidelines:**

10.1. Assessment in neurological conditions is not the assessment of disease but the assessment of its effects, i.e. clinical manifestations.

10.2. These guidelines shall only be used for central and upper motor neurone lesions.

10.3. For assessment of lower motor neurone lesions, muscular disorders and other locomotor conditions, methods of evaluation as mentioned above will be used.

10.4. Normally any neurological assessment for the purpose of certification has to be done six months after the onset of disease; however, exact time period is to be decided by the Medical Doctor who is evaluating the case and has to recommend the review of certificate as given in the standard format of certificate.

10.5. Total percentage of physical impairment in any neurological condition shall not exceed 100%.

10.6. In mixed cases the highest score will be taken into consideration. The lower score will be added to it by the help of combining formula:

$$a + \frac{b(90-a)}{90}$$

10.7. Additional rating of 10% will be given for involvement of dominant upper extremity.

10.8. Additional weightage up to 10% can be given for loss of sensation in each extremity but the total physical impairment should not exceed 100%.

Motor System Disability**11. Stroke**

11.1. The **modified Rankin Scale (mRS)** is a commonly used scale for measuring the degree of disability or dependence in the [daily activities](#) of people who have suffered a [stroke](#) or other causes of neurological disability.

The scale runs from 0-6, running from perfect health without symptoms to [death](#).

- 0 - No symptoms.
- 1 - No significant disability. Able to carry out all usual activities, despite some symptoms.
- 2 - Slight disability. Able to look after own affairs without assistance, but unable to carry out all previous activities.
- 3 - Moderate disability. Requires some help, but able to walk unassisted.
- 4 - Moderately severe disability. Unable to attend to own bodily needs without assistance, and unable to walk unassisted.
- 5 - Severe disability. Requires constant nursing care and attention, bedridden, incontinent.

- 6 - Dead.

mRS Score	% PPI
0	Nil
1	Less than 40%
2	40%-50%
3	51% - 60%
4	61% - 80%
5	more than 80%

12. Other Neurological Disability

12.1. Extent of Sensory Deficit

	Physical Impairment
Anaesthesia	Up to 10% for each limb
Hypoaesthesia	Depending upon % of loss of sensation
Paraesthesia	Up to 30% depending upon loss of sensation
Hands/feet sensory loss	Depending upon % of loss sensation

12.2. Bladder disability due to neurogenic Involvement

Bladder Involvement	Physical Impairment
Mild (Hesitancy/Frequency)	25%
Moderate (precipitancy)	50%
Severe (occasional but recurrent Incontinence)	75%
Very Severe (Retention/Total Incontinence)	100%

12.3. Ataxia (Sensory or Cerebellar)

Severity of Ataxia	% of Permanent Physical Impairment
Mild (Detected on examination)	Less than 40%
Moderate	40 to 60%
Severe	More than 60%

SECTION F:

13. Spinal Cord Injuries

13.1. The resulting impairment and disability after Spinal Cord Injury (SCI) is typically significant and devastating. The determination of impairment and disability after SCI is usually straightforward and may be accomplished by general categorization of an individual's neurologic and functional level. Although secondary medical difficulties, such as pressure ulcers, spasticity, deep venous thrombosis, heterotopic ossification, myopathic pain syndromes, restrictive pulmonary compromise etc., which may impact both impairment and disability, can arise at any time after SCI, neurologic and functional abilities are typically stabilized by twelve months.

13.2. Documenting impairments in a person with an SCI is best determined by performing a standardized neurological examination as endorsed by the International Standards for Neurological Classification of Spinal Cord Injury (ISNCSCI) Patients. Persons with Spinal Cord Injury are graded on the ASIA (American Spinal Injury Association) Impairment Scale.

The ASIA Impairment Scale:

A = Complete	No motor or sensory function is preserved in the S4-S5 segments.
B = Incomplete	Sensory but not motor function is preserved below the neurological level and includes intact S4-S5 segments (light touch or pinprick at S4-S5 or deep anal sensation) and no motor function is preserved more than three levels below the motor level on either side of the body.
C = Incomplete	Motor function is preserved below neurological level, and more than half of the key muscles below the neurological level have a muscle grade <3 (grades 0-2).
D = Incomplete	Motor function is preserved below neurological level, and at least half (half or more) of the key muscles below the neurological level have a muscle grade >3.
E = Normal	If sensation and motor function as tested with the ISNCSCI are graded as normal in all segments, and the patient had prior deficits, then the AIS grade is E. Someone without a SCI does not receive an AIS grade.

13.3. The individuals with SCI shall be categorized into one of the four main diagnostic categories for the purpose of disability evaluation and certification:

No.	Diagnostic Category	% of permanent impairment in relation to whole body
1.	Tetraplegia (or more specifically, bilateral severe loss of upper extremity function plus the presence of paraplegia)	Up to 90%
2.	Paraplegia	Up to 75%
3.	Cauda equine syndrome without bladder or bowel dysfunction	Up to 40%
4.	Cauda equine-like syndrome with bowel or bladder impairment such as lumbosacral plexopathies	Up to 60%

- Tetraplegia replaced the term quadriplegia in 1992.
- Terms such as tetraparesis, quadriparesis, paraparesis are to be avoided.
- Additional weightage of upto 20% is given for presence of significant neuropathic pain, spinal deformity, spasticity, contracture, heterotopic ossification, pressure ulcer etc. depending on severity, and added to the permanent physical impairment % computed as above.
- Total disability % will not exceed 100%.
- Disability is to be certified as whole number.

SECTION G:

14. Acid Attack Victims

14.1. Definition "acid attack victims" means a person disfigured due to violent assaults by throwing of acid or similar corrosive substance.

14.2. Acid attacks cause chemical burns. Acids cause coagulation necrosis with precipitation of proteins. They can cause lifelong bodily disfigurement. The medical effects of acid attacks are generally extensive. Acids used in acid attacks may be acetic acid, carbolic acid, chromic acid, formic acid, sulphuric acid, nitric acid, hydrochloric acid, hydrofluoric acid, oxalic acid, phosphoric acid etc. The severity of the damage depends on the concentration of the acid and the time before the acid is thoroughly washed off with water or neutralized with a neutralizing agent. The acid can rapidly eat away skin, the layer of fat beneath the skin, and in some cases even the underlying bone.

14.3. Impairments resulting from acid burns are not restricted to the skin. Often, more than one system is involved, such as skin, musculoskeletal, respiratory, vision etc. Scarring represents a special type of disfigurement. Scars affect sweat glands, hair growth, and nail growth, and cause pigment changes or contractures and may affect loss of performance and cause impairment. The lymphatic system can be affected in the lower or upper extremity, causing chronic swelling of the leg and feet, or the arm and hand respectively.

14.4. Since majority of acid attacks are aimed at the face, eyelids and lips may be completely destroyed, the nose and ears severely damaged. Acid can quickly destroy the eyes, blinding the victim. The eyelids may no longer close, the mouth may no longer open, and the chin may become welded to the chest.

14.5. Given below are the frequently noted physical consequences of acid attacks:

Skull: May be partly destroyed or deformed. Hair is often lost.

Forehead: Skin may shrink, as though stretched tightly, and be scarred.

Ears: Shriveled up and deformed. Deafness may occur immediately or later.

Cartilage in the ear is usually partly or totally destroyed, exposing the victim to future infection and hearing loss.

Eyes: Direct acid contact or acid vapors can damage eyes, causing blindness. Even if the eyes survive the acid attack, they remain vulnerable to other threats which can cause blindness during the victim's recovery. Eyelids may have been burned off, or may be deformed by scarring, leaving the eyes to dry up and go blind. This is very difficult to prevent.

Nose: Shrunken and deformed. Nostrils may close completely because the cartilage is destroyed.

Cheeks: Scarred and deformed.

Mouth: Shrunken and narrowed, and may lose its shape. Lips may be partly or totally destroyed. Lips may be permanently flared, exposing the teeth. Movement of the lips, mouth and face may be impaired. Eating can be difficult.

Chin: Scarred and deformed. The scars may run downward, welding the chin to the neck or chest.

Neck: Often badly damaged. It may have a thick cord of scarred flesh running down from the chin to the upper chest, or a wide, heavily-scarred area on one side of the neck. Victim may be unable to extend the neck, or the head may constantly lean to one side.

Chest: Often badly scarred. The chest may have narrow lines of scars or wide patches of scars from acid splashes or drips. In girls and young women, the development of their breasts may be stopped, or their breasts may be destroyed completely.

Shoulder: May be badly scarred, especially around the underarm, which may limit the victim's arm movement. In some cases, one or both of the victim's upper arms may be stuck like glue to the sides of their body.

14.6. Disability in acid attack victims is to be estimated by taking into consideration extent of damage in terms of area and depth, as is in cases of thermal injuries (burns). Good colour photography with multiple views of the area of involvement enhances the description. Every acid burn, regardless of the depth of injury, heals with some element of contracture. Contractures frequently require a series of staged surgical procedures before optimal function and cosmesis are achieved. Scar tissue is less tolerant of the everyday stress imposed on it than normal skin. An extremity can be considered impaired even if it has a full range of motion because of a poor quality of skin after the chemical burn- skin that is thin and fragile, likely to ulcerate easily even with minor injuries. Even people who have received skin grafts can have intolerance to sunshine, heat, cold or sensation.

14.7. Restriction of normal movement by contracture is not limited to the extremities. Scars around the trunk also can become tight and stiff. When a scar occurs over the trunk or anterior chest, severe and chronic postural changes can result which may cause secondary spinal deformity or altered respiratory function. A badly scarred perineum or buttocks may make sitting in one position for prolonged period painful and difficult.

14.8. The guideline for assessment shall be as follows:

Part of body affected	Deficit	% of permanent impairment	
Scalp and vault including forehead	Disfigurement alone	5	
	Deformity or full thickness loss	10	
Eye brows (Right & Left)	Loss of part of one or both	3% each	
	Total loss of one or both	5% each	
Eye lids- Upper	Skin disfigurement alone	3% each	
	Deformity or full thickness loss	5% each	
	Lower	Skin disfigurement alone	2% each
		Deformity or full thickness loss	3% each
Ear (Pinna)	Skin disfigurement alone	2% each	
	Deformity due to full thickness involvement of skin and cartilage without obliteration of meatus	3% each	
	Deformity due to full thickness involvement of skin and cartilage with obliteration of meatus	5% each	
Nose	Skin cover disfigurement alone	3%	
	Deformity due to full thickness involvement with both nares (nostrils)	5%	

	patent Full thickness deformity with one nares obliterated Full thickness deformity with both nares obliterated	10% 20%
Lips	Skin cover disfigurement one lip alone Deformity or full thickness loss of one lip alone Deformity due to involvement of both lips leading to contracture	3% 5% 10%
Cheek and lateral area of face	Skin disfigurement Deformity or full thickness loss	5% each side 10% each side
Neck	Skin cover disfigurement Deformity due to involvement of skin, muscle or deeper tissue	5% 10%
Breast (Female)	Only skin cover disfigurement Deformity resulting in loss of function due to involvement of i) skin, areola & nipple ii) Skin, areola, nipple & parenchyma	5% each 10% each 15% each
Front of trunk & abdomen excluding breast	Only skin cover disfigurement Deformity or full thickness loss	5% 10%
Total back	Only skin cover disfigurement Deformity or full thickness loss	5% 10%
Groins	Only skin cover disfigurement Deformity or full thickness loss	2% each 5% each
Buttocks	Only skin cover disfigurement Deformity or full thickness loss	3% each 5% each
Genitalia	Skin loss resulting in mild deformity Severe contracture of orifices or sloughing of urethra or severe deformity of penis	7% 20%
Thigh	Only skin cover disfigurement Deformity or full thickness loss	3% each 5% each
Lower leg	Only skin cover disfigurement Deformity or full thickness loss	3% each 5% each
Foot	Only skin cover disfigurement Deformity or full thickness loss	3% each 5% each
Upper arm	Only skin cover disfigurement Deformity or full thickness loss	3% each 5% each
Forearm	Only skin cover disfigurement Deformity or full thickness loss	3% each 5% each
Hand	Only skin cover disfigurement Deformity or full thickness loss	5% each 10% each

Mouth: Sometimes, the lips may be partly or totally destroyed, exposing the teeth. Eating and speaking can become difficult. Up to 20%

Esophagus: Inhalation of acid vapors creating upper digestive tract problems Up to 20%

Respiratory involvement: Acid vapors creating upper respiratory problems Up to 20%

In addition, significant respiratory function impairment is to be assessed based on the guidelines as given in respective section and weightage added depending on severity of involvement.





Miscellaneous: An additional weightage of up to 10% shall be given based on gender, age, occupation, and any other physical impairment not mentioned above.

14.9. The total % of permanent impairment/disability will not exceed 100%.

SECTION H:**15. Cerebral Palsy affected Persons with disabilities**

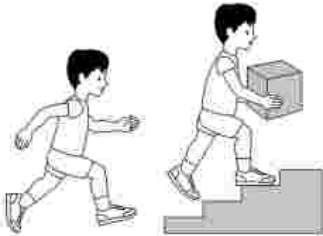
15.1. Definition- "cerebral palsy" means a group of non-progressive neurological condition affecting body movements and muscle coordination, caused by damage to one or more specific areas of the brain, usually occurring before, during or shortly after birth.

15.2. The Gross Motor Function Classification System (GMFCS) should be used for evaluating cerebral palsy affected individuals. It is based on self-initiated movement, with emphasis on sitting, transfers, and mobility. This is a five-level classification system, and the primary criterion is that the distinctions between levels must be meaningful in daily life. Distinctions are based on functional limitations, the need for hand-held mobility devices (such as walkers, crutches, or canes) or wheeled mobility, and to a much lesser extent, quality of movement. At present, expanded and revised version of GMFCS is available (GMFCS- E&R).

GMFCS Level	Description of Mobility status	% of permanent impairment in relation to whole body
Level I 	<ul style="list-style-type: none"> • Can walk indoors and outdoors and climb stairs without using hands for support • Can perform usual activities such as running and jumping • Has decreased speed, balance and coordination 	Less than 40%
Level II 	<ul style="list-style-type: none"> • Can climb stairs with a railing • Has difficulty with uneven surfaces, inclines or in crowds • Has only minimal ability to run or jump 	40 to 50%
Level III 	<ul style="list-style-type: none"> • Walks with assistive mobility devices indoors and outdoors on level surfaces • May be able to climb stairs using a railing • May propel a manual wheelchair and need assistance for long distances or uneven surfaces 	51 to 60%
Level IV 	<ul style="list-style-type: none"> • Walking ability severely limited even with assistive devices • Uses wheelchairs most of the time and may propel own power wheelchair • Standing transfers, with or without assistance 	61 to 79%

<p>Level V</p> 	<ul style="list-style-type: none"> • Has physical impairments that restrict voluntary control of movement • Ability to maintain head and neck position against gravity restricted • Impaired in all areas of motor function • Cannot sit or stand independently, even with adaptive equipment • Cannot independently walk but may be able to use powered mobility 	80% or more	
--	--	-------------	--

Note:- (i) In a person with cerebral palsy, other than problems of movement or posture, there may be other limitations such as visual impairment, hearing impairment, speech impairment, epilepsy, mental sub-normality (low IQ) etc. These are assessed separately as per the guidelines and the final disability % calculated using the combining formula: $a+b (90-a)/90$ (a = higher value, b = lower value).

(ii) Total permanent physical impairment/disability % will not exceed 100%.

(iii) Disability is to be certified in relation to the whole body.

Manual Ability Classification System (MACS)

15.3. The Manual Ability Classification System (MACS) describes how children with cerebral palsy (CP) use their hands to handle objects in daily activities. MACS describes five levels. The levels are based on the children's self-initiated ability to handle objects and their need for assistance or adaptation to perform manual activities in everyday life.

15.4. MACS can be used for children aged 4–18 years. MACS spans the entire spectrum of functional limitations found among children with cerebral palsy and covers all sub-diagnoses.

15.5. Level I includes children with minor limitations, while children with severe functional limitations will usually be found at levels IV and V. MACS levels are stable over time.

15.6. The certifying medical authority needs to know the following to use MACS:

The child's ability to handle objects in important daily activities, for example during play and leisure, eating and dressing, is to be considered as per the following scale:-

Level I. Handles objects easily and successfully. At most, limitations in the ease of performing manual tasks requiring speed and accuracy. However, any limitations in manual abilities do not restrict independence in daily activities.

Level II. Handles most objects but with somewhat reduced quality and/or speed of achievement. Certain activities may be avoided or be achieved with some difficulty; alternative ways of performance might be used but manual abilities do not usually restrict independence in daily activities.

Level III. Handles objects with difficulty; needs help to prepare and/or modify activities. The performance is slow and achieved with limited success regarding quality and quantity. Activities are performed independently if they have been set up or adapted.

Level IV. Handles a limited selection of easily managed objects in adapted situations. Performs parts of activities with effort and with limited success. Requires continuous support and assistance and/or adapted equipment, for even partial achievement of the activity.

Level V. Does not handle objects and has severely limited ability to perform even simple actions. Requires total assistance.

MACS Level	Feature	% of permanent impairment
Level I.	Handles objects easily and successfully.	20%
Level II.	Handles most objects but with somewhat reduced quality and/or speed of achievement.	30%
Level III.	Handles objects with difficulty; needs help to prepare and/or modify activities.	40%

Level IV.	Handles a limited selection of easily managed objects in adapted situations.	55%
Level V.	Does not handle objects and has severely limited ability to perform even simple actions.	70%

SECTION I:**16. Leprosy Cured Persons with disabilities**

16.1. Definition- "leprosy cured person" means a person who has been cured of leprosy but is suffering from-

- (i) loss of sensation in hands or feet as well as loss of sensation and paresis in the eye and eye-lid but with no manifest deformity;
- (ii) manifest deformity and paresis but having sufficient mobility in their hands and feet to enable them to engage in normal economic activity;
- (iii) extreme physical deformity as well as advanced age which prevents him/her from undertaking any gainful occupation, and the expression "leprosy cured" shall construed accordingly.

16.2. WHO grading of disability in Leprosy:

Highest grade for each eye or hand or foot = 2. Maximum EHF sum score = 12. (E= Eyes, H= Hands, F= Feet)

Grade	Eyes	Hands	Feet
0	No eye problem due to leprosy; no evidence of visual loss	No anaesthesia, no visible deformity or damage	No anaesthesia, no visible deformity or damage
1	Eye problem due to leprosy present, but vision not severely affected as a result of these (vision: 6/60 or better; can count fingers at 6 metres).	Anaesthesia present, but no visible deformity or damage	Anaesthesia present, but no visible deformity or damage
2	Severe visual impairment (vision worse than 6/60, inability to count fingers at 6 metres). Also includes lagophthalmos, iridocyclitis and corneal opacities	Visible deformity or damage present (such as cracks/wounds, claw fingers, wrist drop, contractures, amputation etc.)	Visible deformity or damage present (such as cracks/wounds, claw toes, foot drop, contractures, amputation etc.)

16.3. For sensory testing of hands and feet, light touch (just enough to indent the skin very slightly) of the tip of ball point pen is recommended.

16.4. For testing loss of corneal sensation, light touch of the clean cotton wisp from the lateral side is recommended. It is also to be noted whether blinking of the eyes is normal or not.

16.5. Muscle power is tested clinically by Voluntary Muscle testing of commonly examined peripheral nerves and graded as per the Medical Research Council, London Scale.

EHF (Eyes, Hands, Feet) Grade Score is calculated.

Higher the Score, greater the Disability. Maximum EHF Score possible is 12.

EHF Score is 0-1, then % of Disability is up to 20%.

EHF Score is 2-3, then % of Disability is 20% to 40%.

EHF Score is 4-5 then % of Disability is 41% to 60%.

EHF Score is 6-7 then % of Disability is 61% to 70%.

EHF Score is 8-9 then % of Disability is 71% to 80%.

EHF Score is 10-11 then % of Disability is 81% to 90%.

EHF Score is 12 then % of Disability is 91 to 100%.

16.6. In a leprosy cured person with involvement of dominant upper extremity (mostly right hand), additional 10% weightage is to be given. Total permanent physical impairment/disability % will not exceed 100%. In a leprosy cured

persons, review may be done after two years, if needed or desired by the affected person, in view of likely worsening of deformities in some persons.

SECTION J:

17. Guidelines for Evaluation of PPI in cases of Short Stature/Dwarfism:

17.1. Definition.- "**Dwarfism**" means a medical or genetic condition resulting in an adult height of 4 feet 10 inches (147 centimeters) or less.

17.2. The evaluation of a short statured person shall be considered irrespective of whether it is of proportionate variety or disproportionate variety and is accompanied by an underlying pathological conditions,

Every 1" vertical height reduction shall be valued as 4% permanent physical Impairment in relation to whole body. Associated skeletal deformities such as contractures or deformities shall be evaluated, separately and total percentage of both shall be added by combining formula.

Height of the adult	% of permanent impairment
4 feet 10 inches	Nil
4 feet 9 inches	4%
4 feet 8 inches	8%
4 feet 7 inches	12%
4 feet 6 inches	16%
4 feet 5 inches	20%
4 feet 4 inches	24%
4 feet 3 inches	28%
4 feet 2 inches	32%
4 feet 1 inch	36%
4 feet	40%
3 feet 11 inches	44%
3 feet 10 inches	48%
3 feet 9 inches	52%
3 feet 8 inches	56%
3 feet 7 inches	60%
3 feet 6 inches	64%
3 feet 5 inches	68%
3 feet 4 inches	72%
3 feet 3 inches	76%
3 feet 2 inches	80%
3 feet 1 inch	84%
3 feet	88%
2 feet 11 inches	92%
2 feet 10 inches	96%
2 feet 9 inches	100%

SECTION K:**18. Muscular Dystrophy**

18.1. Definition.- "**muscular dystrophy**" means a group of hereditary genetic muscle disease that weakens the muscles that move the human body and persons with multiple dystrophy have incorrect and missing information in their genes, which prevents them from making the proteins they need for healthy muscles. It is characterised by progressive skeletal muscle weakness, defects in muscle proteins, and the death of muscle cells and tissue.

18.2. After detailed clinical examination, each of the features namely, weakness, contractures, scoliosis, cardiac or pulmonary involvement are evaluated and disability is computed based on the criteria for each of these and added to the locomotor disability component, using the combining formula: $a + \frac{b(90-a)}{90}$ (a = higher value, b = lower value). Disability is to be expressed in relation to the whole body. Total % of disability will not exceed 100%. Due to progressive nature of this disease, review may be necessary after a period, such as 2 years or as desired by the patient or as decided by the disability board.

18.3 Medical Authority and instruments required for certification of locomotor disability

18.3.1 The Medical Superintendent or Chief Medical Officer or Civil Surgeon or any other equivalent authority as notified by the State Government shall be the head of the certification board for the purpose of certification of locomotor disability including cerebral palsy, leprosy cured, dwarfism, acid attack victims and muscular dystrophy. The Board shall comprise of:

- (i) Medical Superintendent or Chief Medical Officer or Civil Surgeon
- (ii) Specialist in Physical Medicine and Rehabilitation or Specialist in Orthopedics
- (iii) One specialist as nominated by Chief Medical Officer as per the condition of the person with disability.

18.3. 2. The most important resource is the knowledge and skill of the Members/Experts involved in the process. However, a few items listed below may also be required:

- a. A measuring tape for measuring – vertical height of the person, degree of chest expansion, shortening of an extremity, or difference in girth of a limb etc.,
- b. Goniometers – small, medium and large, for measuring range of motion at different joints,
- c. Hand-held dynamometer,
- d. Clean cotton piece for testing corneal sensation,
- e. A ball point pen for testing sensory deficit e.g., in leprosy-cured person,
- f. X-ray films, e.g., in cases with spinal deformity, amputation, arthritis, club foot, congenital limb deficiency, fractures etc.

II. VISUAL IMPAIRMENT**19.1. Definition.**- Visual impairment

(a) "blindness" means a condition where a person has any of the following conditions, after best correction—

- (i) total absence of sight; or
- (ii) visual acuity less than 3/60 or less than 10/200 (Snellen) in the better eye with best possible correction; or
- (iii) limitation of the field of vision subtending an angle of less than 10 degree.

(b) "low-vision" means a condition where a person has any of the following conditions, namely:—

- (i) visual acuity not exceeding 6/18 or less than 20/60 upto 3/60 or upto 10/200 (Snellen) in the better eye with best possible corrections; or
- (ii) limitation of the field of vision subtending an angle of less than 40 degree up to 10 degree.

19.2. Nature of Certificate: The medical authority will decide whether disability certificate should be temporary or permanent. The disability shall be permanent to be certified. The certificate can be temporary if condition is likely to worsen and also for specific purposes such as for pursuing education. The need of reassessment, if required, should be clearly mentioned in the certificate with time frame. In certain cases such as keratoconus, developmental defects, operated congenital cataract with corneal decompensation, operated congenital glaucoma with hazy cornea etc., the patient especially can be issued a temporary certificate.

19.3. Visual Impairment Certification Criteria and Gradation

Vision assessment should be done after best possible correction (medical, surgical or usual/conventional spectacles). The Ophthalmologist shall circle the vision Status and the Percentage Impairment and mark the Disability category accordingly as under:-

Better eye Best Corrected	Worse eye Best Corrected	Per cent Impairment	Disability category
6/6 to 6/18	6/6 to 6/18	0%	0
	6/24 to 6/60	10%	0
	Less than 6/60 to 3/60	20%	I
	Less than 3/60 No Light Perception	30%	II (One eyed person)
6/24 to 6/60 Or Visual field less than 40 up to 20 degree around centre of fixation or heminaopia involving macula	6/24 to 6/60	40%	III a (low vision)
	Less than 6/60 to 3/60	50%	III b (low vision)
	Less than 3/60 to No Light Perception	60%	III c (low vision)
Less than 6/60 to 3/60 Or Visual field less than 20 up to 10 degree around centre of fixation	Less than 6/60 to 3/60	70%	III d (low vision)
	Less than 3/60 to No Light Perception	80%	III e (low vision)
Less than 3/60 to 1/60 Or Visual field less than 10 degree around centre of fixation	Less than 3/60 to No Light Perception	90%	IV a (Blindness)
Only HMCF Only Light Perception, No Light Perception	Only HMCF Only Light Perception, No Light Perception	100%	IV b (Blindness)

- For Visual acuity the line should be read completely, in case of partial line read, one line below that line should be taken for visual acuity.

Matrix Table

Left Eye Vision [Best Corrected Visual Acuity (BCVA)]

	6/6 to 6/18	6/24	6/36	6/60	3/60	2/60	1/60	HMCF to PL-
Right Eye Vision [Best Corrected Visual Acuity (BCVA)]	6/6 to 6/18	0%	10%	10%	10%	20%	30%	30%
	6/24	10%	40%	40%	40%	50%	60%	60%
	6/36	10%	40%	40%	40%	50%	60%	60%
	6/60	10%	40%	40%	40%	50%	60%	60%
	3/60	20%	50%	50%	50%	70%	80%	80%
	2/60	30%	60%	60%	60%	80%	90%	90%
	1/60	30%	60%	60%	60%	80%	90%	90%
	HMCF to PL-	30%	60%	60%	60%	80%	90%	90%

- Yellow- Right eye is Better eye Brown- Left eye is better eye
- Percent disability is marked inside the box corresponding to the visual acuity for both eyes

Field of Vision around centre of fixation

Left Eye

	<40° to 20°	<20° to 10°	<10°
Right Eye	<40° to 20°	40%	50%
	<20° to 10°	50%	70%
	<10°	60%	80%

- Yellow- Right eye is Better eye Brown- Left eye is better eye (only better eye Fields to be taken in to account for determining the %)

19.4. Medical Authority.

The medical authority shall comprise of one ophthalmologist and certificate of disability shall be countersigned by Medical Superintendent or Chief Medical Officer or Civil Surgeon or any other equivalent authority as notified the State Government.

III A. HEARING IMPAIRMENT (DEAF AND HARD OF HEARING)

20.1. Definition:

- (a) "Deaf" means persons having 70 DB hearing loss in speech frequencies in both ears;
 (b) "Hard of hearing" means person having 60 DB to 70 DB hearing loss in speech frequencies in both ears;

20.2. Guidelines for Assessment:

20.2.1. Measurement Air Conduction Thresholds (ACT):

- (a) ACT is to be measured using standard Pure Tone Audiometry by an Audiologist for Right Ear and Left Ear separately.
 (b) In case of non-reliable ACT, additional tests are recommended such as Immittance, and Speech audiometry or Auditory Brainstem Response (ABR) Testing.
 (c) Measuring ACT may be difficult in children aged 3-5 years. In such cases, Conditioned Pure Tone audiometry/Visual Reinforcement Audiometry (VRA) shall be conducted. ABR or Auditory Steady State Response (ASSR) testing can be advised for the estimation of ACT in infant and young children.

20.2.2 . Computation of Percentage of Hearing Disability:

(a) Monaural Percentage of Hearing Disability

- (i) Calculate Pure tone average of ACT for 500 Hz, 1000 Hz, 2000 Hz, 4000 Hz for Right Ear and Left ear separately (whenever there is no response at any frequency ACT is to be considered as 95dB).
 (ii) Monaural percentage of hearing disability is to be calculated as per the ready reckoner given below separately for Right Ear and Left Ear.

Monaural PTA in dB	% of Disability
0 to 25	0
26	1
27	1
28	1
29	1
30	1
31	1
32	1
33	1
34	2
35	3
36	4
37	5
38	6
39	7
40	8
41	9
42	10
43	11
44	12
45	13
46	14
47	15
48	16
49	17
50	18
51	19
52	20
53	21
54	22
55	23
56	24
57	25
58	26
59	27
60	40

Monaural PTA in dB	% of Disability
61	41.71
62	43.42
63	45.13
64	46.84
65	48.55
66	50.26
67	51.97
68	53.68
69	55.39
70	57.1
71	58.81
72	60.52
73	62.23
74	63.94
75	65.65
76	67.36
77	69.07
78	70.78
79	72.49
80	74.2
81	75.91
82	77.62
83	79.33
84	81.04
85	82.75
86	84.46
87	86.17
88	87.88
89	89.59
90	91.3
91	93.01
92	94.72
93	96.43
94	98.14
95	100

20.2.3. Percentage of Hearing Disability

Percentage of Hearing Disability =

(Better ear % of hearing disability X 5) + (Poorer ear % of hearing disability)

6

III B. SPEECH AND LANGUAGE DISABILITY

20.3.1. Definition: "Speech and language disability" means a permanent disability arising out of conditions such as laryngectomy or aphasia affecting one or more components of speech and language due to organic or neurological causes

20.3.2. Conditions affecting Speech Components for which Speech Disability certificate can be issued

- Laryngectomy
- Glossectomy
- Bilateral vocal cord paralysis
- Maxillofacial anomalies
- Dysarthria
- Apraxia of Speech

20.3.3. Computation of Percentage Speech Disability**(a) Speech Intelligibility Test**

The verbal output of person should be evaluated using either Perceptual Speech intelligibility rating scale (AYJNISHD, 2003) or Perceptual Rating Scale (SRMC, Chennai) and percentage of Speech Intelligibility Affected (**SIA**) to be measured based on score as given below:

Score	Percentage of Speech Intelligibility Affected (SIA)
1	0-15
2	16-30
3	31-39
4	40-55
5	56-75
6	76-89
7	90- 100

(b) Voice Test

Consensus Auditory Perceptual Evaluation of Voice (CAPE-V) or Dysphonia Severity Index (DSI) can be used for measuring percentage of Overall Voice Clarity Affected (OVCA) which includes roughness, breathiness, strain, pitch and loudness. Average score to be given weighted for the percentage of overall voice clarity affected

Score	Percentage of overall voice clarity affected (OVCA)
1	0-15
2	16-30
3	31-39
4	40-55
5	56-75
6	76-89
7	90-100

(c) **Percentage of Speech Disability =**

$$2 \times \frac{\text{Upper range of percentage of SIA} + \text{Upper range of percentage of OVCA}}{3}$$

20.4.1. Conditions affecting Language Components for which Language Disability certificate can be issued

- Aphasia

20.4.2. Language Test

Western Aphasia Battery (WAB) in Indian languages is to be administered post six month of the onset of the stroke and Aphasia Quotient (AQ) is to be calculated as per standard procedure by an **Speech language pathologist**.

20.4.3. Percentage of Language Disability

Percentage of Language Disability can be computed directly from the ready reckoner given below by intersection of value for Number in Tens place in WAB score and Number in Unit place in WAB score. For example, if the AQ is 56, intersection of 5 (in column) and 6 (in row) is 40. The Percentage of Language Disability is 40%.

Number in Tens Place in WAB Score	Number in Unit Place in WAB Score									
	0	1	2	3	4	5	6	7	8	9
0	100	98.9	97.8	96.8	95.7	94.6	93.6	92.5	91.4	90.4
1	89.3	88.2	87.2	86.1	85.0	84.0	82.9	81.8	80.8	79.7
2	78.6	77.6	76.5	75.4	74.4	73.3	72.2	71.2	70.1	69.0
3	68.0	66.9	65.8	64.8	63.7	62.6	61.6	60.5	59.4	58.4
4	57.3	56.2	55.2	54.1	53.0	52.0	50.9	49.8	48.8	47.7
5	46.6	45.6	44.5	43.4	42.4	41.3	40.0	39.2	38.1	37.1
6	36.0	34.9	33.9	32.8	31.7	30.7	29.6	28.5	27.5	26.4
7	25.3	24.3	23.2	22.1	21.1	20	18.9	17.9	16.8	15.7
8	14.7	13.6	12.5	11.5	10.4	09.3	8.3	07.2	06.1	05.1
9	4.0	2.9	1.9	0.8	00.0	00.0	00.0	00.0	00.0	00.0

20.4.4. Medical Authority. The Medical Superintendent or Chief Medical Officer or Civil Surgeon or any other equivalent authority as notified by the State Government shall be the head of the certification medical authority for the purpose of certification of hearing disability, and speech and language disability. The certification medical authority shall comprise of:

- Medical Superintendent or Chief Medical Officer or Civil Surgeon or any other equivalent authority
- ENT Specialist
- One specialist (audiologist/speech language pathologist) as nominated by the Medical Superintendent or Chief Medical Officer or Civil Surgeon or any other equivalent authority as notified by the State Government.

IV. INTELLECTUAL DISABILITY

21. Intellectual Disability

21.1. Definition - Intellectual disability, a condition characterised by significant limitation both in intellectual functioning (reasoning, learning, problem solving) and in adaptive behaviour which covers a range of every day, social and practical skills.

21.2. Screening: Many of these children are on follow-up with pediatricians as developmental delay. Hence, they can be assessed by pediatricians and screened for associated co-morbidities, viz. hearing/ vision/ locomotor impairments/ epilepsy. Then these children are referred for detailed assessment. (See Figure 1)

21.3. Diagnosis: The screened children will be referred to Child/ clinical psychologists for Adaptive functioning and IQ testing. The tools that can be used for the same include:

- (i) Adaptive functioning: VSMS
- (ii) IQ testing: BKT/ MISIC

Based on the above the diagnosis of ID will be confirmed. Based on adaptive functioning assessment, severity scoring will be done and disability for ID charted.

21.4. Disability calculation: The disability calculation will be done based on VSMS score. The following will be used for disability calculation:

(i)	VSMS score 0-20: Profound	Disability-100%
(ii)	VSMS score 21-35: Severe	Disability-90%
(iii)	VSMS score 36-54: Moderate	Disability-75%
(iv)	VSMS score 55-69: Mild	Disability-50%
(v)	VSMS score 70-84: Borderline	Disability-25%

21.5. Age for certification: The minimum age for certification will be one (01) completed year. Children above one year and up to the age of 5 years shall be given a diagnosis as Global Developmental Delay (GDD). Children above the age of 5 years shall be given a diagnosis and certificate as Intellectual Disability.

21.6. Medical Authority: The Medical Superintendent or Chief Medical Officer or Civil Surgeon or any other equivalent authority as notified by the State Government shall be the head of the Medical Board. The Authority shall comprise of:

- (a) The Medical Superintendent or Chief Medical Officer or Civil Surgeon or any other equivalent authority as notified by the State Government
- (b) Pediatrician or Pediatric Neurologist (where available)/ Psychiatrist or Physician (if age >18years)
- (c) Clinical or Rehabilitation Psychologist
- (d) Psychiatrist

21.7. Validity of Certificate:

- (i) Temporary certificate for children less than 5 years: The certificate will be valid for maximum 3 years/ 5 years age (whichever is earlier).
- (ii) For children more than 5 years: The certificate will mention a renewal age. The certificate will have to be renewed at age of 5 years, 10 years and 18 years. The certificate issued at 18 years age will be valid lifelong.

22. Specific Learning Disability (SLD):

22.1. Definition.- "specific learning disabilities" means a heterogeneous group of conditions wherein there is a deficit in processing language, spoken or written, that may manifest itself as a difficulty to comprehend, speak, read, write, spell, or to do mathematical calculations and includes such conditions as perceptual disabilities, dyslexia, dysgraphia, dyscalculia, dyspraxia and developmental aphasia;

22.2. Screening.-

- (i) The teachers of the public and private school shall carry out the screening in Class III or at eight years of age, whichever is earlier. The screening test is given in Figure 2. If in the screening shows test three or more answers are in "frequently" column, then the child should be referred for further assessment.
- (ii) Every school (public and private) shall have a screening committee headed by the principal of the school. After applying the screening test, if an anomaly is detected then, the teacher should bring it to the notice of principal and screening committee of the school. The teachers shall interview the parents to assess their involvement and motivation regarding their child's education. If the parents are motivated and screening questionnaire suggests SLD, then child should be referred for further assessment.
- (iii) The child shall be referred to pediatrician for SLD assessment by the principal of the school with the recommendations of the screening committee endorsed.

22.3. Diagnosis: The diagnosis will require a team approach involving a pediatrician and clinical or rehabilitation psychologist. This would involve three steps:

- (i) Step 1- Assessment of paediatrician: The paediatrician will do the initial assessment. This will involve a detailed neurological examination including vision and hearing assessment. It has to be ensured that the child has normal visual acuity and hearing before proceeding to next step.
- (ii) Step 2: IQ Assessment: Child/ clinical psychologist will do the IQ assessment using MISIC or WISC-III. If the IQ is determined to be >85, then step 3 will be applied.
- (iii) Step 3- SLD Assessment: This would involve application of specific psychometric tests for diagnosing SLD and giving it a severity scale.

22.4. Diagnostic Tool - National Institute for Mental Health and Neurosciences (NIMHANS) battery shall be applied for diagnostic test for SLD.

22.5. Medical Authority: The Medical Superintendent or Chief Medical Officer or Civil Surgeon or any other equivalent authority as notified by the State Government shall be head the certification authority. The medical authority will comprise of:

- The Medical Superintendent or Chief Medical Officer or Civil Surgeon or any other equivalent authority as notified by the State Government
- Pediatrician or Pediatric Neurologist (where available)
- Clinical or Rehabilitation Psychologist
- Occupational therapist or Special Educator or Teacher trained for assessment of SLD.

22.6. Validity of Certificate: The certification will be done for children aged eight years and above only. The child will have to undergo repeat certification at the age of 14 years and at the age of 18 years. The certificate issued at 18 years will be valid life-long.

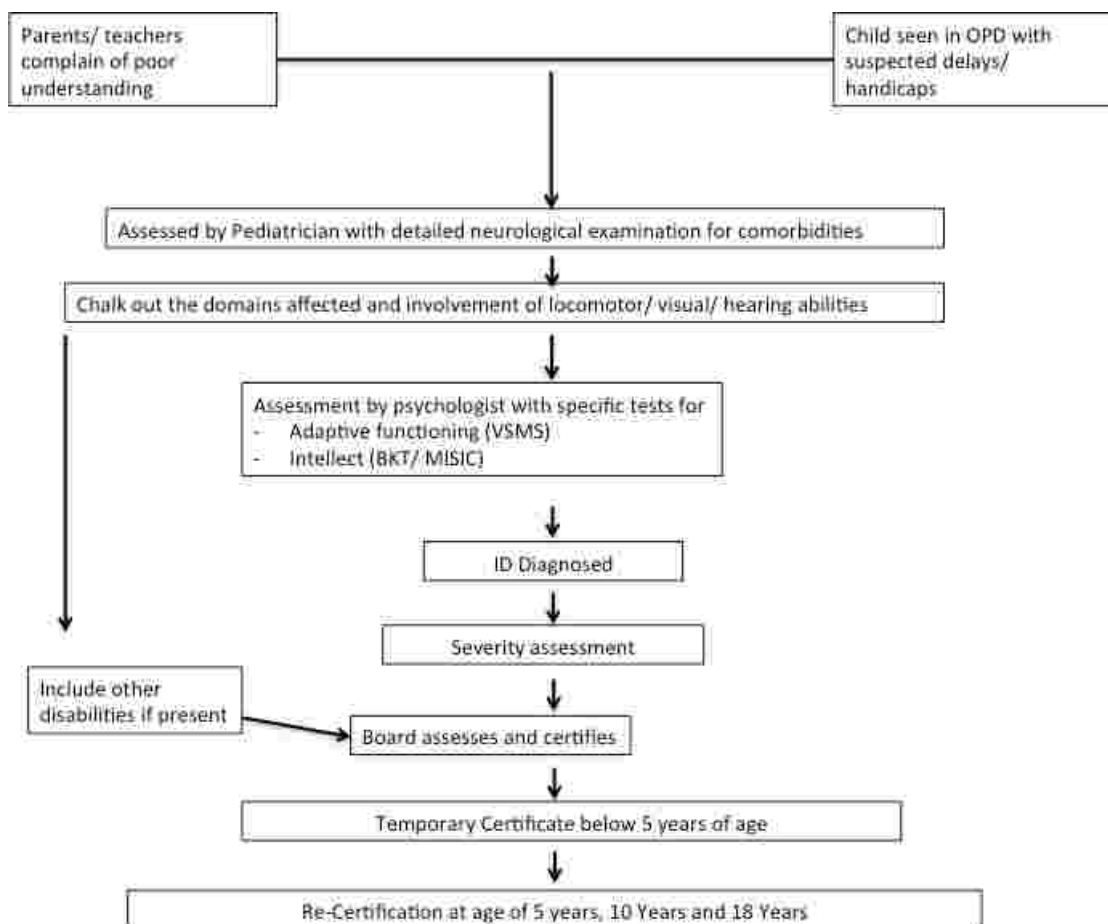

Figure 1. The suggested flow for identification and certification of Children with suspected Intellectual Disability

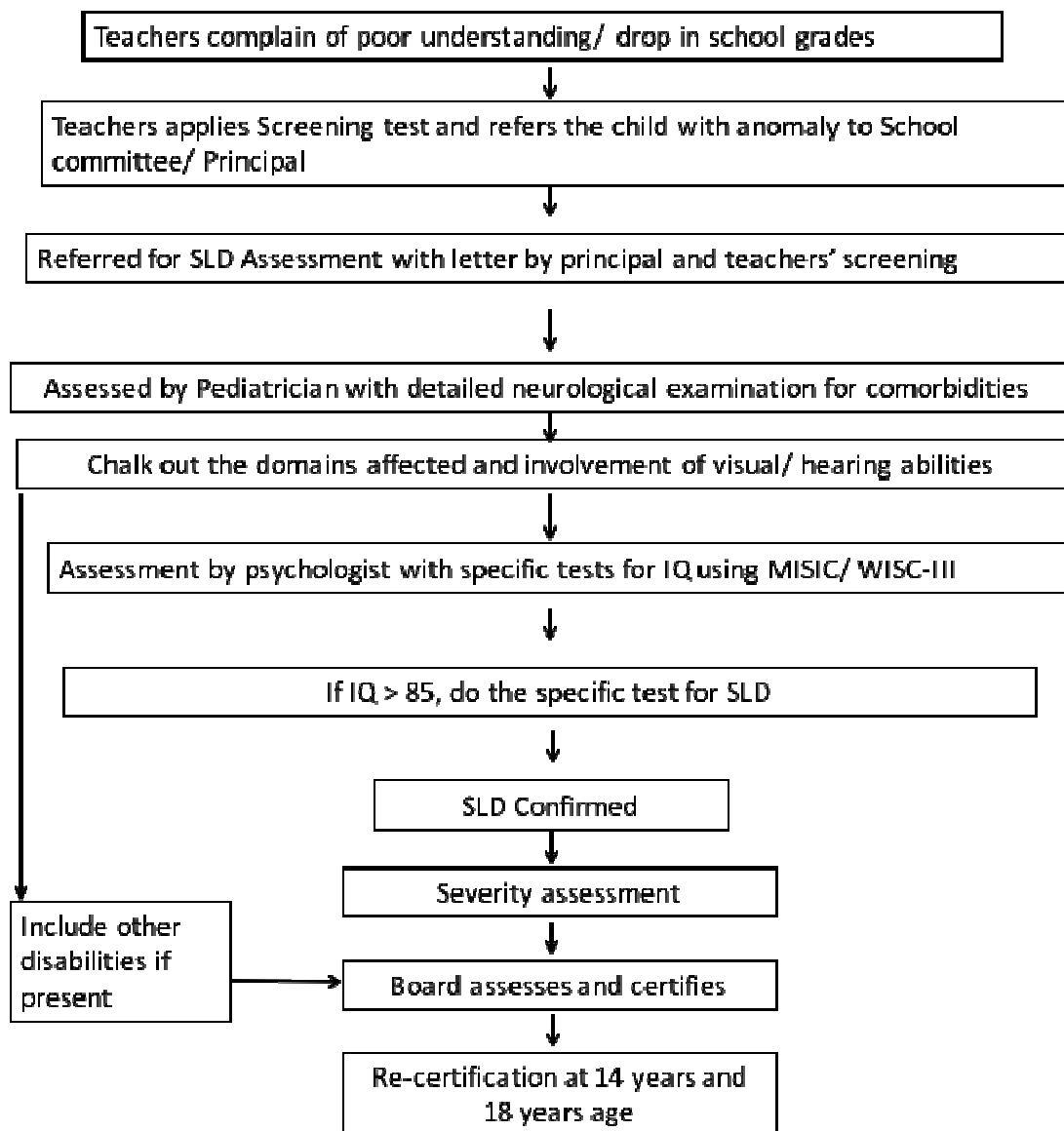

Figure 2. The suggested flow for identification and certification of Children with suspected Specific Learning Disability.

V. MENTAL ILLNESS

23.1. Definition: "mental illness" means a substantial disorder of thinking, mood, perception, orientation or memory that grossly impairs judgment, behaviour, capacity to recognise reality or ability to meet the ordinary demands of life, but does not include retardation which is a condition of arrested or incomplete development of mind of a person, specially characterised by subnormality of intelligence.

23.2. The examination process will consist of components as required namely, clinical assessment, IDEAS scale and/or IQ assessment.

23.3. Indian Disability Evaluation and Assessment Scale (IDEAS) administration (see **Appendix IV**) is to be used for mental illness.

23.4. In some cases where there is suspicion of intellectual deficits or additional intellectual evaluation is required for any reason, Standardised IQ test may be carried out. Categories on IQ score will be:

- | | | |
|-------|-----------------------------|--|
| (i) | Mild Mental Disabilities: | The range of 50 to 69 (standardised IQ test) is indicative of mild disability. |
| (ii) | Moderate Mental Disability: | The IQ is in the range of 35 to 49 |
| (iii) | Severe Mental Disability: | The IQ is in the range of 20 to 34. |
| (iv) | Profound Mental Disability: | The IQ in this category estimated to be under 20. |

23.5. In cases where the mental behavioural condition requires only IDEAS, then only IDEAS can be administered and degree of disability certified.

23.6. In cases where the mental behavioural condition requires only IQ, then a standardised IQ test shall be used to certify degree of disability.

23.7. In some cases, only one test may not estimate disability comprehensively. Such a person may have borderline or normal score on one test with disability score on the other. In such cases both IQ and IDEAS shall be used, the score indicating more severe disability should be the degree of disability for that person.

24. Medical Authority: The Medical Superintendent or Chief Medical Officer or Civil Surgeon or any other equivalent authority as notified by the State Government shall be head of the certification authority with the following two other members:-

- (a) Psychiatrist for clinical assessment,
- (b) Trained psychologist to administer IQ tests.

VI. DISABILITY CAUSED DUE TO CHRONIC NEUROLOGICAL CONDITIONS

25.1. Definition:

Chronic neurological conditions, such as—

- (i) "multiple sclerosis" means an inflammatory, nervous system disease in which the myelin sheaths around the axons of nerve cells of the brain and spinal cord are damaged, leading to demyelination and affecting the ability of nerve cells in the brain and spinal cord to communicate with each other;
- (ii) "parkinson's disease" means a progressive disease of the nervous system marked by tremor, muscular rigidity, and slow, imprecise movement, chiefly affecting middle-aged and elderly people associated with degeneration of the basal ganglia of the brain and a deficiency of the neurotransmitter dopamine.

25.2. The disability caused due to chronic neurological conditions such as multiple sclerosis, parkinsons disease is multi dimensional involving manifestation in muscular skeleton system and also psycho social behaviour. The disability in musculo-skeletal system on account of these conditions shall be assessed in terms of Section E (para 10-10.8 of Annexure II) of these guidelines relating to assessment of locomotor disability due to chronic neurological conditions and the psychosocial disability (mental illness) shall be assessed by using the IDEAS as at Appendix IV. Comprehensive disability on account of these conditions shall then be calculated by using the formula $a + \frac{b(90-a)}{90}$.

Where "a" will be the higher score and

And "b" will be the lower score. However, the maximum total percentage of multiple disabilities shall not exceed 100%.

25.3. Neurological conditions which are reversible and without sequel are not certifiable. Only neurological conditions which are permanent are certifiable. Permanent disability certificate can be issued in irreversible/progressive cases. If needed in specific cases, a re-evaluation of disability can be done after a period of one year.

25.4. The disability certificate shall mention Chronic Neurological Conditions (name of disease).

25.5. Medical Authority: The Medical Superintendent or Chief Medical Officer or Civil Surgeon or any other equivalent authority as notified by the State Government shall be the head of the certification authority with the following two other members:-

- (a) Pediatrics for childhood chronic neurological conditions/psychiatrist for mental illness due to chronic neurological conditions/neurologist for chronic neurological conditions without mental illness
- (b) Specialist for certifying locomotor disability
- (c) Trained psychologist (clinical or rehabilitation) to administer IQ test

25.6. Standardized IQ test may be carried out if required. Categories on IQ score will be:

- (a) Mild Disability: The range of 50 to 69 (standardized IQ test) is indicative of mild disability.
- (b) Moderate Disability: The IQ is in the range of 35 to 49.
- (c) Severe Disability: The IQ is usually in the range of 20 to 34.
- (d) Profound Disability: The IQ in this category estimated is to be lesser than 20.

25.7. In cases where the chronic neurological condition requires only IDEAS, then only IDEAS can be administered and degree of disability certified.

25.8. In cases where the chronic neurological condition requires only IQ, then a standardized IQ test should be used to certify degree of disability.

25.9. In some cases, only one test may not estimate disability comprehensively. Such a person may have borderline score on one test with marked disability score on the other. In such cases both IQ and IDEAS shall be used. The score indicating more severe disability shall be the degree of disability for that person.

VII. DISABILITY CAUSED DUE TO BLOOD DISORDER

26.1. Definition.- Blood disorder in relation to —

- (i) "sickle cell disease" means a hemolytic disorder characterised by chronic anemia, painful events, and various complications due to associated tissue and organ damage; "hemolytic" refers to the destruction of the cell membrane of red blood cells resulting in the release of hemoglobin.
- (ii) "thalassemia" means a group of inherited disorders characterised by reduced or absent amounts of haemoglobin.
- (iii) "haemophilia" means an inheritable disease, usually affecting only male but transmitted by women to their male children, characterised by loss or impairment of the normal clotting ability of blood so that a minor wound may result in fatal bleeding;

26.2. Type of disability certificate - The process of evaluation shall be dynamic and to be reviewed periodically at least one year interval, as these diseases are progressive in nature. However, in patients with severe disability with score above 80%, permanent certificate shall be issued subject to proof of survival.

26.3. Medical Authority – Medical Authority for certification and evaluation of disability due to blood disorder shall comprise of the following:-

- (a) Chief District Medical Officer or the Chief Medical Officer of the hospital – Chairperson
- (b) General physician or paediatrician as the case may be
- (c) Orthopaedic surgeon or PMR expert
- (d) In case specialities sequel relating to visual abnormality, hearing problem, cerebral dysfunction, respective specialist.

27. Sickle Cell Disease

27.1. The clinical syndromes resulting from disorders of hemoglobin synthesis are referred to as hemoglobinopathies. They are grouped in three main categories:

- (a) Those owing to structural variants of hemoglobin, such as Sickle cell disease (HbS).
- (b) Those owing to the failure to synthesize one or more of the globin chains of hemoglobin at normal rate, as in the Thalassemias.
- (c) Those owing to the failure to complete the normal neonatal switch from fetal hemoglobin (Hb F) to adult hemoglobin (Hb A). The third category comprises a group of disorders referred to as hereditary presence of fetal hemoglobin (HPFH).

27.2. Individual can have a combination of two or more of these abnormalities.

28. STRUCTURE VARIANTS:

28.1. Alteration in the structure of hemoglobin are usually brought about by point mutations affecting one or in some cases two or more bases coding for amino acids of the globin chains. In HbS such a point mutation is caused by the substitution of valine for glutamic acid in position 6 of β globin chain.

28.2. Hemoglobin variants of clinical significance or genetic significance (e.g. Hbs S, C, D^{punjab}, E and O^{arab}) are readily detectable by electrophoretic and chromatographic techniques.

29. Hb S

29.1. The term “sickle cell disease” (SCD) encompasses both homozygous and the compound heterozygous states that lead to the symptomatic disease as a result of formation of sickle cell red cell, due to presence of Hb S.

29.2. The homozygous state or sickle cell anemia cause both haemolysis and also reduced oxygen affinity of HbS. Sickle cell anemias refers to specifically to those Individuals having homozygous for the sickle cell disease (HbSS), compound heterozygous (HbS/ β^0) thalassaemia.

29.3. The main clinical disability arises from repeated episodes of vaso- occlusive events (called painful crisis), organ dysfunction, impairment of vision, hearing, anemia, bone disease, pulmonary complications, skin ulcerations, gall bladder stones and psychological problems.

29.4. Main problem occurs because of easy deformability of RBC under stress (sickling), hypoxia or infection, and RBC becomes SICKLE SHAPE hence this name.

29.5. The clinical severity of sickle cell anemia is extremely variable. It is partly due to the modifying factors such as interaction with α Thalassemia or synthesis of HbF and partly to socioeconomic conditions and other factors that influence general health.

29.6. Sickle cell trait (β genotype AS), heterozygous state, is not associated with hematological abnormalities. In this group sickling occurs at very high altitude and low oxygen pressure.

30. Other forms of sickle cell disease

- (a) Sickle cell/HbC disease: Usually associated with milder form of sickle cell disease.
- (b) Sickle β Thalassemia: Gives rise mild sickling disorder.
- (c) Interaction of HbS with HbD^{Punjab}, or HbO^{Arab} or HbO^{Los Angeles} accompanies with severe sickle cell disease.
- (d) Other sickling hemoglobin

31. Detection and Diagnosis of Hemoglobinopathies: - (see Appendix V)

Simple tests are easily available at district hospital like Hb estimation, peripheral blood film examination after adding sodium metasulite or without it and confirmation by Hb electrophoresis by HPLC from any reference lab or in district hospital.

32.1. Clinical Presentation

In SCD the disability changes over time and therefore shall be measured longitudinally. It is a chronic disease may lead to disability as a result of the primary condition as well as due to complications such as pain crisis, acute chest syndrome, splenic sequestration crisis and rarely even aplastic crises which is due to Parvo B19.

32.2. Fever

Mandatory routine Pneumococcal vaccination and penicillin prophylaxis have reduced the risk of mortality for SCD children. All children with SCD who have fever ($>38.5^{\circ}\text{C}$ or 101°F) or /and other signs of infection (chills, lethargy, irritability, poor feeding, vomiting) should be assessed promptly.

32.3. Pain

This is common in all patients with SCD, it may manifest as dactylitis (“hand-foot syndrome”), vasoocclusive pain may involve the limbs, abdominal viscera, ribs, sternum, vertebrae etc. Pain episodes limit participation in the school, activities of daily living, and social events. Various studies have confirmed the association of between pain and activity limitation. Patients with sickle cell anaemia who had frequent (three or more episodes per year) painful crisis, found to have poor quality of life. Recurrent skeletal disease due to repeated bone infarction, avascular necrosis of femoral head, and decreased bone density with vertebral disease leading to chronic back pain and nutritional deficiencies are some of the complications of the SCD that can affect the mobility.

Pain relief needs to be appropriately done, and includes good hydration along with NSAIDS and even opioids may be needed.

32.4. Acute chest syndrome (ACS)

This is an acute illness characterized by fever and respiratory symptoms, accompanied with a new pulmonary infiltrate on a chest x ray. Even though the ACS usually is self-limited, it can present with or result in respiratory failure.

Simple transfusions (or rarely exchange transfusions,) decrease the proportion of sickle red cells.

32.5. Strokes and transient ischemic attacks (TIAs)

The biggest risk of permanent impairment and disability for individuals with SCD is cognitive and psychomotor impairment secondary to a stroke. Silent cerebral infarcts can cause specific cognitive deficits, notably in attention and executive function which are critical for successful academic performance. Language deficits, unrelated to CVA, have been reported among children with SCD. This could lead to the communication problems in school and the workplace.

Mobility impairment can occur among children as a result of cerebral palsy (which can result from stroke), stroke, and other aetiologies.

This is a serious condition and such patients should be referred to a higher center to receive evaluation and required management. Patients who have suffered strokes, TIAs etc. will need transcranial Doppler (TCD), computerized axial tomography, MRI, or MRI with angiography. Comprehensive management of SCD requires a multi-specialty team, especially for young children with these complications.

33. Other complications:

Rare complications include leg ulcers, pulmonary hypertension, avascular necrosis head of femur, psychosocial issues etc. At least an annual review by a hematologist will be necessary for these children, they will need to transit to adult care for further management as they grow older. Some patients may benefit from allogeneic hematopoietic stem cell transplant. Sickle cell disease transplant indications are very selective, due to the risks of morbidity associated with the transplant procedure.

34.1. Indications for allogeneic Hematopoietic stem cell transplant (HSCT) for sickle cell disease:

- (a) Stroke or central nervous system event lasting longer than 24 hours, acute chest syndrome with recurrent hospitalizations or previous exchange transfusions.
- (b) Recurrent vaso-occlusive pain (more than 2 episodes per year over several years) or recurrent priapism.
- (c) Impaired neuropsychological function with abnormal cerebral MRI scan
- (d) Stage I or II sickle lung disease
- (e) Sickle nephropathy (moderate or severe proteinuria or a glomerular filtration rate 30 to 50% of the predicted normal value)
- (f) Bilateral proliferative retinopathy with major visual impairment in at least one eye
- (g) Osteonecrosis of multiple joint
- (h) Red-cell allo-immunization during long-term transfusion therapy

34.2. Transfusions are needed in only special indications. If transfusions needed, then a pre transfusion extended red cell typing is required [Rh Sub group (Cc, Ee), Kell, Kidd, S/s] as these patients frequently develop delayed Hemolytic Transfusion Reaction (30% cases) and allo- immunization. Children receiving regular transfusions will need to have serum ferritin monitoring and chelation therapy.

34.3. The aim of transfusions to reduce Hb S levels to below 30 % prevent strokes in children with high central nervous system blood flow [evidence from the Stroke Prevention Trial in Sickle Cell Anemia (STOP I)].

34.4. Prevention of complications can be achieved by prescribing Hydroxyurea and judicious use of blood transfusions. Hydroxyurea decreases crises in patients with severe sickle cell disease.

34.5. Whereas those with sickle cell trait (HbAS), HbS/β⁺, or HbSC typically have mild to moderate symptoms.

35. The international classification of functions disability and health (ICF), distinguishes functional and structural impairments from limitations in personal activities and restriction on social participation. The disability changes over time hence it should be measured longitudinally.

36. Severity Score

- 0- homozygous sickle cell disease but asymptomatic-but has got mild pallor (HCT 30) and splenohepatomegaly and diagnosis confirmed by Hb electrophoresis
1. Sickle cell anemia such as (HbSS), compound heterozygous (HbS/β⁰) thalassaemia, HbSD, and HbO^{arab}, anaemia that is severe and chronic, with persistent haemocrit of 26% or less, and symptomatic, requiring blood transfusions to maintain the HbS level ≤ 30% and **TRANSFUSION DEPENDANT and symptomatic as per New York Heart Association (NYHA) more than class 2**
2. **Above plus** Painful crisis due to blood clots in blood vessels at least three times in the past five months (vaso-occlusive crisis or thrombotic crisis).
3. **Above plus Hospitalization beyond that of emergency care at least three times in the past 12 months** (could be due to aplastic episodes, haemolytic crisis, strokes, heart problems, kidney failure or pneumonia)

- *4. **Above plus Functional impairment** caused by sickle cells that meet another disability listing due to avascular necrosis, osteomyelitis, and bone infarction of multiple joints, stroke and transient Ischemic Attack (TIA), leg ulcers. –should be referred to multidisability board
5. Above plus Permanent Loss of spleen function or chronic hypersplenism with recurrent infections(more than 3 in last 6 months)
6. Above plus Complications like impaired neuropsychological function with abnormal cerebral MRI scan, sickle nephropathy, sickle cell lung disease, bilateral proliferative retinopathy leading to loss of vision and chronic liver disease.
7. Above plus Impaired cardiac function due to end organ damage measured by functional ECHO Cardiography
8. Above plus Sickle cell anaemia with BT associated complications due to infections like HBV, CMIV, HIV, HBC etc.

At level	Disability should be
0, 1	< 40%
2	40-50%
3	51-60%
4	61-65%
5	66-70%
6	71-75%
7	76-80%
8	81-85%

37. Thalassemia

37.1. Thalassaemia refers to group of blood diseases characterized by decreased or absent synthesis of globin chains. Most thalassaemia are inherited as recessive traits. From clinical point of view most relevant types are α and β thalassaemias. Currently based on their clinical severity and transfusion requirement, these thalassaemia syndromes can be classified phenotypically into two main groups; transfusion dependent thalassaemias (TDTs) and Non-transfusion dependent thalassaemias (NTDTs).

37.2. Screening is based on estimation of Hemoglobin (Hb) by digital Hemoglobinometer and NESTROFT (Naked eye single tube osmotic fragility test) as the primary screening test, followed by Complete Blood Counts (CBC) and HPLC test, for the screen positive cases. Serum Ferritin is done in required cases to confirm concomitant iron deficiency anemia in suspected thalassemia carriers.

37.3. The guiding elements of National Health Mission (NHM) Guidelines on Hemoglobinopathies are-

- (1) Haemoglobinopathies are genetic disorders with an autosomal recessive inheritance implying that
 - (a) They are equally prevalent in males and females
 - (b) Have a 'carrier' and 'disease' state
 - (c) The abnormal gene is passed on from one generation to another
- (2) The carrier state refers to a person carrying only one abnormal gene. Such individuals do not have any disease and clinically have no symptoms,
- (3) The disease state occurs when an individual's both genes are abnormal, one abnormal gene being inherited from each of the parents.
- (4) A couple where both the partners are carriers of an abnormal gene (mutated gene)
 - (a) have a 25% risk in each pregnancy of giving birth to a child with disease state.
 - (b) have 25% chance in every pregnancy of having a 'normal' child.
 - (c) have a 50% chance in each pregnancy to give birth to a 'carrier' child.

Thus, a carrier couple can have 'normal', 'carrier' or 'disease' affected children.

- (5) Thalassemia Major, and Thalassemia Intermedia are the major disorders that require lifelong management and are to be considered for prevention.
- (6) Untreated Thalassemia Major is invariably fatal by 2-5 years of age. Commonly Thalassemia Major (TM) is managed by regular blood transfusions (Packed Red Blood Cells) and iron chelation therapy. Availability of leuko-depleted packed red blood cells (pRBC) and iron chelators are to be ensured for adequate management along with facilities for regular monitoring. Adequately treated patients can live a fulfilling life.
- (7) It is possible to know whether the child to be born will be affected by disease, or be a carrier or normal by detecting the mutations of both parents in the fetal tissue. The process is called Prenatal Diagnosis (PND). Thalassemia Major is a severe and life threatening disease, hence, termination of pregnancy is permitted under Indian laws.
- (8) Newborn screening can detect abnormal hemoglobin variants. On the other hand, thalassemia major is difficult to detect by newborn screening and can be detected hematologically mostly after 3-6 months of age and confirmed at one year of age.
- (9) Carrier state is asymptomatic, but can be detected by relatively simple blood tests, opening up the possibility of controlling hemoglobinopathies by preventing birth of affected children.
- (10) Cost effective population screening programmes are possible for detection of carriers, as low cost screening tests with high negative predictive value are available for detection of carriers of β -thalassemia.

37.4. DETECTION AND DIAGNOSIS OF Thalassemia-Appendix VI

- (a) -Complete Blood Counts (CBC)
- (b) Severe anemia with microcytic hypochromic red cell indices (Hb<7g/dl; MCV: 50-70fl; MCH: 12-20pg;)
- (c) Peripheral blood smears:
- (d) RBCs showing anisopoikilocytosis (tear drop cells, target cells), microcytosis hypochromia, and nucleated red cells markedly increased in relation to degree of anemia

(A) Hemoglobin (HPLC),

HPLC pattern in β -thalassemia: HbA : 0-30% HbF : 70-100% HbA2 : 2-5%

(B) Normal Values:

Hb: 12-17 gm/dl, MCV: 80-100 fl, MCH:27-32 pg, Normocytic Normochromic

HbA: 96-98%, HbF: <2%, HbA2: 2.3-3.3%

(C) Transfusion Regimen: Pre-transfusion Hemoglobin (Hb) should be kept between 9- 10.5 g/dl.

The frequency of transfusions varies from every 2-4 weeks depending on the age, weight of child and other factors.

(D) Evaluation of Iron Overload:

- (i) Serum Ferritin: Serum ferritin reflects the overall iron stores in the body tissues.
- (ii) MRI of liver and heart
- (iii) Liver Biopsy

The serum ferritin levels shall be assessed after 10 to 15 transfusions and chelation therapy should be initiated when the serum ferritin value is more than 1000 μ g/L.

Serum ferritin and Echocardiography should be made available at most of district hospital.

37.5. COMPLICATIONS OF IRON OVERLOAD, MULTIPLE TRANSFUSION AND INDICATIONS OF SPLENECTOMY

- (a) Even with adequate iron chelation patients may go on to develop complications. Iron overload results in toxicity to the heart, liver, and harms the endocrine system- affecting growth and development.
- (b) It can even result in skeletal and bone mineralization problems.
- (c) The patients may be affected by transfusion transmitted diseases like hepatitis B, C or HIV.
- (d) Toxicity from iron chelation medicines, if occurs may also need to be managed.
- (e) Therefore, a multi-specialist team including a pediatrician, cardiologist, gastroenterologist, and endocrinologist are necessary.
- (f) Psychological counseling and support are needed to deal with the consequences of a chronic disease.
- (g) Splenectomy is needed only in few cases where hypersplenism is symptomatic and BT requirement exceeds >250 CC of packed cell RBC/kg/year requirement. Splenectomy is associated with many late complications.

38. Scoring system for assessment of disability

- (a) Mild anemia refractory to iron supplementation, and microcytic hypochromic with hepatosplenomegaly and confirmed by Hb electrophoresis but asymptomatic and no BT# requirement
- (b) Thalassaemia Major with monthly BT# requirement but Haemoglobin maintained at 10 –should receive some benefit like time out, special leave, social security and free treatment-TRANFUSION DEPENDANT and exertional dyspnoea on walking few yards more than class 2 as per NYHA and AHA
- (c) Above plus Thal-major with monthly BT# with signs of bone marrow hyperplasia and osteoporosis decided by bone DEXA scan
- (d) Note at this stage should be seen by mutidisability board and should be seen by orthopedician.
- (e) above plus Iron chelator requirement osteoporosis and Serum ferritin less than 1000ng/ml
- (f) Thal major as in level 4 plus with Bimonthly BT# requirement and all the above
- (g) 6.Thal major > than bimonthly BT requirement with features of hypersplenism and more than 250 ML packed cell transfusion/Kg per year plus features of level 5
- (h) 7. Thal major with splenectomy with infection and plus features as in level 6
- (i) Thal major with features as above at level 7 plus haemosiderosis and serum ferritin level > 1000ng/ml and with multi organ failure decided by Echocardiogram, LFT and GTT
- (j) Th major with features at level 8 plus with BT associated infections like HBV, CMIV, HIV, HBC etc

38.1. DISABILITY GRADING

- At level 1 -< 40%
- At level 2 - 41-50%
- At level 3 -51-60%
- At level 4 -61-65%
- At level 5 -66-70%
- At level 6- 71-75%
- At level 7 -76-79%
- At level 8 -80-85%
- At level 9 ->85%

38.2. In nutshell- when diagnosis of Thalassemia major confirmed by appropriate clinical examination and laboratory tests as specified above and has progressive pallor with Hb persistently low ie <7gm% and have failure to thrive and require regular BT to maintain Hb above 10 shall be entry point for disability eligibility and with passage of time, as and when new complications develops disability shall be reassessed as mentioned above and higher score should be awarded.

BT principles

- i) should be from voluntary donor, matched for major blood group like ABO and Rh plus C,E and kell preferably
- ii) Should be leucodepleted
- iii) screened for HIv, hepatitis B and C
- iv) PCV should be around 70% in transfused blood
- v) transfused volume should be 12-15ml.kg over 3-4 hours
- vi) should be monitored for febrile reaction
- vii) should not be more than one week old
- viii) should have CPD 1 as anticoagulant
- ix) washed RBC or irradiated RDC or RBC obtained by apheresis are better and desirable

39. Haemophilia**39.1. What is Haemophilia:**

- (a) Haemophilia is an X-linked congenital bleeding disorder caused by a deficiency of coagulation factor VIII (FVIII) (in hemophilia A) or factor IX (FIX) (in hemophilia B).
- (b) The deficiency is the result of mutations of the respective clotting factor genes.
- (c) Hemophilia has an estimated frequency of approximately one in 10,000 births.
- (d) Estimations based on the WFH's annual global surveys indicate that the number of people with hemophilia in the world is approximately 4,00,000
- (e) Hemophilia A is more common than hemophilia B, representing 80–85% of the total hemophilia population.
- (f) Hemophilia generally affects males on the maternal side. However, both F8 and F9 genes are prone to new mutations, and as many as 1/3 of all cases are the result of spontaneous mutation where there is no prior family history
- (g) Accurate diagnosis of hemophilia is essential to inform appropriate management.
- (h) Hemophilia should be suspected in patients presenting with a history of:
 - (i) Easy bruising in early childhood

- (ii) “spontaneous” bleeding (bleeding for no apparent/known reason), particularly into the joints, muscles, and soft tissues or brain
- (iii) Excessive bleeding following trauma or surgery
- (i) A family history of bleeding is obtained in about two-thirds of all patients.
- (j) A definitive diagnosis depends on factor assay to demonstrate deficiency of Factor VIII or Factor IX.
- (k) But disease can be suspected with family history, male child with echymosis or bleed without any obvious or trivial trauma and abnormal activated partial thromboplastin time(aPTT) and normal platelet count and Prothombin time

39.2. Bleeding manifestations

The characteristic phenotype in hemophilia is the bleeding tendency.

- (a) Some patients may not bleed throughout life.
- (b) Patients with mild hemophilia may not bleed excessively until they experience trauma or surgery.
- (c) The severity of bleeding in hemophilia is generally correlated with the clotting factor level
- (d) Most bleeding occurs internally into the joints or muscles
- (e) Some bleeds can be life-threatening and require immediate treatment

39.3. Eligibility for certification

- (a) History (including family history) especially males being affected and females are spared
- (b) Review of previous medical records
- (c) Physical examination
- (d) Baseline coagulation profile (prothrombin time, partial thromboplastin time and thrombin time)
- (e) Factor assay (if available)

39.4. Confirmation of diagnosis individual factor assay from recognized laboratory shall be made available (**Appendix VII**)

39.5. Disability grading shall be as follows:-

Severity of Hemophilia as per Individual factor concentration

level	Percentage of normal factor activity in blood	Number of international units (IU) per milliliter (ml) of whole blood	Clinical presentation
Normal range	50-150%	0.50-1.5IU	
Mild Hemophilia	5-40%	0.05-0.40 IU	Bleed during a major injury/surgery Do not bleed most often/may never bleed
Moderate Hemophilia	1-5%	0.01-0.05 IU	Bleed less frequently(once/month) May bleed for long after surgery Spontaneous bleeds rare
Severe Hemophilia	<1%	<0.01IU	Frequent bleeds into muscles/joints May bleed one to two times per week

Disability grading for Hemophila

Disability score	Percentage of normal factor activity in blood	Clinical severity	
10—20%	>-5%	Asymptomatic but family history is positive and limitation of physical contact sport advised and abnormal aPTT	
21-39%	1-5%	Above plus occasional spontaneous bleed	
40%-50% *	<1%	Above plus symptomatic with 2 bleeds in joints with limitation of full movement-need to be assessed by orthopedician/physiatrist	
51-60%*	<1%	Above plus bleeds at least 3 times in last 5 months and contracture in one joint	
60-79%*	<1%	Above plus intracranial bleed once or limitation/contracture in two joints	
80%-85%*	<1%	Above plus neurological sequel or with compartmental syndrome with Limb weakness	

VIII. MULTIPLE DISABILITIES

40. Multiple Disabilities

40.1. Definition: Multiple Disabilities means a combination of two or more disabilities mentioned below:-

1. Blindness
2. Low-vision
3. Leprosy cured persons
4. Hearing impairment (deaf and hard of hearing)
5. Locomotor disability
6. Dwarfism
7. Intellectual disability
8. Mental illness
9. Autism spectrum disorder
10. Cerebral palsy
11. Muscular dystrophy
12. Chronic neurological conditions
13. Specific learning disabilities
14. Multiple sclerosis
15. Speech and language disability
16. Thalassemia
17. Haemophilia
18. Sickle cell disease
19. Acid Attack victims
20. Parkinson's disease

40.2. Guidelines for Assessment:

40.2.1. The guidelines used for every single disability shall be used for assessment of each disability of a person having multiple disability in the first instance.

40.2.2. Subsequently, in order to arrive at the total percentage of multiple disabilities, the combining formula $a + \frac{b(90-a)}{90}$, shall be used where

- “a” will be the higher score and
 “b” will be the lower score. However, the maximum total percentage of multiple disabilities shall not exceed 100%.

For example, if the percentage of hearing disability is 30% and visual disability is 20%, then by applying the combining formula given above, the total percentage of multiple disabilities will be calculated as follows:-

$$30 + \frac{20(90-30)}{90} = 43\%$$

40.2.3 For certifying more than two disabilities, each disability will be evaluated and the degree of disability will be calculated by the notified Specialists in the area. Based on the score received for each disability, they will be graded from the most severe to the least severe. The formula:

$$a + \frac{b(90-a)}{90}$$

will be successively applied to subsequent disability till the last disability is covered. This calculation is subject to maximum of 100%.

For example a person may have disabilities 1, 2 and 3, the score for 1 is the highest equal to (a); score for the second is equal to (b) (second highest); and score for 3 is (c) the lowest score. According to the above formula:

$$a + \frac{b(90-a)}{90} = x$$

(score of disability 1 and 2 = x)

This (x) will become (a) for the purpose of calculation of disability 3 which is C.

$$x + \frac{c(90-x)}{90} = y$$

(score of disabilities 1, 2 and 3 = y)

Such calculation will continue till the last disability is covered subject to a maximum of 100%.

41. Medical Authority

The certification medical authority for certifying multiple disability shall comprise of the following:-

- The Medical Superintendent or Chief Medical Officer or Civil Surgeon or any other equivalent authority as notified by the State Government – Chairperson
- Specialist required for assessing the disabilities as per the requirement of respective guidelines.

Appendix I

[see paragraph 1.2.3(a)]

Muscle strength grading (Medical Research Council- MRC Scale):

Grade	Description
0	No contraction of muscle being tested
1	Flicker or trace of contraction of muscle being tested
2	Active contraction of the muscle with gravity eliminated
3	Active contraction of the muscle against gravity
4	Active contraction of the muscle against gravity and resistance
5	Normal strength

Muscles Strength HIP										
Muscles Strength KNEE										
Muscles Strength ANKLE & FOOT										

STABILITY COMPONENT (Total Value 90%)

Based on CLINICAL METHOD of Evaluation

1. Standing on both legs 10
2. Standing on affected leg 10
3. Walking on plain surface 10
4. Walking on slope 10
5. Climbing Stairs 10
6. Taking turns 10
7. Squatting on floor 10
8. Kneeling 10
9. Sitting Cross leg 10

Total 90

10% is given for complications like (i) Infection (ii) Deformity (iii) Loss of sensation.

Appendix III

[see paragraph 1.2.4(d)]

Average Normal Range (degrees) at different Joints:

Joint	Movement	Average Normal Range (degrees)
Shoulder	Flexion	0-180
	Extension (hyper)	0-50
	Abduction	0-180
	Adduction	0-50
	Medial (Internal) rotation	0-80
	Lateral (External) rotation	0-90
Elbow	Flexion	0-150
	Extension	0
Forearm	Pronation	0-80
	Supination	0-85
Wrist	Flexion	0-80
	Extension	0-70

	Radial deviation	0-20
	Ulnar deviation	0-50
Thumb CMC	Abduction	0-70
	Flexion	0-15
	Extension	0-20
	Opposition	Tip of thumb to base or tip of fifth digit
Thumb MCP	Flexion	0-50
Thumb IP	Flexion	0-80
Digits 2-5 MCP	Flexion	0-90
	Extension	0-30
PIP	Flexion	0-90
DIP	Flexion	0-90
	Hyperextension	0-10

Joint	Movement	Average Normal Range (degrees)
Hip	Flexion	0-125
	Extension (hyper)	0-15
	Abduction	0-45
	Adduction	0-30
	Lateral (External) rotation	0-45
	Medial (Internal) rotation	0-40
Knee	Flexion	0-135
	Extension (hyper)	0-10
Ankle	Dorsiflexion	0-20
	Plantarflexion	0-50
Ankle/Foot	Inversion	0-35
	Eversion	0-25
	Adduction	0-20
	Abduction	0-10
MTP joints	Flexion	0-30
	Extension	0
IP joints of toes	Flexion	0-50
	Extension	0

Thoracolumbar spine (Back)	Flexion	0-100 (Thoracic = 40, Lumbar = 60)
	Extension	0-60 (Thoracic = 25, Lumbar = 35)

	Lateral flexion	0-30 (Thoracic and Lumbar are almost equal)
	Rotation	0-45 (on either side, left and right)
Neck	Flexion	0-50
	Extension	0-60
	Lateral bending	0-45
	Rotation	0-80

Appendix IV

[see paragraph 23.3 and 25.2]

Indian Disability Evaluation and Assessment Scale (IDEAS)

Indian Disability Evaluation and Assessment Scale (IDEAS) is a scale for measuring and quantifying disability in mental disorders, to be used for assessment of disability related to mental illness, as given below.

Items -

I. **Self Care:** Includes taking care of body hygiene, grooming, health including bathing, toileting, and dressing, eating, and taking care of one's health.

II. **Interpersonal Activities** (Social Relationships): Includes initiating and maintaining interactions with others in contextual and social appropriate manner.

III. **Communication and Understanding:** Includes communication and conversation with others by producing and comprehending spoken/written/non-verbal messages.

IV. **Work:** Three areas are Employment/Housework/ Education Measures on any aspect.

1. **Performing in Work/Job:** Performing in work/employment (paid) employment/self-employment/ family concern or otherwise. Measure ability to perform tasks at employment completely and efficiently and in proper time. Includes seeking employment.
2. **Performing in Housework:** Maintaining household including cooking, caring for other people at home, taking care of belongings etc. Measures ability to take responsibility for and perform household tasks completely and efficiently and in proper time.
3. **Performing in school/college:** Measures performance education related tasks.

Scores for each item:

0- NO disability (none, absent, negligible)

1- MILD disability (slight, low)

2- MODERATE disability (medium, fair)

3- SEVERE disability (high, extreme)

4- PROFOUND disability (total cannot do)

TOTAL SCORE : Add scores of the above 4 items (self-care, interpersonal activities, communication and understanding, and work) and obtain a total score

Weightage for Duration of illness (DOI) :

DOI: < 2 years: score to be added is 1

2-5 years: add 2 .

6-10 years: add 3

> 10 years: add 4

Global Disability -

Total Disability score + DOI score = Global Disability Score Percentages:

0 No Disability	= 0%
1-6 Mild Disability	= < 40 %
7-13 Moderate Disability	= 40 - 70 %
14-19 Severe Disability	= 71-99%
20 Profound Disability	= 100%
Cut off for welfare measures	= 40%

Manual for "IDEAS"

In order to score this instrument, information from all possible sources should be obtained. This will include interview of patient, the care given and case notes when available.

I. SELF CARE: This should be regarded as activity guided by social norms and conventions. The broad areas covered are

- Maintenance of personal hygiene and physical health.
- Eating habits
- Maintenance of personal belongings and living space
- Does s/he look after himself, wash his clothes regularly, take a bath and brush his teeth?
- DOES s/he have regular meals?
- Does s/he take food of right quality and quantity?
- What about her/his table manners?
- Does s/he take care of personal belongings with reasonable standard of cleanliness and orderliness?

0 = **No disability:** Patient's level and pattern of self-care are normal, within the social cultural and economic context.

1 = **Mild:** Mild deterioration in self-care and appearance (not bathing, shaving, changing clothes for the occasion as expected). Does not have adverse consequences such as hazards to her/his health. No embarrassment to family.

2 = **Moderate:** Lack of concern for self-care should be clearly established such as mild deterioration of physical health, obesity, tooth decay & body odours.

3 = **Severe:** Decline in self-care should be marked in all areas. Patient wearing torn clothes would only wash if made to and would only care if told. Evidence of serious hazards to physical health. (Malnutrition, infection, patient unacceptable in public).

4 = **Profound:** Total or near total lack of self-care (Example: risk to physical survival, needs feeding, washing, putting on clothes etc., constant supervision necessary)

II. Inter Personal Activities

Includes patient's response to questions, requests and demands of others, activities or regulating emotions, activities of initiating, maintaining and terminating interactions and activities of engaging in physical intimacy.

Guiding Questions

- What is her/his behaviour with others?
- Is s/he polite?
- Does s/he respond to questions!
- Is s/he able to regulate verbal and physical aggression?
- Is s/he able to act independently in social interactions?
- How does s/he behave with strangers?
- Is s/he able to maintain friendship?
- Does s/he show physical expression of affection and desire?

Scoring

0= **No** : Patient gets along reasonably well with people, personal relationships. No friction in inter-personal relationships.

- 1= **Mild** : Some friction on isolated occasions. Patient known to be nervous or irritable but generally tolerated by others.
- 2= **Moderate**: Factual evidence that pattern of response to people is unhealthy. May be seen on more than few occasions. Could isolate herself/himself from others and avoid company.
- 3= **Severe**: Behaviour in social situations is undesirable and generalized. Causes serious problems in daily living/or work. Patient is socially ostracized.
- 4= **Profound**: Patient in serious and lasting conflict, serious danger to problems of others. Family afraid of potential consequences.

III. Communication and Understanding

Understanding spoken messages as well as written and non-verbal messages and ability to deduce messages in order to communicate with others.

1. Questions

- a. Does s/he avoid talking to people?
- b. When people come home what does s/he do?
- c. Does s/he ever visit others?
- d. Is s/he able to start, maintain and end a conversation?
- e. Does s/he understand body language and emotions of others such as smiling, crying, screaming, etc.,
- f. Does s/he indulge in reading and writing?
- g. Do you encourage her/him to be more sociable?

Scoring:

- 0 = **No disability**: Patient mixes, talks and generally interacts with people as much as can be expected in her/his socio-cultural context. No evidence of avoiding people.
- 1= **Mild**: Patient described as uncommunicative or solitary in social situations. Signs of social anxiety might be reported.
- 2= **Moderate**: A very narrow range of social contacts, evidence of active avoidance of people on some occasions and interference with performance of social rules causes concern to family.
- 3= **Severe**: Evidence of more generalized, active avoidance of contact with people (leave the room when visitors arrive and would not answer the door or phone).
- 4= **Profound**: Hardly has any contacts and actively avoids people nearly all the time. Eg : may lock herself/himself inside the room. Verbal communication is nil or a bare minimum.

IV. Work

This includes employment, housework and educational performance. Score only one category in case of an overlap.

Employment:

Guiding Questions

- a. Is s/he employed/unemployed?
- b. If employed, does s/he go to work regularly?
- c. Does s/he like his job and coping well with it?
- d. Can you rely on her/him financially?
- e. If unemployed, does s/he make efforts to find job?

Scoring:

- 0= **No disability**: Patient goes to work regularly and output and quality of work performance are within acceptable levels for the job.
- 1= **Mild**: Noticeable decline in patient's ability to work, to cope with it and meet the demands of work. May threaten to quit.
- 2= **Moderate**: Declining work performance, frequent absences, lack of concern about all this. Financial difficulties foreseen.
- 3= **Severe**: Marked decline in work performance, disruptive at work, unwilling to adhere to disciplines of work. Threat of losing his job.

4= **Profound**: Has been largely absent from work, termination imminent. Unemployed and making no efforts to find jobs.

In similar ways, **housewives** should be rated on the amount, regularity and efficiency in which tasks in the following areas are completed. Consider the amount of help required completing these. Acquiring daily necessities, making, storing and serving of food, cleaning the house, working with those helping with domestic duties such as maids, cooks etc., looking after possessions and valuable in the house.

Students - Assess a score on performance in school/college, regularity, discipline, interest in future studies, behaviour at the educational institution. Those who had to discontinue education on account of mental disability and unable to continue further should be given a score of 4.

IDEAS SCORING SHEET

ITEMS	0	1	2	3	4
Self care					
Interpersonal Activities					
Communication & Understanding					
Work					
A. TOTAL SCORE					
B. DOI SCORE.					
GLOBAL SCORE (A+B)					

Appendix V

[see paragraph 31]

Screening tests for screening for carriers of haemoglobinopathies for sickle cell cases

NESTROFT Test (Naked Eye Single Tube Red cell Osmotic Fragility Test)

DCIP test (Di-Chlorophenol-Indo-Phenol) Solubility Test



NESTROFT TEST

Nestroft Test: For Beta thalassemia trait, this test has a high specificity and sensitivity and is easy to perform. The positive test has to be followed by a confirmatory test Sensitivity of 91-100%, specificity of 85.47%. Positive predictive value of 66% and negative predictive value of 97- 100%.

Screening protocols for Hemoglobinopathies in community settings and public health facilities Initial screening (1 and 2)

Test tube based Turbidity tests in Community settings (one or more tube tests may be included depending on prevalence)

NESTROFT (For Thalassemia major)

SOLUBILITY TEST (For HbS)

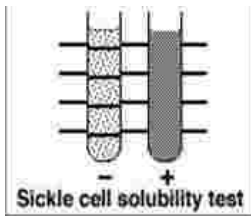

Appendix VI

[see paragraph 37.4]

Test Name Description

Estimation of Hemoglobin in gm % by digital Hemoglobinometer using a finger prick sample in field / screening point (school).

NESTROFT Naked Eye Single Tube Red cell Osmotic Fragility Test in a single tube with a saline concentration of 0.36%. Can be done on finger -prick sample as screening test for selecting samples for Hb HPLC for detection of β

Thalassemia Trait - CBC Complete Blood Counts are obtained by an automated Blood Cell Counter. Used for determination of Hb level and for RBC parameters (RBC, MCV, MCH, MCHC and RDW) for evaluation of type of anemia. MCV and MCH are the most important indices in diagnosis of thalassemiaPS or GBP Microscopic examination of a stained peripheral blood smear (PS) on a glass slide provides a General Blood Picture. Required to evaluate cases mainly of severe anemia and moderate anemia. GBP in thalassemia major and severe TI is quite characteristic and highly supportive of diagnosis.

Reticulocyte count - Reticulocytes (or Retics) are young RBCs identified by staining by supravital stains like New Methylene Blue. They are usually found to be increased in hemolytic anemias when there is destruction of normal population of RBCs. G6PD enzyme levels are normal in young RBCs even in G6PD deficiency thus a falsely normal or high level of G6PD enzyme may be obtained if test done after clinical symptoms have appeared

Solubility test is used as a simple low cost screening test for sickle cell Hemoglobin (HbS) based on the property of insolubility of HbS in a high molarity phosphate buffer solution forming tactoids (water crystals) producing turbid solution. It does not distinguish between heterozygous or homozygous states. HbD and HbG showing similar mobility as HbS on electrophoresis are soluble. False positives are common due to polycythemia and other abnormal hemoglobins and high HbF may result in a 'false negative' test thus should be used only as a screening test. The test is unreliable upto 6 months of age due to high HbF and thus cannot be used for newborn screening

Sickling Test It is a simple functional test for distinguishing Hb S disorders- HbSS; HbS/E; HbS / β 0thal, HbS/ β +thal; HbS/HbD; from other variants having same mobility as HbS. The test is based on 'sickling' of RBCs in reduced oxygenation. There are some other rare variants other than HbS that also produce sickling.

Serum Ferritin by ELISA

At some stage of the diagnostic protocol, it may become important to determine iron status to arrive at diagnosis. It may be necessary to exclude iron deficiency and in carriers of thalassemia and variant hemoglobins or to establish coexistent iron deficiency that may alter hematologic parameters. Normal or increased iron are found in thalassemia. Quantitative assay of serum Ferritin is a cost effective method for establishing iron deficiency.

Hb HPLC The test based on automated High Performance Liquid Chromatography of Hemoglobin to separate different hemoglobin fractions is used for detection of Thalassemia and common hemoglobinopathies.

Appendix VII

[see paragraph 39.4.]

Diagnosis of hemophilia

The majority of patients with hemophilia have a known family history of the condition. However, about one-third of cases occur in the absence of a known family history. Most of these cases without a family history arise due to a spontaneous mutation in the affected gene. Other cases may be due to the affected gene being passed through a long line of female carriers.

If there is no known family history of hemophilia, a series of blood tests can identify which part or protein factor of the blood clotting mechanism is defective if an individual has abnormal bleeding episodes.

Screening Tests

Screening tests are blood tests that show if the blood is clotting properly. Types of screening tests:

The complete blood count in particular the platelet count and bleeding time test should be measured as well as two indices of blood clotting, the prothrombin time (PT) and activated partial thromboplastin time (aPTT). A normal platelet count, normal PT, and a prolonged aPTT are characteristic of hemophilia A and hemophilia B.

Complete Blood Count (CBC)

This common test measures the amount of hemoglobin, the size and number of red blood cells and numbers of different types of white blood cells and platelets found in blood. The CBC is normal in people with hemophilia. However, if a person with hemophilia has unusually heavy bleeding or bleeds for a long time, the hemoglobin and the red blood cell count can be low.

Activated Partial Thromboplastin Time (APTT) Test

This test measures how long it takes for blood to clot. It measures the clotting ability of factors VIII (8), IX (9), XI (11), and XII (12). If any of these clotting factors are too low, it takes longer than normal for the blood to clot. The results of this test will show a longer clotting time among people with hemophilia A or B. In this process of coagulation is stimulated by contact kaolin or collagen or ellagic acid. Normal value is 30-32 seconds and are cheap and available at most of places

Prothrombin Time (PT) Test

This test also measures the time it takes for blood to clot. It measures primarily the clotting ability of factors I (1), II (2), V (5), VII (7), and X (10). If any of these factors are too low, it takes longer than normal for the blood to clot. The results of this test will be normal among most people with hemophilia A and B.

Note these tests are simple, easy to perform and act as screening tests and are available at most of places

Specific tests (factor assay) for the blood clotting factors can then be performed to measure factor VIII or factor IX levels and confirm the diagnosis. Factor assays are required to diagnose and confirm a bleeding disorder. This blood test shows the type of hemophilia and the severity. It is important to know the type and severity in order to create the best treatment plan.

- I. Factor VIII is the protein which is lacking in hemophilia A.
- II. Factor IX is the protein which is lacking in hemophilia B.

[No. 16-09/2014-DD-III]

SHAKUNTALA DOLEY GAMLIN, Secy.

[TO BE PUBLISHED IN THE EXTRAORDINARY PART -I SECTION -I
GAZETTE OF INDIA]

MINISTRY OF SOCIAL JUSTICE AND EMPOWERMENT
DEPARTMENT OF EMPOWERMENT OF PERSONS WITH DISABILITIES

NOTIFICATION

New Delhi- 25th April 2016

Subject: Guidelines for evaluation and assessment of Autism and procedure for certification

No. 16-21/2013-DD-III- Autism has been recognized as one of the disabilities under Section 2 of the National Trust Act, 1999 read with the Persons with Disabilities (Equal Opportunities Protection of Rights and Full Participation) Act, 1995 (PwD Act). The National Trust for the Welfare of Persons with Autism, Cerebral Palsy, Mental Retardation and Multiple Disabilities Act, 1999 provides for the constitution of National Trust for the welfare of this class of persons with disabilities. Thus the guidelines for evaluation of various disabilities and procedure for certification notified by the Ministry on 1.06.2001 covers only the categories of disabilities identified in the PwD Act and do not cover certification of Autism. The State Governments on this reasonable ground are not issuing Disability Certificate to persons with autism.

2. In order to frame guidelines for evaluation and assessment of Autism and procedure for certification, as given in the Ministry of Health and Family Welfare's O.M. (F.No. Z-28020/106/2014-CH-RBSK) dated 9th July 2014 and to recommend appropriate modifications/alternations keeping in view Persons with Disabilities (Equal Opportunities Protection of Rights and Full Participation) Act, 1995, the Ministry of Social Justice & Empowerment, Government of India has developed Guidelines for Assessment of Autism for the purposes of issuance of disability certificate in consultation with Union Ministry of Health and Family Welfare.

3. Definition: Autism Spectrum Disorder is a lifelong neurological condition typically appearing in the first three years of life that is marked by pervasive impairments in the areas of social skills and communication; often associated with hyper-or-hypo-reactivity to sensory input; unusual interest of stereotypical rituals, or behaviours; and may or may not be accompanied by intellectual impairment.

4. For identification of Autism cases the INCLIN tools shall be used. INCLIN Tools for identification of autism cases is at Annexure A.

5. The Indian Scale of Assessment of Autism has been developed which provides the detailed assessment procedure and tools for assessing the extent of disability for persons with autism beyond 6 years of age. The Indian scale for assessment of autism is at **Annexure B**. Certification of disability for persons with autism may be carried out by a Autism Certification Medical Board, duly constituted by the Central Government or the State Government, comprising of members from the following fields:

1. Clinical Psychologist/Rehabilitation Psychologist
2. A Psychiatrist
3. A Paediatrician or General Physician as the case may be

The State Governments are, therefore, requested to constitute the Autism Certification Medical Board immediately.

6. Based on the identification of cases of Autism in terms of INCLIN tools, certification of Autism on the basis of ISAA tools shall be issued. The Proforma for issuance of Certificate of Disability of Persons with Autism shall be as per **Annexure C**. The certificate would be valid for a period of 5 years for those whose disability is temporary and are below the age 18 years. For those who acquire permanent disability, the validity can be shown as "Permanent" in the certificate.

7. The Director General of Health Services, Ministry of Health & Family Welfare shall be the final authority, should there arise any controversy/doubt regarding the interpretation of the definition/classification/evaluation test etc.

Details of the Annexures appended to the guidelines are as under:

List of Annexure

Annexure A	INCLIN diagnostic tools
Annexure B	Indian Scale of Assessment of Autism
Annexure C	Proforma for issuance of Certificate of Disability of Persons with Autism



(Awanish K. Awasthi)
Joint Secretary
File No. 16-21/2013-DD -III

ASD_Tool

UNIQUE ID

**NEURODEVELOPMENTAL DISABILITIES AMONG CHILDREN
IN INDIA: AN INCLEN STUDY****INCLEN Diagnostic Tool for Autism Spectrum Disorder
(INDT-ASD)**

State	
District	
Tehsil	
Village (Cluster)	

Date of Interview	G	D	-	M	M	-	Y	Y
-------------------	---	---	---	---	---	---	---	---

Commencing Time	AM / PM	Hr		Min	
Concluding Time	AM / PM	Hr		Min	

PERSONAL INFORMATION OF THE CHILD

Name of the Child: <i>प्रदेश कुमार</i> _____
Date of Birth: <i>01/01/2007</i> _____ Age: ___ years ___ months
Sex: _____
Complete Address: _____
Phone number: _____
Date of Assessment: _____
Name of the Assessor: <i>प्र. क. क.</i> _____

INSTRUCTIONS FOR EVALUATION

- Primary caregiver must be present with the child
- These behaviors are to be assessed in the context of children of same age
- Explain to parents that the answers should be based on the child's behavior most of the time
- Follow the age directions given along with the question. For questions where no age cut-off is given, they should be asked for all children i.e. all ages (2-9 years)
- Ask the questions verbatim
Question can be repeated if the respondent can not understand
Still, if the respondent cannot understand, give example for the particular behavior;
No further elaboration is allowed
- The questionnaire should be supplemented by observations for the suggestive behavior in the child throughout the assessment.
- Observe the behavior of child during the entire interview to confirm the presence or absence of a particular behavior (First ask, then observe if observation is discrepant, then re ask the question and re-check the observation)
- When there is discrepancy between parental response and your observation, * indicates whether parent report or observation should take precedence, and marked accordingly
asterisk (*)
- When the parent's response is "unsure" your observation of the particular behavior will be given weightage even asterisk (*) is on parental response. In case you are also unable to observe the behavior, and then only mark the response as "Unsure".
- Some criteria have multiple questions. While scoring, consider the criteria fulfilled even if response to any one of the questions is abnormal. For example, the criterion A1a is considered fulfilled if any one of i, ii, iii, or iv is abnormal in the child

SECTION A

	Ask (Tick ✓ in the box if response is based on answer)	Observe (Tick ✓ in the box if response is based on observation)	Encircle the appropriate response	
Ata	<p>i) * For children aged less than 4 years: Does your child usually enjoy being taken in the lap or hugged?</p> <p>For children aged 4 years or more: When your child was a baby/toddler, did he/she enjoy being taken in the lap or hugged?</p> <p style="text-align: right;"><input type="checkbox"/></p>	<p>In children below 4 years age: Response to being touched and cuddled by parent: enjoys/tolerates/squirms/ stiffens/ gets upset/ indifferent</p> <p style="text-align: right;"><input type="checkbox"/></p>	Yes	Unsure
	<p>ii) Does your child usually make eye contact with you or other people? E.g. While playing, asking for things, talking to you.</p> <p style="text-align: right;"><input type="checkbox"/></p>	<p>* Quality of eye contact</p> <p style="text-align: right;"><input type="checkbox"/></p>	Yes	Unsure
	<p>iii) * Does your child usually use various gestures appropriately during social interactions? E.g. Namaste, Salutation, waving bye-bye, hello, touching feet etc. (At least sometimes spontaneously) (use appropriate example as required)</p> <p style="text-align: right;"><input type="checkbox"/></p>	<p>Use of these gestures in response to your greeting and while departing</p> <p style="text-align: right;"><input type="checkbox"/></p>	Yes	Unsure

ASD_Tool

	<p>iv) Does your child usually show appropriate facial expressions according to the situation? <i>E.g. being happy, sad, afraid etc.</i></p> <p><i>[Handwritten notes]</i></p> <p style="text-align: right;"><input type="checkbox"/></p>	<p>* Appropriateness of facial expressions while interacting with parents, with you (stranger), while playing, when given toy/favorite food or when scolded.</p> <p><i>[Handwritten notes]</i></p> <p style="text-align: center;">59</p> <p style="text-align: right;"><input type="checkbox"/></p>	<p>Yes</p>		<p>Unsure</p>
<p>A1b</p>	<p>i) * Does your child usually enjoy the company of other children?</p> <p><i>[Handwritten notes]</i></p> <p style="text-align: right;"><input type="checkbox"/></p>	<p>Child's interaction with other children</p> <p><i>[Handwritten notes]</i></p> <p style="text-align: right;"><input type="checkbox"/></p>	<p>Yes</p>		<p>Unsure</p>
	<p>ii) * For children aged 4 years or more: Does your child have friends of his/her age (In school and neighborhood) with whom he/she loves to chat, share food or play together?</p> <p><i>[Handwritten notes]</i></p> <p style="text-align: right;"><input type="checkbox"/></p>	<p>Quality of child's interaction with other children of his/her age</p> <p><i>[Handwritten notes]</i></p> <p style="text-align: right;"><input type="checkbox"/></p>	<p>Yes</p>		<p>Unsure or NA</p>
	<p>iii) * For children aged 4 years or more: Does your child play mostly with children who are much older or much younger than him/her?</p> <p><i>[Handwritten notes]</i></p> <p style="text-align: right;"><input type="checkbox"/></p>	<p>Quality of child's interaction with other children</p> <p><i>[Handwritten notes]</i></p> <p style="text-align: right;"><input type="checkbox"/></p>	<p>No</p>		<p>Unsure or NA</p>

ASD_Tool

A1c	<p>i) * For children aged less than 4 years: Does/did your child ever point with his/her index finger to bring your attention to show the things that interest him/her? <i>E.g. kite, plane flying in the sky, cow/dog on the road etc.</i></p> <p>For children aged 4 years or more: Does your child usually bring things to show you on his/her own he/she has made painted or new toy/gift?</p> <p style="text-align: right;"><input type="checkbox"/></p>	<p>Observe how the child draws attention toward a toy/object of interest; Look for coordinated pointing</p> <p style="text-align: right;"><input type="checkbox"/></p>	Yes	No	Unsure
	<p>ii) * For children aged 4 years or more, and are able to speak: Does your child talk to you about things he/she likes or has achieved without being asked about them?</p> <p style="text-align: right;"><input type="checkbox"/></p>	<p style="text-align: right;"><input type="checkbox"/></p>	Yes		Unsure Or NA
A1d	<p>i) * Does your child usually prefer to play alone and gets irritated/moves away when his/her sibs or other kids try to play with him/her?</p> <p style="text-align: right;"><input type="checkbox"/></p>	<p>Quality of play activity in a group of children or with siblings</p> <p style="text-align: right;"><input type="checkbox"/></p>	Yes	No	Unsure
	<p>ii) * Does your child play games involving turn taking or rule based with other children properly? <i>E.g. Cricket, Hide and seek/Poppy, Ludo, Snopoo, Ring-a-ring roses etc.</i></p> <p style="text-align: right;"><input type="checkbox"/></p>	<p>Quality of child's involvement in rule-based games or games involving taking turns</p> <p style="text-align: right;"><input type="checkbox"/></p>	Yes	No	Unsure

ASD_Tool

	<p>iii) * Does your child usually share his/her happiness with you or come to you for comfort when hurt or upset?</p> <p><input type="checkbox"/></p>	<p>Sharing happiness or distress with the parents</p> <p><input type="checkbox"/></p>	<p>Yes</p>	<p>Unsure</p>
	<p>iv) * For children aged 4 years or more: Does your child usually share your happiness or try to comfort you when you are upset / sad?</p> <p><input type="checkbox"/></p>	<p>Sharing of parent's happiness or distress by the child</p> <p><input type="checkbox"/></p>	<p>Yes</p>	<p>Unsure or NA</p>
<p>A2a</p>	<p>* Does your child speak normally for his/her age? <i>If the child cannot speak normally: Can he/she communicate with you by using gestures? E.g. pointing with index finger, nodding, shaking head for yes/no etc.</i></p> <p><i>If the child cannot speak at all AND cannot communicate by appropriate gestures, then only mark as "NO".</i></p> <p><i>If the child cannot speak BUT can communicate by appropriate gestures, then mark as "YES".</i></p> <p><input type="checkbox"/></p>	<p>Use of age-appropriate language (words and phrases); Spontaneous use of gestures for communication; *Quality/maturity of pointing (Mature or immature pointing and 'hand over hand' pointing)</p> <p><input type="checkbox"/></p>	<p>Yes</p>	<p>Unsure</p>
<p>A2b/A2c only if child is speaking at 2-3 word sentences level A3/A3c only if the child is speaking at few words level</p>				

<p>A2b</p>	<p>i)* Does your child initiate a conversation with you?</p> <p style="text-align: right;"><input type="checkbox"/></p>	<p>Quality of child's conversation with parents or yourself</p> <p style="text-align: right;"><input type="checkbox"/></p>	<p>Yes</p>	<p>No</p>	<p>Unsure or NA</p>
	<p>ii)* For children aged 4 years or more: Can you have conversation with your child during which he/she not only answers your questions, but also adds something new to continue the conversation?</p> <p style="text-align: right;"><input type="checkbox"/></p>	<p>Quality of child's conversation with parents or yourself</p> <p style="text-align: right;"><input type="checkbox"/></p>	<p>Yes</p>	<p>No</p>	<p>Unsure or NA</p>
<p>A2c</p>	<p>i) Does your child usually repeat words or phrases regardless of meaning (in part or whole) that he/she has heard? <i>E.g. If you say 'coffee' he will also say 'coffee' if you say 'come' he will also say 'come' and if you ask 'what is your name', he/she also says 'what is your name'.</i></p> <p style="text-align: right;"><input type="checkbox"/></p>	<p>* Immediate echolalia (words or phrases)</p> <p style="text-align: right;"><input type="checkbox"/></p>	<p>Yes</p>	<p>No</p>	<p>Unsure or NA</p>
	<p>ii) Does he/she incessantly repeat things/T.V serial dialogue regardless of meaning/ context, whatever he/she has heard later on?</p> <p style="text-align: right;"><input type="checkbox"/></p>	<p>* Delayed echolalia</p> <p style="text-align: right;"><input type="checkbox"/></p>	<p>Yes</p>	<p>No</p>	<p>Unsure or NA</p>

ASD_Tool

	<p>iii) <i>For children aged 4 years or more:</i> Does your child usually use "I for me" and "me for you" incorrectly? <i>E.g. when you ask "do you want milk?" he/she says "yes, you want milk" or "Rohit wants milk" (referring to him self).</i></p>	<p>* Pronoun reversal</p>	<p>Yes</p>	<p>No</p>	<p>Unsure or NA</p>
	<p>iv) <i>For children aged 4 years or more:</i> During conversation does your child often speak 'out of context' or irrelevantly?</p>	<p>Out-of-context speech and neologisms</p>	<p>Yes</p>	<p>No</p>	<p>Unsure or NA</p>
	<p>v) * <i>For children aged 6 years or more:</i> Does your child understand that somebody is making fun of him/her or can he/she understand jokes?</p>	<p>Child's response to an age-appropriate joke</p>	<p>Yes</p>	<p>No</p>	<p>Unsure or NA</p>
<p>A1d</p>	<p>Does your child participate in games like "Pat-a-cake", "Peek-a-boo", "King-a-ring rose", "Akkad bakkud hambe po", "Posam paa", "Chal chameli baag mein" and "Totan ud-mama ud" etc.?</p> <p>Does your child play variable imaginative play with toys like For girls:- kitchen set/ dolls/clay or dough. For boys:- telephone/ toy gun/motor car?</p>	<p>Quality of child's play with toys or other objects Look for any form of variable pretend play</p>	<p>Yes</p>	<p>No</p>	<p>Unsure</p>

ASD_Tool

	<p style="text-align: center;">OR</p> <p>Has your child played different games like "ghat-ghat", "teacher-student" (school-school), "chor-police" etc. with other kids interactively</p> <p style="text-align: right;"><input type="checkbox"/></p>				
<p><i>(May add age appropriate regional examples of variable pretend play as necessary)</i> <i>Note for interviewer: If any one is positive will be marked as "Yes"</i></p>					
<p>A3a</p>	<p>i)* Does your child have excessive interest in odd things/activities which other children do not have? <i>E.g. collecting toffee wrappers, polysthene bugs, piece of string or rope, pulling thread and rubber band etc.</i></p> <p style="text-align: right;"><input type="checkbox"/></p>	<p>Any unusual interests i.e. unusual for child's age</p> <p style="text-align: right;"><input type="checkbox"/></p>	<p>Yes</p>	<p>No</p>	<p>Unsure</p>
	<p>ii)* Does your child have excessive interest in typical things but the interest is so all encompassing that it interferes his/her activities? (Excluding T.V watching)</p> <p><i>(Exclude TV watching)</i></p> <p style="text-align: right;"><input type="checkbox"/></p>	<p>Excessive and all-encompassing interest in activities that are typical for other child his/her age</p> <p style="text-align: right;"><input type="checkbox"/></p>	<p>Yes</p>	<p>No</p>	<p>Unsure</p>

ASD_Tool

	<p>iii)* Does your child like lining or stacking objects/toys excessively? (Excluding blocks)</p> <p style="text-align: right;"><input type="checkbox"/></p>	<p>Excessive lining of objects or toys</p> <p style="text-align: right;"><input type="checkbox"/></p>		No	Unsure
<p>A.3b.</p>	<p>Does your child unreasonably insist on doing things in a particular way and/or become upset if there is any change in the daily routine? <i>E.g. Taking exactly the same route to the school or market, insisting on food being served in the same pattern or sequence etc.</i></p> <p style="text-align: right;"><input type="checkbox"/></p>	<p>Child's insistence on any unusual routines or rituals</p> <p style="text-align: right;"><input type="checkbox"/></p>		No	Unsure
<p>A.3c</p>	<p>i) Does your child keep on repeating any of the followings, like</p> <ul style="list-style-type: none"> • flapping hands, • hand wringing, • toe-walking, • rocking or spinning, • making unusual finger or hand movements near his/her face? <p style="text-align: right;"><input type="checkbox"/></p>	<p>* Any type of motor stereotypes, unusual finger/hand movements near face</p> <p style="text-align: right;"><input type="checkbox"/></p>		No	Unsure
<p><i>Note for interviewer: Ask with demonstration and answer yes if any one of above example is positive</i></p>					

ASD_Tool

	<p>ii) * Does your child have inappropriate fascination with movement? <i>E.g. spinning wheels, opening and closing of doors, electric fan, running water and any other revolving object etc.</i></p> <p style="text-align: right;"><input type="checkbox"/></p>	<p>Child's inappropriate fascination with objects in motion</p> <p style="text-align: right;"><input type="checkbox"/></p>		No	Unsure
A3d	<p>Does your child prefer to play with a particular part of a toy/object rather than the whole toy/object? <i>E.g. wheels of a toy rather than the whole toy</i></p> <p style="text-align: right;"><input type="checkbox"/></p>	<p>* Quality of child's play with different toys and objects</p> <p style="text-align: right;"><input type="checkbox"/></p>		No	Unsure

ASD Tool

SECTION B

Complete this section (1-5) based on responses from section A and further history taking (6-12)

1. No. of criteria fulfilled in A1 of the section A (Social Interaction) 0: Less than two 1: Two or more	<input type="checkbox"/>
2. No. of criteria fulfilled in A2 of the section A (Communication) 0: Nil 1: One or more	<input type="checkbox"/>
3. No. of criteria fulfilled in A3 of the section A (Restricted Interests) 0: Nil 1: One or more	<input type="checkbox"/>
4. Interpretation of questionnaire (1 to 3) 0: No ASD (If response to 2 or more of 1 to 3 is "0") 1: ASD present (If response to 1 is "1" and response to either or both of 2 and 3 is "1")	<input type="checkbox"/>
5. Total number of criteria fulfilled in A1, A2 and A3 together 0: Less than Six 1: Six or more	<input type="checkbox"/>
6. Does / did your child have any of any of the following? 0: No 1: Yes	
A. Significant delay in development of language of the child? (Not spoken single words by 2 years and communicative phrases by 3 years)	<input type="checkbox"/>
B. Difficulty in using language in daily activities or during interaction with other people?	<input type="checkbox"/>
C. Started participating in varieties of pretend play at a later age/Not started pretend play?	<input type="checkbox"/>
D. <u>ANY</u> of the following (mark '1' if any one of the following is 'yes') (Tick (✓) the problems present in the child) - To be separate and indifferent from other children - No/few friends - Difficulty in school (due to behavior or studies) - Less understanding regarding societal norms	<input type="checkbox"/>
7. Did your child have these symptoms before three years? 0: No 1: Yes/Do not know/ Not sure	<input type="checkbox"/>

<p>8. Does the child fulfill <u>all</u> the following criteria for diagnosis of Rett's Disorder?</p> <ul style="list-style-type: none"> • Female Child • Loss of purposeful hand skills between 5-30 months age and development of stereotyped hand wringing, hand washing or hand to mouthing movements • Loss of social engagement early in course during 9-29 months (although often social interaction develops later) • Severely impaired expressive and receptive language development with severe psychomotor retardation <p style="text-align: right;">0: No 1: Yes <input style="float: right;" type="checkbox"/></p>		
<p>9. Does the child fulfill <u>all</u> the following criteria for diagnosis of Childhood Disintegrative Disorder?</p> <ul style="list-style-type: none"> • Normal development till 2 years age, by the presence of age appropriate verbal and nonverbal communication, social relationships, play and adaptive behavior • After 2 years of age, loss of previously acquired milestones (before age 10 years) in 2 or more of the following areas (Tick (✓) the areas in which milestones are lost) <ul style="list-style-type: none"> - Expressive/receptive language - Social skills/Adaptive behavior - Bowel or bladder control - Play skills - Motor skills • Abnormalities of functioning in at least two of the following areas: <ul style="list-style-type: none"> - Qualitative impairment in social interaction - Qualitative impairment in communication - Restricted, repetitive and stereotyped patterns of behavior <p style="text-align: right;">0: No 1: Yes <input style="float: right;" type="checkbox"/></p>		
<p>10. There is no clinically significant delay in any of the following?</p> <ul style="list-style-type: none"> • Language development (single words used by age 2 years, communicative phrase used by age 3 years) • Cognitive Development OR Development of age-appropriate self-help skills • Adaptive behavior (Other than in social interaction) <p style="text-align: right;">0: No 1: Yes <input style="float: right;" type="checkbox"/></p>		
<p>11. Summary assessment of ASD</p> <p>0: No ASD (Response to 4 is "0")</p> <p>1: Autism (Response to ALL of 1 to 7 is "1" and 8,9 is "0") <input style="float: right;" type="checkbox"/></p> <p>2: Asperger's Disorder (Response to 4 is "1", 6D is "1" and 10 is "1")</p> <p>3: PDD-NOS (Response to 4 is "1" and either 5 or 7 or both is "0")</p> <p>4: Rett's Disorder (Response to 4 is "1" and 8 is "1")</p> <p>5: CDD (Response to 4 is "1" and 9 is "1")</p> <p>9: Indeterminate (Criteria not fulfilled, too many unsure responses, could not be tested in appropriate condition)</p>		
<p>12. Can these symptoms be solely explained by Intellectual Disability? <input style="float: right;" type="checkbox"/></p> <p>0: No 1: Yes If yes, refer to TAG review</p>		
<p>13. Additional note and observation during the interview</p>		
Name of the Assessor	Signature of the Assessor	Date of assessment

INDIAN SCALE FOR ASSESSMENT OF AUTISM

Purpose

The purpose of developing an Indian Scale for Assessment of Autism (ISAA) was to assess persons with Autism for issuance of disability certificate

Description of the Scale

Indian Scale for Assessment of Autism is a rating scale comprising of 40 test items grouped under 6 domains:

I. Social Relationship and Reciprocity

Persons with Autism generally remain aloof, socially withdrawn and do not interact with other people. They have difficulty in understanding another person's feelings, such as pain or sorrow. They have problems in maintain eye contact and do not develop age appropriate peer relationships.

II. Emotional Responsiveness

Individuals with Autism do not show the expected feelings in a social situation. Emotional reactions are unrelated to the situation and may show anxiety or fear which is excessive in nature without apparent reason. They may show inappropriate emotional response.

III. Speech - Language and Communication

Individuals with Autism have problems in speech development. They find it difficult to express their needs verbally and non-verbally and may also have difficulty in understanding the non verbal language of others. People with Autism often have echolalia and may repeat a word, phrase or sentence out of context.

IV. Behaviour Patterns

Persons with Autism may engage in self-stimulatory behavior in the form of flapping hands and using an object for this purpose. They insist on following routines and may resist change. Some Autistic children may be restless and exhibit aggressive behavior.

V. Sensory Aspects

Persons with Autism are usually sensitive to sensory stimuli. A majority of them are either hypo or hyper sensitive to light, sound, smell and other external stimulation. Some Autistic children explore their environment by smelling, touching or tasting objects.

VI. Cognitive Component

Individuals with Autism may lack attention and concentration. They do not respond to instructions promptly or respond after a considerable delay. Some of them may have special or unusual ability known as savant ability in some areas like mathematics, music, memory and artistic abilities.

Instructions for Test Administration

USAA must be administered under standard testing conditions and testing methods as given below:

a) Testing conditions

The examiner should be sensitive to the person's physiological conditions arising out of hunger, sleep and state changes. Testing should be avoided when the person is indisposed or unduly distressed.

b) Method of assessment

Assessment involves:

- i. Observation
- ii. Informant/parent interview
- iii. Testing

c) Test materials

Appropriate material and activities are to be used to elicit responses from individuals with autism during assessment. The Kit should comprise the following items:

ITEMS

- | | |
|---------------------------|---------------|
| 1. Car | 13. Watch |
| 2. Ball (different types) | 14. Hand bell |

- | | |
|---------------------------|--------------------------------------|
| 3. Doll (different types) | 15. Paper and crayons/colour Pencils |
| 4. Rattle | 16. Blocks |
| 5. Picture book | 17. Squeezer – Cat/Dog |
| 6. Peg board with rings | 18. Apple/Banana/Orange/Vegetables |
| 7. Sorting board | 19. Box |
| 8. Cup | 20. Bottle and pellets |
| 9. Spoon | 21. Mirror |
| 10. Beads with a string | 22. Shape sorter |
| 11. Colour card/Board | 23. Slide with rolling ball |
| 12. Key | 24. Musical toys |

a) Testing time

Time required for testing will vary according to the complexity of test items and subject's alacrity in responding. Assessment of persons with Autism using ISAA may take up to one hour.

Scoring system

ISAA should be scored as per the scoring system given below.

Each of the 40 test items is to be rated on 5 categories, out of which one is to be checked. These are further quantified by providing percentages to indicate the frequency, degree and intensity of behavioral characteristics that are observed. The categories along with the percentage are assigned as follows:

Rarely (Up to 20%) indicates that the person exhibits this behavior pattern for up to 20% of the time. This score is normal for their age and socio-educational background – **Score 1**

Sometimes (21% - 40%) indicates that the person exhibits this behavior pattern for 21% - 40% of the time. Some of these behaviours may be a cause for attention and concern, but by and large they may be considered within normal limits for their age and socio-educational background.

Person is completely independent in activities in daily life – **Score 2**

Frequently (41 - 60%) indicates that the person exhibits this behavior pattern for 41 - 60% of the time. These behaviours occur with such frequency and regularity that they interfere with the persons' functioning in daily life. Behavior at this level will be definitely disabling.

Person may be able to perform activities of daily life with minimum assistance –
Score 3

Mostly (61-80%) indicates that the person exhibits this behavior pattern for 61-80% of the time. The given behavior may occur without any discernible stimulus. The behavior under consideration occurs so regularly that it significantly hampers the person in performing daily activities.

Person needs assistance in activities of daily life – **Score 4**

Always (81-100%) indicates that the person exhibits this behavior pattern almost all the time, so much so that it would be considered a major handicap. The behavior is seldom appropriate to the given situation.

Person is completely dependent on activities of daily life – **Score 5**

The minimum score that can be obtained is 40.
The maximum score that can be obtained is 200.

Operational Definition of ISAA items

1. SOCIAL RELATIONSHIP AND RECIPROCITY

1. Poor eye contact

Individuals with Autism avoid looking people in the eye. They are unable to maintain eye contact as expected for a given age or required social norms. Eye contact may be unusual such as gazing for too long on one spot or looking sideways.

2. Lack social smile

Individuals with Autism do not smile when meeting people or in reciprocation. A smile that reflects social response and recognition cannot be elicited from such persons

When a child enters see how he/she reacts to strangers. Whether smiles or not. How he responds to friendly overtures such as a smile or handshake.

3. Remain aloof

Individuals with Autism may remain aloof, self-absorbed, withdrawn and not responsive to people or environment. They seem to be preoccupied with their self and be away from the social world around.

They hardly respond to or initiate contact with others. There is lack of age-appropriate pretend play.

4. Do not reach out to other persons

Individuals with Autism do not interact with other people and remain socially unresponsive. They do not initiate, seek or respond to social interactions. They may not respond to their name, and even if they do, it may not be appropriate.

Check if the child/individual takes any initiative to elicit a response or reaction from others. Does he respond to his name or not and how he reacts when to try to engage him in a social interaction.

5. Inability to relate to people

Individuals with Autism do not initiate contact with others and may not relate to people as expected of their age. Reminders are required to attune the individuals with autism to the presence of people and social situations.

6. Inability to respond to social/environmental cues

Individuals with Autism are not responsive to social and environmental demands or expectations. They show behavior which is not synchronous with the demands/requirements of the social environment.

Ask if the child behaves appropriately or not in keeping with what is expected in a given situation and also find out whether the child behaves appropriately when parents take him/her to visit friends or relatives, or behaves properly in a market.

7. Engage in solitary and repetitive play activities

Individuals with Autism play alone most of the time or prefer solitary activities. They avoid playing with others and may not engage in group oriented activities or tasks at all.

Ask if the child plays in a group with other children or he plays alone with some object or material repetitively.

8. Inability to take turns in social interaction

Individuals with Autism do not comprehend the significance of taking turns in reciprocal interactions with others. They do not wait until their turn comes or other's turn ends.

Check if the child can play with a ball by taking turns with someone or can he play bat and ball with someone, which requires turn taking and whether he waits for his turns when talking to others.

9. Do not maintain peer relationships

Individuals with Autism do not develop age appropriate friendships. They may not engage in age appropriate peer interactions or maintain peer relationships as it is socially expected. Autistic persons appear to find it difficult to understand social rules and conform to social boundaries.

Ask if the child plays with children of his age, what he plays with them and how well he mixes with them or bonds with them.

II. EMOTIONAL RESPONSIVENESS

10. Inappropriate emotional response

Persons with Autism do not show the expected feeling in a social situation. They express inappropriate emotional responses like laughing when scolded or spanked and inappropriate degree of responses like excessive crying or laughing that is unwarranted. Emotional reactions are unrelated to the event or situation around the individual. They may show unpredictable shift in emotions, that is, they may become excited, agitated or distressed for no apparent reason.

11. Show exaggerated emotions

Persons with Autism may show anxiety or fear which is excessive in nature and which may be triggered off without an apparent reason. At times, it may be exaggerated or atypical. The Autistic individual may show extreme fear of innocuous objects or events leading to uncontrolled behavior.

12. Engage in self-stimulating emotions

Individuals with Autism may engage in self talk that is inappropriate for their age. The Autistic individual may smile to self without any apparent reason. Check if the child talks to self or laughs or smiles or whines for no apparent reason.

13. Lack of fear of danger

Persons with Autism may not show fear of hazards or dangers which others of the same age would show or know.

14. Excited or agitated for no apparent reason

Persons with Autism may show excitement, over activity or agitation that is both excessive and unwarranted. The Autistic child moves around with brisk energy and may be difficult to control.

III. SPEECH-LANGUAGE AND COMMUNICATION

15. Acquired speech and lost it

Speech development is not age-appropriate. The Autistic individual may have developed speech, but lost it subsequently. 50% of autistic may be mute.

16. Difficulty in using non-verbal language or gesture to communicate

Persons with Autism find it difficult to express their needs non-verbally and may also have difficulty in understanding the non-verbal language of others, instead of gesturing or pointing, they may lead others to the desired object by dragging or pulling the latter's hand.

Arrange Cup, Doll, Car, Spoon and Key in a row and ask the child to point to one of the objects. Keep two or three objects at a time to check if the child can point to objects.

17. Engage in stereotyped and repetitive use of language

Persons with Autism may repeat a word, phrase or sentence out of context. They repeat the same statement many times.

18. Engage in echolalic speech

Persons with Autism may repeat or echo questions or statements made by other people. They may not understand that they have to answer the questions.

Observe if the child is repeating what you said either the whole or a part of what you said.

19. Produce infantile squeals or unusual noises

Persons with Autism may squeal, make bizarre, noises and produce unintelligible speech-like sounds. They may produce speech-like sounds that lack meaning.

20. Unable to initiate or sustain conversation with others

Persons with Autism may not be able to initiate or sustain conversation with others.

Check if the child can meaningfully respond to a series of questions or maintain a dialogue for adequate time.

21. Use jargon or meaningless words

Persons with Autism may use strange or meaningless words which convey no meaning.

22. Use pronoun reversals

Persons with Autism may show difficulty in the use of pronouns. They frequently reverse pronouns such as "I" for "You".

23. Unable to grasp pragmatics of communication (real meaning)

Persons with Autism have difficulty in understanding the true intent of speech of others. They may not understand the pragmatics of speech communication. For example, When somebody asks them "Can you tell the time?", they may say "Yes" and stop. Check if the person understands humour and sarcasm.

IV. BEHAVIOUR PATTERNS

24. Engage in stereotyped and repetitive motor manners

Persons with Autism may engage in self-stimulatory behavior in the form of flapping of hands or fingers, body rocking or using an object for this purpose.

25. Show attachment to inanimate objects

Individuals with Autism may be staunchly attached to certain inanimate objects which they insist on keeping with themselves such as string, rock, pen, stick, toy, bottle and the like.

Keep all the objects and check if the child shows attachment to inanimate objects. This can be seen if he likes to play with one object consistently and seems very much attached to it and shows resistance and temper tantrums when that object is taken away.

26. Show hyperactivity/restlessness

Individuals with Autism may be restless with boundless energy which makes it difficult for others to control them. The hyperactivity interferes with their learning and performance tasks.

27. Exhibit aggressive behavior

Persons with Autism may show unprovoked aggression and socially inappropriate behavior such as hitting, kicking and pinching.

28. Throw temper tantrums

Individuals with Autism may indulge in self-injurious behaviours like biting, hitting or mutilating self. Such individuals have to be constantly supervised to prevent injuring themselves.

29. Engage in self-injurious behavior

Persons with Autism may indulge in self-injurious behaviours like biting, hitting or mutilating self. Such individuals have to be constantly supervised to prevent them injuring themselves.

30. Insist on sameness

Persons with Autism may resist change in their routine and insist that things be the same as they were. Such individuals may insist on continuing the same activity and it would be very difficult to distract them from such repetitive activities. Any change in the schedule leads to frustration and temper tantrums. Thus, persons with autism show a degree of rigidity in their adherence to routine and accustomed ways.

Check if the child wants to sit at the same place, reads the same stories, prefers the same route, wants things to be kept in the same place and wants the same schedule of activities in a prescribed sequence always.

V. SENSORY ASPECTS

31. Unusually sensitive to sensory stimuli

Persons with Autism may react strongly to certain sounds, lights, touch or tastes by closing their ears, eyes or refusing to eat food of certain consistency. They may actively avoid certain sensory stimuli.

Ring the bell or any sound making object to see how the child reacts. Check if he is finding the sound aversive or distressing or if he closes his ears. This is for auditory stimuli. Check how the child reacts to your touch. Observe how the child reacts to bright illumination or darkness.

32. Stare into space for long periods of time

Persons with Autism may stare at some distant spot or space for long periods of time. They seem to be unaware of surroundings when thus occupied.

33. Difficulty in tracking objects

Persons with Autism may have difficulty in tracking objects or persons in motion. They are unable to follow or fix their gaze on moving objects or persons for the required period of time.

Throw the ball or rattle and see if the child tracks it or not. Veer a car and move it around or spin the top and check if the child is looking at it if it twirls and moves away or not.

34. Has unusual vision

Persons with Autism may be able to observe tiny details which may not be apparent to others. Such individuals focus their attention on some insignificant part of an object that is generally ignored by others.

Check if the child is looking at some miniscule part of the object or toy or watching from the corners of his eyes or brings objects very close to his eyes and stares.

35. Insensitive to pain

Persons with Autism may hardly react to pain. They seem not to be distressed or cry when hurt. They seem to have high thresholds for pain.

36. Respond to objects unusually by smelling, touching or tasting

Individuals with Autism may go around exploring their environment by smelling, touching or tasting objects. Some of them may not show appropriate use of objects or toys.

Keep all the objects and observe if the child is smelling, touching or tasting the objects or if he is using the objects appropriately.

IV. COGNITIVE COMPONENT

37. Inconsistent attention and concentration

It is difficult to arouse the attention of individuals with autism. They do not concentrate, and if they do, then it may not be on relevant aspects of the object or event. As a result of this, they may be inconsistent in their response.

Ask the child to put the pegs on the board and sort the pieces and put them in their right places on the sorting board or fill the bottle with the beads or string the beads in a twine. Check if the child can attend and concentrate on the task.

38. Delayed response time

Persons with Autism do not respond to instructions promptly or respond after considerable delay. Quick response to instructions is hardly even to be expected.

Show picture books/blocks and ask the child to show some object in a picture book. Observe if the child is responding after a delay or with repeated instructions. Ask for the name of things or objects or its uses or differences between objects depending on the age of the child.

39. Unusual memory

Persons with Autism may show memory for things which most of the individuals would have long forgotten. Some of them have exceptional ability to remember things from the distant past. Check if the child recognized people he met long time back or remembers the routines taken or places visited or dates or time or locations or names of things to an extraordinary extent.

40. Savant ability

Persons with Autism may have special or unusual ability in some areas like reading early, mathematical feats or artistic talent. Some of them may show superior ability, but in a restricted field of interest.

Proforma

An ISO9001:2000
Institution Manovikas
Nagar Secunderabad -
500009

Name of the child _____

Gender _____ Date _____

D. O. B. _____ Age _____ Examiner _____

Direction:

Below are given 40 statements which are divided under six domains. Please tick (✓) mark the appropriate rating for each item of the scale by observing the child and by interviewing the parents in order to assess Autism.

Items		Rarely Upto 20% Score 1	Sometime s 21 -40% Score 2	Frequentl y 41-60% Score 3	Mostly 61-80% Score 4	Always 81-100 % Score 5
I. SOCIAL RELATIONSHIP AND RECIPROCITY						
1.	Has poor eye contact					
2.	Lacks social smile					
3.	Remains aloof					
4.	Does not reach out of others					
5.	Unable to relate to people					
6.	Unable to respond to social/environmental cues					
7.	Engages in solitary and repetitive play activities					
8.	Unable to take turns in social interaction					
9.	Does not maintain peer relationships					
II. EMOTIONAL RESPONSIVENESS						
10.	Shows inappropriate emotional response					
11.	Shows exaggerated emotions					
12.	Engages in self-stimulating emotions					
13.	Lacks fear of danger					
14.	Exited or agitated for no apparent reason					
III. SPEECH - LANGUAGE AND COMMUNICATION						
15.	Acquired speech and lost it					
16.	Has difficulty in using non-verbal language or gestures					

	to communicate					
17.	Engages in stereotyped and repetitive use of language					
18.	Engages in echolalic speech					
19.	Produces infantile squeals/unusual noises					
20.	Unable to initiate or sustain conversation with others					
21.	Uses jargon or meaningless					
22.	Uses pronoun reversals					
23.	Unable to grasp the pragmatics or communication					
IV. BEHAVIOURS PATTERNS						
24.	Engages in stereotyped and repetitive motor mechanisms					
25.	Shows attachment to inanimate objects					
26.	Show hyperactivity/restlessness					
27.	Exhibits aggressive behaviour					
28.	Throws temper tantrums					
29.	Engages in self-injurious behaviour					
30.	Insists on sameness					
V. SENSORY ASPECTS						
31.	Unusually sensitive to sensory stimuli					
32.	Stares into space for long periods of time					
33.	Has difficulty in tracking objects					
34.	Has unusual vision					
35.	Insensitive to pain					
36.	Responds to objects/people unusually by smelling, touching or tasting					
VI. COGNITIVE COMPONENT						
37.	Inconsistent attention and concentration					
38.	Shows delay in responding					
39.	Has unusual memory of some kind					
40.	Has savant ability					

Annexure C

CERTIFICATE OF DISABILITY OF PERSONS WITH AUTISM

GOVERNMENT OF _____

**(Name and address of the State/authorized Autism certification Medical Board
issuing the certificate)**

Recent attested
photograph
affixed
here

This is to certify that Shri/Smt/Kum. _____ Son/Daughter
of _____ of village/Town/City (complete address of the applicant)
with particulars given below:-

- a) date of birth
- b) sex
- c) Signature and thumb impression

has been examined by the State/authorised Autism Certification Medical Board
and he/she is found to be categorized as persons with no autism/mild
Autism/moderate autism/severe autism. His/her percentage of disability
is _____.

Signature and seal
of Chairperson of
State/authorised Autism Certification Medical Board

Date

Place

(भारत के राजपत्र के असाधारण भाग-1के खंड -1 में प्रकाशनार्थ)

सामाजिक न्याय और अधिकारिता मंत्रालय
विकलांगजन सशक्तिकरण विभाग

अधिसूचना

नई दिल्ली 25 अप्रैल 2016

विषय : ऑटिज्म के मूल्यांकन और आकलन हेतु दिशा-निर्देश और प्रमाणन हेतु प्रक्रिया।

संख्या 16-21/2013-डीडी-III-ऑटिज्म को विकलांगजन अधिनियम (समान अवसर, अधिकार संरक्षण और संपूर्ण भागीदारी) अधिनियम, 1995 के साथ पठित राष्ट्रीय न्यास अधिनियम, 1999 की धारा 2 के अंतर्गत विकलांगताओं में से एक विकलांगता माना गया है। ऑटिज्म, प्रमस्तिष्क अंगघात, मानसिक मंदता से ग्रस्त व्यक्तियों के कल्याण हेतु राष्ट्रीय न्यास और बहुविकलांगता अधिनियम 1999 के अंतर्गत विकलांग व्यक्तियों की इस श्रेणी के कल्याण हेतु राष्ट्रीय न्यास का गठन किये जाने का प्रावधान है। इस प्रकार से मंत्रालय द्वारा 01-06-2011 को अधिसूचित विभिन्न विकलांगताओं के मूल्यांकन हेतु दिशा-निर्देश और प्रमाणन हेतु प्रक्रिया के अंतर्गत केवल विकलांगजन अधिनियम में पहचानी विकलांगताओं की श्रेणियां कवर होती हैं। तथा ऑटिज्म का प्रमाणन कवर नहीं होता है। राज्य सरकारें इस उपयुक्त आधार पर ऑटिज्म से ग्रस्त व्यक्तियों को विकलांगता प्रमाण पत्र प्रदान नहीं कर रही हैं।

2. स्वास्थ्य और परिवार कल्याण मंत्रालय के दिनांक 09 जुलाई, 2014 के का.ज्ञा. (फा. सं. जैड-28020/106/2014-सीएच-आरबीएसके) के अनुसार ऑटिज्म के मूल्यांकन और आकलन हेतु दिशा-निर्देश तथा प्रमाणन की प्रक्रिया के तैयार करने के लिए और विकलांगजन (समान अवसर, अधिकार संरक्षण और संपूर्ण भागीदारी) अधिनियम, 1995 के मद्देनजर उचित संशोधनों/परिवर्तनों की संस्तुति करने हेतु सामाजिक न्याय और अधिकारिता मंत्रालय, भारत सरकार ने केन्द्रीय स्वास्थ्य और परिवार कल्याण मंत्रालय के परामर्श से विकलांगता प्रमाण पत्र जारी करने के उद्देश्य से ऑटिज्म के आकलन हेतु दिशा-निर्देश तैयार किये हैं।
3. परिभाषा : ऑटिज्म स्पैक्ट्रम अव्यवस्था एक आजीवन तंत्रिका विज्ञानीय प्रतिबंधित अभिलक्षण है जिसका आभास जीवन के प्रथम पूर्व तीन वर्षों में सामाजिक कौशल और संप्रेषण के क्षेत्रों में बाधिता होने; प्रायः संवेदनशील तत्वों के प्रति हाइपर-अथवा-हाइपो होने; पारंपरिक कार्यों के प्रति असामान्य रुचि अथवा व्यवहार करने और बौद्धिक बाधिता से ग्रस्त होने और न होने में परिलक्षित होता है।
4. ऑटिज्म से ग्रसित व्यक्तियों की पहचान हेतु INCLEN टूल्स का इस्तेमाल किया जायेगा। ऑटिज्म से ग्रस्त व्यक्तियों की पहचान हेतु INCLEN टूल्स अनुबंध-क पर दिये गये हैं।
5. ऑटिज्म के आकलन हेतु भारतीय पैमाना तैयार किया गया है जो विस्तृत आकलन प्रक्रिया और 06 वर्ष से अधिक आयु के बच्चों की विकलांगता की मात्रा का

आकलन करने हेतु टूल्स मुहैया कराता है। ऑटिज्म के आकलन हेतु भारतीय पैमाना अनुबंध-ख पर दिया गया है। ऑटिज्म से ग्रस्त व्यक्तियों का प्रमाणन केन्द्रीय सरकार अथवा राज्य सरकार द्वारा विधिवत रूप से गठित ऑटिज्म प्रमाणन मेडिकल बोर्ड द्वारा किया जायेगा जिसमें निम्नलिखित क्षेत्रों से सदस्य शामिल होंगे :

1. नैदानिक मनोवैज्ञानिक / पुनर्वासमनोवैज्ञानिक
2. एक मनोचिकित्सक
3. एक बालचिकित्सक अथवा सामान्य चिकित्सक; जैसा भी मामला हो

अतः राज्य सरकारों से अनुरोध है कि वे तत्काल ऑटिज्म प्रमाणन मेडिकल बोर्ड का गठन करें।

6. INCLIN टूल्स के मद्देनजर ऑटिज्म से ग्रस्त व्यक्तियों की पहचान के आधार पर आईएसएए के आधार पर ऑटिज्म का प्रमाण पत्र प्रदान किया जायेगा। ऑटिज्म से ग्रस्त व्यक्तियों को विकलांगता प्रमाण पत्र जारी किये जाने का प्रपत्र अनुबंध-ग पर दिया गया है। विकलांगता से ग्रस्त उन व्यक्तियों का प्रमाण पत्र जिनकी विकलांगता अस्थाई है और 18 वर्ष से कम आयु के हैं, के प्रमाण पत्र 5 वर्ष की अवधि के लिये वैध होगा। उन व्यक्तियों के प्रमाण पत्र में जो स्थायी विकलांगता से ग्रस्त हैं, स्थायी विकलांगता दर्शायी जा सकेगी।
7. स्वास्थ्य सेवा महानिदेशालय, स्वास्थ्य और परिवार कल्याण मंत्रालय परिभाषा/श्रेणीकरण/मूल्यांकन परीक्षण आदि के संबंध में उठने वाले किसी विवाद/संदेह की व्याख्या करने के संबंध में अंतिम प्राधिकार होगा।

दिशा-निर्देशों के साथ संलग्न किये गये अनुबंधों के विवरण निम्न प्रकार से हैं :

अनुबंधों की सूची

अनुबंध -क	INCLIN diagnostic tools (नैदानिक टूल्स)
अनुबंध -ख	ऑटिज्म के आकलन का भारतीय पैमाना
अनुबंध -ग	ऑटिज्म से ग्रस्त व्यक्तियों को विकलांगता प्रमाण पत्र जारी किये जाने हेतु प्रपत्र

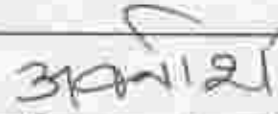
 (अवनीश कुमार अवस्थी)
 संयुक्त सचिव

फाइल सं. 16-21/2013-डीडी III

एसडी डूल

यूनिक आईडी

भारत में बच्चों में तंत्रिकाविकासात्मक विकलांगतायें : एक INCLEN अध्ययन

ऑटिज़्म स्पेक्ट्रम डिसऑर्डर हेतु INCLEN नैदानिक डूल
(आईएनडीटी-एसडी)

राज्य	
जिला	
तहसील	
गांव (कलस्टर)	

साक्षात्कार की तारीख	दिन	दिन	-	मास	मास	-	वर्ष	वर्ष
----------------------	-----	-----	---	-----	-----	---	------	------

शुरु होने का समय	पूर्वाह्न / अपराह्न	घंटे		मिनट
समाप्त होने का समय	पूर्वाह्न / अपराह्न	घंटे		मिनट

बच्चे की व्यक्तिगत सूचना

बच्चे का नाम.....

जन्म तिथि : दिन दिन / मास मास / वर्ष वर्ष वर्ष वर्ष आयु:वर्ष.....मास

लिंग (लड़का-1; लड़की-2):

पूरा पता:

टेलीफोन संख्या.....

आकलन की तारीख:दिन दिन / मास मास ,...वर्ष वर्ष वर्ष वर्ष

आकलनकर्ता का नाम.....

मूल्यांकन हेतु अनुदेश

- बच्चे के साथ प्राथमिक देखरेख कर्ता उपस्थित होना चाहिए।
- बच्चों के इन व्यवहारों का आकलन उसी आयु के बच्चों की तुलना में किया जाना चाहिए।
- माता-पिता को बतायें कि बच्चे के बारे में उत्तर उसके आमतौर पर किये जाने वाले व्यवहार पर ही आधारित होने चाहिए।
- प्रश्न के साथ आयु संबंधित दिए गये निदेशों का अनुसरण करें। उस दशा में जहां आयु संबंधी कोई कटऑफ न दिया गया हो वहां सभी बच्चों से (2-9 वर्ष की आयु के) प्रश्न पूछे जाने चाहिए।
- प्रश्न मौखिक रूप में पूछे जाने चाहिए। यदि उत्तरदाता प्रश्न को न समझे तो प्रश्न को दोहराया जाना चाहिए। यदि उत्तरदाता फिर भी न समझे तो विशिष्ट व्यवहार के लिए उदाहरण दिये जाने चाहिए, आगे किसी विस्तारण की अनुमति नहीं है।
- समय आकलन के दौरान बच्चे में सुझावात्मक व्यवहार के लिए प्रश्नावली की टिप्पणियों के साथ अनुपूर्ति की जानी चाहिए।
- विशेष व्यवहार की उपस्थिति अथवा अनुपस्थिति सुनिश्चित करने के लिए समस्त सामाल्कार के दौरान बच्चे के व्यवहार का अवलोकन करें (पहले पूछें फिर अवलोकन करें यदि अवलोकन भिन्न हो तो पुनः प्रश्न पूछें और अवलोकन की पुनः जांच करें)।
- जहां माता-पिता के उत्तर और आपके अवलोकन में भिन्नता हों वहां यह उल्लेख किया जाना चाहिए कि माता-पिता की रिपोर्ट अथवा अवलोकन को वरीयता दी जायेगी और तदनुसार अंक दिये जाने चाहिए।
- जब माता-पिता का उत्तर "सुनिश्चित" नहीं हो उस विशेष व्यवहार के लिए विशेष महत्व आपके आकलन को दिया जाएगा चाहे माता-पिता के उत्तर पर तारक (*) हों। यदि आप भी व्यवहार का आकलन करने में असफल हों, तब आप प्रत्युत्तर केवल 'अनिश्चित' अंकित करें।
- कुछ मापदंडों के बहुप्रश्न होते हैं। अंक जोड़ने के दौरान प्रश्नों में से किसी प्रश्न के असामान्य होने पर मापदंड पूरा हुआ होना माना जाएगा। उदाहरण के तौर पर यदि बच्चे के व्यवहार में i, ii, iii, अथवा iv, में से कोई एक असामान्य हो तो मापदंडक-1क को पूर्ण हुआ माना जाएगा।

खंड-क

	पूछें यदि प्रत्युत्तर उत्तर के आधार पर हो तो बाक्स में (✓) का चिन्ह लगाये।	अवलोकन यदि प्रत्युत्तर अवलोकन के आधार पर हो तो बाक्स में (✓) का चिन्ह लगाये।	उपयुक्त प्रत्युत्तर पर घेरा लगाये		
क1क	i) *4 वर्ष से कम आयु के बच्चों के लिए: क्या आपका बच्चा अक्सर आपकी गोदी में आने और आपके गले लगना चाहता है? 4 वर्ष अथवा उसके अधिक आयु के बच्चों के लिए: जब आपका बच्चा छोटा था तब उसे आपकी गोदी में आना और आपसे गले लगना अच्छा लगता था? <input type="checkbox"/>	4 वर्ष से कम आयु के बच्चों में: माता-पिता द्वारा छुए जाने पर और दुलारे जाने पर आनन्द लेता है/सहता है/गुस्सा होता है/चिड़चिड़ाता है/नाशज हो जाता है/उदासीन हो जाता है। <input type="checkbox"/>	हाँ	नहीं	सुनिश्चित नहीं
	ii) क्या आपका बच्चा अक्सर आपके या अन्य लोगों के साथ नजर मिलाता है? जैसे-खेलते समय, चीजों के बारे में पूछते समय और आपसे बातचीत करते समय। <input type="checkbox"/>	*नजरो से सम्पर्क करने की गुणजता। <input type="checkbox"/>	हाँ	नहीं	सुनिश्चित नहीं
	iii) *क्या आपका बच्चा किसी से मिलने के दौरान या जाते समय अक्सर उचित संकेतों का इस्तेमाल करता है? जैसे-नमस्कार, सलाम, बाय-बाय, हैलो करना, पैर छूना आदि (कभी कभी स्वेच्छा से)। (अपेक्षित अनुसार उचित उदाहरण इस्तेमाल करें) <input type="checkbox"/>	आप द्वारा अभिवादन करने अथवा विदा लेने के प्रत्युत्तर में इन भाव मुद्राओं का प्रयोग। <input type="checkbox"/>	हाँ	नहीं	सुनिश्चित नहीं
<i>जैसे : यदि आवश्यक हो तो बिना वजह किसी अनजान व्यक्ति को बार-बार नमस्कार करने आदि जैसी अनुपयुक्त भाव-भंगिमाओं का उल्लेख करें।</i>					
	iv) क्या आपका बच्चा परिस्थितियों के अनुसार अपने अलग-अलग तरह के भाव प्रकट करता है? जैसे- प्रसन्न होने, उदास होने, डर प्रकट करने, इत्यादि। <input type="checkbox"/>	माता-पिता के साथ, अजनबियों के साथ, आपके साथ खेलते समय, अपना मन पसंद खिलौना दिये जाने पर/ मन पसंद खाना दिये जाने पर या डांटे जाने पर अपने चेहरे पर अभिव्यक्ति की उपयुक्तता। <input type="checkbox"/>	हाँ	नहीं	सुनिश्चित नहीं

क1ख	i) *क्या आपके बच्चे को अक्सर दूसरे बच्चों का साथ अच्छा लगता है? <input type="checkbox"/>	बच्चे का दूसरे बच्चों के साथ व्यवहार। <input type="checkbox"/>	हाँ	नहीं	सुनिश्चित नहीं
	ii) *4 वर्ष के अथवा इससे अधिक आयु के बच्चों के लिए: क्या आपके बच्चे के (स्कूल अथवा पड़ोस में) उसकी आयु के मित्र/सहेलियों हैं जिनके साथ वह उनसे बातें करना, खाना खाना या खेलना पसंद करता है/करती है? <input type="checkbox"/>	बच्चे का उसी आयु के दूसरे बच्चे के साथ व्यवहार। <input type="checkbox"/>	हाँ	नहीं	सुनिश्चित नहीं अथवा लागू नहीं
	iii) *4 वर्ष के अथवा इससे अधिक आयु के बच्चों के लिए: क्या आपका बच्चा अधिकतर अपनी आयु से बहुत बड़े या बहुत छोटे बच्चों के साथ खेलता है? <input type="checkbox"/>	बच्चे का दूसरे बच्चों के साथ व्यवहार की गुणवत्ता। <input type="checkbox"/>	हाँ	नहीं	सुनिश्चित नहीं अथवा लागू नहीं
क1ग	i) *4 वर्ष से कम आयु के बच्चों के लिए: क्या आपके बच्चे ने आपका ध्यान उंगली से अपनी पसंद की चीजों की तरफ आकर्षित किया है/करता है? जैसे-आकाश में उड़ती हुई पंतल, हवाई-जहाज या सड़क पर गाय, कुत्ता, आदि। 4 वर्ष की अथवा इससे अधिक आयु के बच्चों के लिए: क्या आपका बच्चा अक्सर अपनी पेट की गई चीजों को, चित्रों को या नए खिलौने/उपहार को अपने आप लाकर आपको दिखाता है? <input type="checkbox"/>	अवलोकन करें कि बच्चा किस प्रकार एक खिलौने/अपनी रुचि की चीजों के बारे में ध्यान देता है; समन्वित बिन्दु के नजरिये से देखें। <input type="checkbox"/>	हाँ	नहीं	सुनिश्चित नहीं
	ii) *4 वर्ष की अथवा इससे अधिक आयु के बच्चों के लिए: क्या आपका बच्चा अपनी पसंद की चीजों के बारे में या उनकी चीजों के बारे में आपसे बिना पूछे बनाई है आपसे बात करता है? <input type="checkbox"/>	<input type="checkbox"/>	हाँ	नहीं	सुनिश्चित नहीं अथवा लागू नहीं
क1घ	i) *क्या आपका बच्चा अक्सर अकेला खेलना पसंद करता है और उनका भाई अथवा अन्य बच्चे अगर उसके साथ खेलने की कोशिश करते हैं तो वह चिड़ जाता है या दूर चला जाता है? <input type="checkbox"/>	बच्चे की समूह में या अपने भाई बहनों के साथ खेलने की गुणवत्ता। <input type="checkbox"/>	हाँ	नहीं	सुनिश्चित नहीं
	ii) *क्या आपका बच्चा अन्य बच्चों के	बच्चे की नियमों पर आधारित खेलों या	हाँ	नहीं	सुनिश्चित नहीं

	साथ बारी-बारी खेल ठीक ढंग से खेलता है और नियमों का पालन करता है? जैसे-क्रिकेट, छुपन-छुपाई, स्टापू, पकड़न-पकड़ाई, लूको, गुल्ली-डण्डा, कंचे, पिटठू, गेंद आदि। <input type="checkbox"/>	पारी आधारित खेलों में भाग लेने की गुणवत्ता। <input type="checkbox"/>			
	iii) *क्या आपका बच्चा आपकी खुशी को बांटता है या पीड़ित होने पर और उदास होने पर आपके पास दिलासा देने के लिए आता है? <input type="checkbox"/>	माता-पिता के साथ खुशी तथा उदासी बांटना। <input type="checkbox"/>	हाँ	नहीं	सुनिश्चित नहीं
	iv) *4 वर्ष अथवा अधिक आयु के बच्चों के लिए: क्या आपका बच्चा अपनी खुशी को अक्सर आपके साथ बांटता है या पीड़ित होने पर और उदास होने पर आपके पास दिलासा पाने के लिए आता है? <input type="checkbox"/>	बच्चे द्वारा माता-पिता की खुशी तथा तकलीफें बांटना। <input type="checkbox"/>	हाँ	नहीं	सुनिश्चित नहीं अथवा लागू नहीं
क2क	*क्या आपका बच्चा अपनी आयु के बच्चों के साथ सामान्य ढंग से बोलता है? यदि बच्चा सामान्य तौर पर नहीं बोलता है तो क्या वह आपसे इशारों में अपनी बात संसूचित कर सकता है? जैसे-अंगुली द्वारा, हाँ या नहीं के लिए सिर हिलाना। यदि बच्चा कुल-मिलाकर बोल नहीं सकता और उचित इशारों से अपनी बात संसूचित नहीं कर सकता हो तो केवल "नहीं" अंक दे। यदि बच्चा बोल नहीं सकता परन्तु उपयुक्त इशारों से संसूचित करता है। तो "हाँ" अंक दे। <input type="checkbox"/>	आयु के अनुसार उचित भाषा का प्रयोग- जैसे (शब्द तथा मुहावरे), संसूचन के लिए स्वभाविक भावमुद्रा का इस्तेमाल; *इशारा करने की गुणवत्ता/परिपक्वता; (परिपक्व अथवा अपरिपक्व इशारेबाजी और "हाथ पर हाथ रख कर" संकेतन)। <input type="checkbox"/>	हाँ	नहीं	सुनिश्चित नहीं
यदि बच्चा 2-3 शब्द वाक्य स्तर पर बोल रहा हो तो क2ख पूछें। यदि बच्चा बहुत कम शब्द स्तर पर बोल रहा हो तो केवल क2ग पूछें।					
क2ख	i) *क्या आपका बच्चा आपसे अपने आप बातचीत शुरू कर देता है? <input type="checkbox"/>	माता-पिता के साथ या स्वयं के साथ बच्चे की बातचीत की गुणवत्ता <input type="checkbox"/>	हाँ	नहीं	सुनिश्चित नहीं अथवा लागू नहीं
	ii) *4 वर्ष अथवा इससे अधिक आयु के बच्चों के लिए: क्या आपका बच्चा बातचीत के दौरान न केवल आपके प्रश्नों का उत्तर देता है बल्कि बात जारी रखने के लिए अपनी तरफ से बात में आगे कुछ और भी जोड़ता है। <input type="checkbox"/>	माता-पिता के साथ या खुद के साथ बच्चों की बातचीत की गुणवत्ता। <input type="checkbox"/>	हाँ	नहीं	सुनिश्चित नहीं अथवा लागू नहीं

क2ग	i) क्या आपका बच्चा अक्सर बेमतलब के शब्दों या वाक्यों को बारबार दोहराता है? जैसे-आप जब "टाफी" कहे तो "टाफी" कहेगा जब आप "जाना" कहे तो "जाना" कहेगा या फिर जब आप कहते हैं "आपका क्या नाम है" तो वह "आपका क्या नाम है" कहेगा। <input type="checkbox"/>	तत्काल शब्दानुकरण (शब्दों अथवा मुहावरों में)। <input type="checkbox"/>	हाँ	नहीं	सुनिश्चित नहीं अथवा लागू नहीं
	ii) क्या आपका बच्चा चीजों, टी.वी सीरियल या नाटक के डायलॉगों/संवादों को या सुनी सुनाई बातों को बाद में बेमतलब, दोहराता रहता है? <input type="checkbox"/>	शब्दानुकरण में देरी। <input type="checkbox"/>	हाँ	नहीं	सुनिश्चित नहीं अथवा लागू नहीं
	iii) 4 वर्ष या इससे अधिक आयु के बच्चों के लिए: गलती से अक्सर 'मुझ' के लिए मैं और तुम के लिए मुझे का प्रयोग करता है (अपने आप को संदर्भित करते हुए)। जैसे- जब आप पूछते है "क्या तुम्हें दूध चाहिए ?" वह जवाब देगा "हाँ तुम्हें दूध चाहिए या रोहित को दूध चाहिए (स्वयं को संबोधित करते हुए)। <input type="checkbox"/>	सर्वनाम विपरीतीकरण। <input type="checkbox"/>	हाँ	नहीं	सुनिश्चित नहीं अथवा लागू नहीं
	iv) 4 वर्ष अथवा अधिक आयु के बच्चों के लिए: क्या आपका बच्चा अक्सर बातचीत के दौरान बिना संदर्भित और बेमतलब की बात शुरु कर देता है। <input type="checkbox"/>	विषय से बाहर जाकर और नई बात करना। <input type="checkbox"/>	हाँ	नहीं	सुनिश्चित नहीं अथवा लागू नहीं
	v) 6 वर्ष की अथवा इससे अधिक आयु के बच्चों के लिए: क्या आपका बच्चा उसका मजाक उड़ाये जाने को समझता है अथवा वह चुटकलें समझता है। <input type="checkbox"/>	आयु के अनुसार चुटकलों पर बच्चों की प्रतिक्रिया। <input type="checkbox"/>	हाँ	नहीं	सुनिश्चित नहीं अथवा लागू नहीं
क2घ	क्या आपका बच्चा ऐसे खेलों में हिस्सा लेता है या पहले लेता था ? जैसे- "छुपन-छुपाई या झात", "रिंग ए रिंग रीस", "अक्कड-बक्कड बाम्बे पों", "पौशम-पा", "घल घमेल बाग में", "तोता उड़ मैना उड़" इत्यादि। अथवा क्या आपका बच्चा खिलौने से झूठ-मूठ के खेल खेलता है?	खिलौने या अन्य चीजों के साथ बच्चों को खेलने की गुणवत्ता, किसी और निम्न खेल खेलने का ढोंग करना।	हाँ	नहीं	सुनिश्चित नहीं

	<p>जैसे- लड़कियों के लिए- किचन सेट/गुडिया/बतन/मिट्टी या आटे से खेलना)</p> <p>लड़कों के लिए- टेलीफोन, मोटरकार, खिलौना बन्दूक आदि से खेलना।</p> <p>अथवा</p> <p>क्या आपका बच्चा अन्य बच्चों के साथ मिलकर "घर-घर", "अव्यापक-छात्र", "घोर-पुलिस", "स्कूल-स्कूल" जैसे खेल खेलता है।</p> <p style="text-align: right;"><input type="checkbox"/></p>				
(यथा आवश्यकता अनुसार विभिन्न खेलों के आयु अनुसार उचित क्षेत्रीय उदाहरण जोड़े जा सकते हैं)					
क3क	<p>i) *क्या आपके बच्चे को ऐसी बेमतलब की चीजों के कामों में बहुत ज्यादा रुचि होती है जिनमें अन्य बच्चों को रुचि नहीं होती है।</p> <p>जैसे टॉफी के शेपर, पॉलिथीन बैगस, रस्सी के टुकड़े एकत्रित करना, धागा और स्वर बँड खींचना।</p> <p style="text-align: right;"><input type="checkbox"/></p>	<p>कोई असामान्य रुचि अर्थात् बच्चे की आयु के अनुसार असामान्यता।</p> <p style="text-align: right;"><input type="checkbox"/></p>	हाँ	नहीं	सुनिश्चित नहीं
	<p>ii) क्या आपके बच्चे को विशिष्ट वस्तुओं में अत्यधिक रुचि है। परन्तु रुचि इतनी अधिक है कि यह उसके कार्यकलापों में हस्तक्षेप करती है (टी.वी. देखने को छोड़कर)।</p> <p style="text-align: right;"><input type="checkbox"/></p>	<p>उन गतिविधियों में अत्यधिक ध्यान देना जो कि उस आयु के अन्य बच्चों के लिए विशिष्ट है।</p> <p style="text-align: right;"><input type="checkbox"/></p>	हाँ	नहीं	सुनिश्चित नहीं
	<p>iii) क्या आपका बच्चा चीजों को या खिलौनों को बार-बार एक पंक्ति में रखने या स्टैकिंग का कार्य करता रहता है।</p> <p style="text-align: right;"><input type="checkbox"/></p>	<p>चीजों तथा खिलौनों का अत्यधिक पंक्तिकरण।</p> <p style="text-align: right;"><input type="checkbox"/></p>	हाँ	नहीं	सुनिश्चित नहीं
क3ख	<p>*क्या आपका बच्चा बिना किसी कारण के किन्ही विशेष कार्यों को एक ही तरह से करने की जिद करता है और/या उसमें किसी भी बदलाव से नाराज हो जाता है।</p> <p>जैसे-एक ही रास्ते से स्कूल या बाजार जाना, एक ही तरह अथवा क्रम से खाना परोसने की जिद करना।</p> <p style="text-align: right;"><input type="checkbox"/></p>	<p>किसी असामान्य बात या दिनचर्या पर बच्चों द्वारा जिद किया जाना।</p> <p style="text-align: right;"><input type="checkbox"/></p>	हाँ	नहीं	सुनिश्चित नहीं

क3ग	<p>i) क्या आपका बच्चा ऐसी हरकतें बार-बार करता रहता है -</p> <ul style="list-style-type: none"> • ताली बजाना • हाथ मरोड़ना • पंजे के बल चलना • असंतुलित चलना • गोल-गोल घूमना • अपने चेहरे के पास अंगुलियों या हाथों से अजीब हरकतें करना। <input type="checkbox"/> 	<p>*किसी भी प्रकार के मोटर स्टीरियोटाइप, चेहरे के पास उंगुली/हाथ को असामान्य तरीके से धुमाना। <input type="checkbox"/></p>	हाँ	नहीं	सुनिश्चित नहीं
समात्कारकर्ता के लिए नोट: प्रदर्शन से पूछें तथा यदि किसी उपर्युक्त उदाहरण में से कोई एक सकारात्मक हो तो उत्तर 'हाँ' होगा।					
	<p>ii) *क्या ऐसी चीजें आपके बच्चे को घूमती चीजें अत्यधिक अच्छी लगती हैं? जैसे घूमता हुआ पहिया, दरवाजे का खुलना और बन्द होना, पंखे का चलना, बहता पानी या घूमती हुई अन्य चीजें आदि। <input type="checkbox"/></p>	<p>गतिमान चीजों के साथ बच्चे का अनुचित लगाव। <input type="checkbox"/></p>	हाँ	नहीं	सुनिश्चित नहीं
क3घ	<p>क्या आपका बच्चा पूरे खिलौने या चीजों से खेलने के बजाय सिर्फ उनके एक भाग से ही खेलना पसंद करता है? जैसे- सारे खिलौने की बजाय खिलौने के पहिये से। <input type="checkbox"/></p>	<p>*विभिन्न खिलौनों और चीजों के साथ बच्चे के खेलने की गुणवत्ता। <input type="checkbox"/></p>	हाँ	नहीं	सुनिश्चित नहीं
<p>खंड ख खंड क की प्रत्युत्तरों के आधार पर इस खंड (1-5) को पूरा करें और आगे इतिहास प्राप्त करें (6-12)।</p>					
<p>1. खंड क के क1 में पूरे किये गये मापदंडों की संख्या (सामाजिक अंतः क्रिया) 0: दो से कम। <input type="checkbox"/> 1=दो अथवा अधिक</p>					
<p>2. खंड क के क2 में पूरे किये गये मापदंडों की संख्या (संप्रेषण) 0: शून्य <input type="checkbox"/> 1: एक अथवा अधिक</p>					
<p>3. खंड क के क3 में पूरे किये गये मापदंडों की संख्या (प्रतिबंधित अभिरूचियां) 0: शून्य <input type="checkbox"/> 1: एक अथवा अधिक</p>					
<p>4. प्रश्नों की व्याख्या (1 से 3 तक) 0: कोई ए एस डी नहीं (यदि 1 से 3 तक में से 2 का अथवा इससे अधिक का प्रत्युत्तर "0" हो तो) 1: ए एस डी उपस्थित (यदि 1 का प्रत्युत्तर 1 है और किसी एक का अथवा दोनों का और तीनों का प्रत्युत्तर "1" हो तो) <input type="checkbox"/></p>					
<p>5. ए1, ए2 और ए3 में एक साथ मिलकर पूरे किये गये मापदंडों की कुल संख्या 0: छह से कम <input type="checkbox"/> 0: छह अथवा अधिक</p>					

6. क्या आपके बच्चे में निम्न से कोई लक्षण है/थे ?

0: नहीं 1: हाँ

क. बच्चे की भाषा के विकास में अत्यधिक देरी। (दो वर्ष की आयु तक एक शब्द और तीन वर्ष की आयु तक दो या तीन शब्द के वाक्य नहीं बोलता था)।

ख. दैनिक कार्यक्रमों अथवा अन्य व्यक्तियों के साथ अंतःक्रिया के दौरान भाषा के प्रयोग में कठिनाई।

ग. अलग-अलग तरह के झूठ-मूठ के खेल खेलना देर से शुरू किया था/खेलता ही नहीं था।

घ. निम्नलिखित में से कोई एक (यदि निम्नलिखित में से कोई एक हाँ हो तो 1 अंक दें)

(बच्चों में उपस्थित समस्याओं को (<) निशान लगायें:

—अन्य बच्चों से अलग और उदासीन होना।

— मित्र न होना/बहुत कम मित्र होना।

—स्कूल में परेशानी (पढ़ाई या व्यवहार के कारण)

—सामाजिक नियमों के संबंध में कम जानकारी होना।

7. क्या आपका बच्चे में तीन साल की आयु से पहले निम्नलिखित लक्षण थे?

0: नहीं

1: हाँ/नहीं जानता/सुनिश्चित नहीं।

8. क्या बच्चा रेटस डिसऑर्डर के निदान हेतु निम्नलिखित सभी मापदंड पूरा करता है?

- लड़की होना
- 5-30 मास की आयु के बीच प्रयोजनमूलक हस्तकौशल की कमी होना और स्टीरियोटाइप हाथ मलने, हाथ घोंने अथवा मुँह में हाथ डालने का विकास होना।
- प्रारंभिक 9-29 मास के दौरान सामाजिक मेल-जोल की कमी होना (तथापि सामाजिक अंतःक्रिया बाद में विकसित होती है)।
- गंभीर साइकोमोटर मंदता के साथ गंभीर बाधित व्याख्यात्मक और प्राप्तात्मक (Expressive and receptive) भाषा का विकास।

0: नहीं 1: हाँ।

9. क्या बच्चा बचपन के विघटनकारी डिसऑर्डर (सीडीडी) के निदान हेतु निम्नलिखित मापदंडों को पूरा करता है?

- आयु के अनुसार उपयुक्त मौखिक और अमौखिक संप्रेषण, सामाजिक संबंधों, खेल और अनुकूलिय आचरण द्वारा 2 वर्ष की आयु तक सामान्य विकास।
- 2 वर्ष की आयु के बाद पहले अर्जित गुणों (10 वर्ष की आयु से पूर्व) में से निम्नलिखित में से 2 अथवा अधिक क्षेत्रों में में हुई कमी (उन क्षेत्रों में (✓) लगायें जिनमें कमी हुई है)।
 - व्याख्यात्मक/प्राप्तात्मक भाषा
 - सामाजिक कौशल/अनुकूलन व्यवहार
 - बाउल अथवा ब्लेडर नियंत्रण
 - खेलकूद कौशल
 - मोटर स्किल्स
- निम्नलिखित क्षेत्रों में से कम से कम दो में कार्य करने में अपसामान्यतायें :
 - सामाजिक अंतः क्रिया में गुणवत्तात्मक बाधा।
 - संप्रेषण में गुणवत्तात्मक संप्रेषण।
 - व्यवहार के प्रतिबंधित, बारंबारता और स्टीरियोटाइप पैटर्नस।

10. निम्नलिखित में से किसी में भी अत्यधिक क्लिनिकल देरी नहीं है।

- भाषा विकास (2 वर्ष की आयु तक एक शब्द और 3 वर्ष की आयु के बाद मुहावरा संसूचित करना)।
 - बौद्धिक विकास अथवा उपयुक्त आयु के अनुसार स्व सहायता के कौशलों का विकास।
 - अनुकूलन व्यवहार (सामाजिक अंतर्क्रिया को छोड़कर)।
- 0: नहीं 1: हाँ

11. एसडी मूल्यांकन का सारांश

0: कोई एसडी नहीं (4 का प्रत्युत्तर "0" है)।

1. ऑटिज्म (1 से 7 तक सभी का प्रत्युत्तर "1" है और 8, 9 का "0") है।

2. एसपर्जरस डिसऑर्डर (4 का प्रत्युत्तर "1", 6 घ का "1" तथा 10 का "1" है)

3. पीडीडी-एनओएस (4 का प्रत्युत्तर "1" है और 5 अथवा 7 में किसी एक का अथवा दोनों का "0" है)।

4. रेटस डिऑर्डर (4 का प्रत्युत्तर "1" है, 8 का "1" है)।

5. सीडीडी (4 का प्रत्युत्तर "1" है और 8 का "1" है)।

6. अनिश्चित (मापदंड पूरा नहीं किया तथा अत्यधिक अनिश्चित प्रत्युत्तर, उपयुक्त हालात में परीक्षण नहीं किया जा सका)

12. क्या इन लक्षणों की बौद्धिक विकलांगता द्वारा पूरी तरह से व्याख्या की जा सकती है।

0: नहीं 1: हाँ, यदि हाँ, तो टैग समीक्षा को रेफर करें।

13. साक्षात्कार के दौरान अतिरिक्त नोट और टिप्पणियाँ।

आकलनकर्ता का नाम

आकलनकर्ता के हस्ताक्षर

आकलन की तारीख

भारत में बच्चों के बीच न्यूरोडेवलपमेन्टल
विकलांगता : एक इन्कलेन अध्ययन

इन्कलेन मॉडयूल
ऑटिज्म स्पैक्ट्रम डिस्ऑर्डर
(ASD)

इन्कलेनट्रस्ट

इन्कलेनट्रस्टइन्टरनेशनल

1. मॉड्यूल के शिक्षण उद्देश्य

उद्देश्य

इस मॉड्यूल के पूर्ण होने के बाद, भागीदारों को निम्न के योग्य होना चाहिए

- ऑटिज्म स्पेक्ट्रम अव्यवस्था (ASD) के मूल लक्षणों का वर्णन करना
- एएसडी के विभिन्न नैदानिक प्रस्तुतियों का वर्णन करना
- डीएसएम-IV टीआर मानदंड का प्रयोग करके एएसडी सहित शिशु का नैदानिक रूप से मूल्यांकन करना

2. प्रस्तावना

ऑटिज्म स्पेक्ट्रम अव्यवस्था (ASD) शब्द विकास के अनेक क्षेत्रों में बाधिता द्वारा विशिष्ट तंत्रिकाविकासीय अव्यवस्था के व्यापक स्पेक्ट्रम को गठित करता है। "प्रसारित करने वाला" शब्द उपयोग में लाया जाता है क्योंकि मनोवैज्ञानिक विकास के अनेक मूल क्षेत्र एक ही समय प्रभावित होते हैं। बाधिता "गुणात्मक" होती है तथा व्यक्ति के विकास अथवा संज्ञानात्मक आयु के संबंध में अलग-अलग होती है। इनमें परस्पर सामाजिक-भावनात्मक क्रियाकलापों, असामान्य भाषा एवं संप्रेषण तथा स्टिरियोटाइपिक व्यवहारों और/अथवा प्रतिबंधित हितों सहित असामान्य व्यवहारों में कमियां शामिल हैं।

अमरिकन मनोचिकित्सक संघ द्वारा प्रस्तावित संसोधनों (DSNविकास) के अनुसार, ऑटिज्म स्पेक्ट्रम अव्यवस्था शब्द में ऑटिस्टिक अव्यवस्था (ऑटिज्म), एसपर्जर अव्यवस्था, बचपन गैर एकीकृतात्मक अव्यवस्था तथा PDD-अन्यथा विनिर्दिष्ट नहीं (PDD-NOS) शामिल है। एएसडी का हमारा ज्ञान विकसित हो रहा है तथा चूंकि हम इन अव्यवस्थाओं के ईटीओ-रोगजनन के बारे में और अधिक सीखते हैं, वर्गीकरण विकसित होगा।

ऑटिज्म स्पेक्ट्रम अव्यवस्था (ASD) में शामिल है

1. ऑटिस्टिक अव्यवस्था/ऑटिज्म शामिल है
2. एसपर्जर का सिन्ड्रोम
3. रेट की अव्यवस्था
4. बचपन गैर एकीकृतात्मक अव्यवस्था
5. प्रसारित करने वाली विकासीय अव्यवस्था-अन्यथा विनिर्दिष्ट नहीं (PDD-NOS)

DSMIVTR

अनुबंध-ख

ऑटिज्म के मूल्यांकन हेतु भारतीय मापक

प्रयोजन

ऑटिज्म के मूल्यांकन हेतु 01 भारतीय मापक को विकसित करने का प्रयोजन विकलांगता प्रमाण पत्र जारी करने हेतु ऑटिज्म युक्त व्यक्तियों का मूल्यांकन करना था।

मापक की व्याख्या

ऑटिज्म के मूल्यांकन हेतु 01 भारतीय मापक 06 ज्ञानक्षेत्रों के तहत समूहबद्ध 40 परीक्षण मदों को शामिल करके एक श्रेणी मापक है।

I. सामाजिक संबंध तथा पारस्परिकता

सामान्य तौर पर ऑटिज्म युक्त व्यक्ति अलग, सामाजिक रूप से कटे हुए होते हैं तथा अन्य व्यक्तियों के साथ विचार विमर्श नहीं करते हैं। वे अन्य व्यक्तियों की पीडा अथवा दुःख जैसी भावनाओं को कठिनाई से समझते हैंवे नजर मिलाने में कठिनाई महसूस करते हैं तथा वे उपयुक्त समकक्ष आयु संबंध विकसित नहीं कर पाते हैं।

II. भावनात्मक प्रतिक्रियाशीलता

ऑटिज्म युक्त व्यक्ति सामाजिक स्थिति में प्रत्याशित भावनाओं को प्रकट नहीं करते हैं। भावनात्मक प्रतिक्रियाएँ स्थिति से संबंधित नहीं होती हैं तथा उपस्थित कारण के बिना अत्यधिक मात्रा में चिंता अथवा भय को दर्शा सकते हैं। वे अनुपयुक्त भावनात्मक प्रतिक्रिया दिखा सकते हैं।

III. वाक्-भाषा तथा सम्प्रेषण

ऑटिज्म युक्त व्यक्तियों को वाक् विकास में समस्याएँ आती हैं। वे अपनी आवश्यकताओं को मौखिक तौर पर तथा गैर मौखिक तौर पर अभिव्यक्त करने में कठिनाई पाते हैं तथा दूसरों की गैर मौखिक भाषा को समझने में भी कठिनाई पाते हैं। ऑटिज्म युक्त व्यक्ति अक्सर शब्दों का अनुकरण करते हैं तथा वे संदर्भ से इतर शब्द, वाक्यांश अथवा वाक्य को दौहरा सकते हैं।

IV. व्यवहार नमूना

ऑटिज्म युक्त व्यक्ति हाथों को फड़फड़ाने तथा इस उद्देश्य हेतु किसी वस्तु का प्रयोग करने के रूप में स्वयं-उत्तेजक व्यवहार में लगा सकते हैं। वे दिनचर्या का अनुकरण करने की जिद करते हैं तथा परिवर्तन का विरोध करते हैं। कुछ ऑटिस्टिक(Autistic)बच्चे परेशान हो सकते हैं तथा आक्रामक व्यवहार कर सकते हैं।

V. भावनात्मक पहलु

ऑटिज्म युक्त व्यक्ति सामान्य तौर पर भावनात्मक उत्तेजना के लिए भावुक होते हैं। उनमें से अधिकांश प्रकाश, ध्वनि, गन्ध तथा अन्य बाह्य उत्तेजना के प्रति अत्यधिक भावुक होते हैं कुछ ऑटिस्टिक(Autistic) बच्चे वस्तुओं को सूँघकर, छूकर तथा घबकाकर उनके वातावरण का पता लगाते हैं।

VI. संज्ञानात्मक घटक

ऑटिज्म युक्त व्यक्तियों में ध्यान तथा सकेन्द्रण की कमी होती है। वे शीघ्रतापूर्वक अनुदेशों को नहीं समझ पाते हैं अथवा काफी देर बाद समझ पाते हैं। उनमें से विशेष अथवा असामान्य योग्यता रखते हैं जिसे गणित, संगीत, स्मृति तथा ऑटिस्टिक(Autistic) योग्यताओं जैसे कुछ क्षेत्रों में सावत योग्यता के रूप में जाना जाता है।

परीक्षण प्रशासन हेतु अनुदेश

USAA मानक परीक्षण स्थितियों तथा परीक्षण विधियों के तहत व्यवस्थित किया जाये जो निम्न प्रकार हैं।

क) परीक्षण स्थिति

परीक्षक को भूख, निद्रा तथा स्थिति परिवर्तन से उत्पन्न व्यक्ति की मनोवैज्ञानिक स्थितियों के प्रति भावुक होना चाहिए। जब कोई व्यक्ति निपटान विहिन अथवा गैर विधिवत रूप से व्यथित हो तो उसके परीक्षण से बचना चाहिए।

ख) मूल्यांकन की विधि

मूल्यांकन में शामिल है

- i देखना
- ii सूचना प्रदाता/माता-पिता का साक्षात्कार
- iii परीक्षण करना

ग) परीक्षण सामग्रियां

मूल्यांकन के दौरान ऑटिज्म युक्त व्यक्तियों से प्रतिक्रियाएँ प्रकट कराने के लिए उचित सामग्री तथा गतिविधियाँ प्रयोग में लायी जानी हैं। किट में निम्नलिखित वस्तुएँ शामिल होनी चाहिए।

वस्तुएँ

1. कार
2. बॉल (विभिन्न प्रकार)
3. गुडिया (विभिन्न प्रकार)
4. रेटिल (Rattle)
5. पिकचर युक्त
6. रिंग सहित पैग बोर्ड
7. सॉर्टिंग बोर्ड
8. कप
9. चम्मच
10. स्ट्रींग सहित बीडस
11. कलर कार्ड/बोर्ड
12. चाबी
13. घड़ी
14. हाथ की घंटी
15. पेपर और क्रैऑन/कलर पेन्सिल
16. ब्लॉकस
17. स्वचीजर-विल्ली/कुत्ता
18. सेब/केला/संतरा/सब्जियाँ
19. बॉक्स
20. बोटल और प्लेटस
21. शीशा
22. शेप सॉर्टर (Shape sorter)
23. रोलिंग बॉल सहित स्लाइड
24. संगीतीय खिलौने

क) परीक्षण का समय

परीक्षण हेतु अपेक्षित समय, परीक्षण वस्तुओं की जटिलता तथा प्रतिक्रिया में तत्परता के अनुसार भिन्न-भिन्न होगा। आईएसए का प्रयोग करके ऑटिज्म युक्त व्यक्तियों के मूल्यांकन में एक घंटा लग सकता है।

अंक लिखने की प्रणाली

अंक लिखने की प्रणाली के अनुसार आईएसए को निम्नानुसार अंक दिये जाने चाहिए :-

40 परीक्षण वस्तुओं में से प्रत्येक को 05 श्रेणियों में श्रेणीबद्ध किया जाना है, जिनमें से एक की जांच की जानी है। इनको देखी जाने वाली व्यवहारिक विशेषताओं की बारंबारता, डिग्री तथा गहनता दर्शाने हेतु प्रतिशता प्रदान करने के जरिये आगे मात्रा निर्धारित किया जाता है। प्रतिशता के साथ श्रेणियों को निम्नानुसार निश्चित किया जाता है :-

कभी कभार (20 प्रतिशत तक) दर्शाता है कि व्यक्ति समय के 20 प्रतिशत तक के लिए इस व्यवहार नमूने को प्रदर्शित करता है। यह अंक उनकी आयु तथा सामाजिक-शैक्षणिक पृष्ठ भूमि सामान्य है -अंक 1

किसी समय (21 से 40 प्रतिशत) दर्शाता है कि व्यक्ति समय के 21 से 40 प्रतिशत हेतु इस व्यवहार नमूने को प्रदर्शित करता है। इन व्यवहारों में से कुछ के लिए ध्यान तथा संबंध एक कारण हो सकता है, लेकिन अधिकतर उन्हें सामान्य सीमा के भीतर उनकी आयु तथा सामाजिक-शैक्षणिक पृष्ठ भूमि हेतु विचार किया जाता है।

व्यक्ति दैनिक जीवन में गतिविधियों के लिए पूर्णतः स्वतंत्र होता है-अंक 2

बारंबार(41 से 60 प्रतिशत) दर्शाता है कि व्यक्ति समय के 41 से 60 प्रतिशत हेतु इस व्यवहार नमूने को प्रदर्शित करता है। ये व्यवहार ऐसी बारंबारता तथा नियमितता के साथ घटित होते हैं जिससे कि वे दैनिक जीवन में व्यक्ति के कार्यों में हस्तक्षेप करते हैं। इस स्तर पर व्यवहार निश्चित तौर पर विकलांगता का होगा।

व्यक्ति दैनिक जीवन की गतिविधियों को पूरा करने के लिए न्यूनतम सहायता की आवश्यकता होती है -अंक 3

अधिकांश (61 से 80 प्रतिशत) दर्शाता है कि व्यक्ति समय के 61 से 80 प्रतिशत हेतु इस व्यवहार नमूने को प्रदर्शित करता है। प्रदत्त व्यवहार बिना किसी ज्ञेय उत्तेजना के घटित हो सकता है। विचाराधीन व्यवहार इतनी नियमितता से घटित होता है कि यह प्रमुख तौर पर व्यक्ति को दैनिक गतिविधियों के निष्पादन में बाधित करता है।

व्यक्ति को दैनिक जीवन की गतिविधियों में सहायता की आवश्यकता होती है -अंक 4

सदैव (81 से 100 प्रतिशत) दर्शाता है कि व्यक्ति इस व्यवहार नमूने को लगभग सभी समय पर इतना अधिक प्रदर्शित करता है ताकि इसे बड़ी विकलांगता समझा जा सके। व्यवहार प्रदत्त स्थिति को यदाकदा उपयुक्त होता है।

व्यक्ति दैनिक जीवन की गतिविधियों पर पूरी तरह निर्भर होता है - अंक 5

न्यूनतम अंक, जो प्राप्त किये जा सकें, 40 है।

अधिकतम अंक, जो प्राप्त किये जा सकें, 200 है।

ISAA वस्तुओं की परिचालनीय परिभाषा

I सामाजिक संबंध तथा पारस्परिकता

1. नजरकम मिलाना

ऑटिज्म युक्त व्यक्ति अन्य व्यक्तियों की आंखों में देखने से बचते हैं। वे निश्चित आयु अथवा अपेक्षित सामाजिक मानदंडों की अपेक्षा के अनुसार आंखें मिलाने में असमर्थ होते हैं। नजरे मिलाना असामान्य हो सकता है जैसे कि बहुत अत्यधिक दूरी पर किसी स्थान को निहारना अथवा दाये-बाये देखना।

2. सामान्य मुस्कराहट की कमी

ऑटिज्म व्यक्तिअन्य व्यक्तियों से मिलने पर अथवा परस्पर विचार-विमर्श के दौरान मुस्कराते नहीं हैं जिस मुस्कराहट से सामाजिक प्रतिक्रिया तथा मान्यता प्रदर्शित होती है, वह ऐसे व्यक्तियों से प्रकट नहीं होती है

जब कोई बच्चा देखने लगता है तो वह अजनबियों से कैसी प्रतिक्रिया करता है, क्या मुस्कराता है अथवा नहीं। वह मुस्कराने अथवा हाथ मिलाने जैसे कार्य के बदले मैत्रीपूर्ण तरीके से किस प्रकार प्रतिक्रिया करता है।

3. अलग रहना

ऑटिज्म युक्त व्यक्तियों अथवा वातावरण से अलग, स्व-केन्द्रित, पीछे तथा गैर प्रतिक्रियात्मक हो सकते हैं। वे स्वयं पहले से ही घिरे हुए महसूस करते हैं तथा सामाजिक जगत से दूर बने रहते हैं। वे मुस्किल से अन्य व्यक्तियों का सामना करते हैं अथवा मिलने की पहल करते हैं। यह आयु-उपयुक्त साहस खेल की कमी है।

4. अन्य व्यक्तियों के साथ बाहर न जाना

ऑटिज्म युक्त व्यक्ति अन्य व्यक्तियों के साथ विचार विमर्श नहीं करते हैं तथा सामाजिक रूप से गैर-उत्तरदायी रहते हैं वे सामाजिक विचार विमर्श के प्रति

पहल, मांग अथवा प्रतिक्रिया नहीं करते है। वे अपने नाम की प्रतिक्रिया नहीं करते है, और यदि वे करते भी है, तो वह ठीक नहीं होता है।

जांच करे कि बच्चा/व्यक्ति दूसरों से अनुक्रिया अथवा प्रतिक्रिया प्रकट करने के लिए कोई पहल करता है। क्या वह अपना नाम प्रकट करता है अथवा नहीं तथा वह कैसी प्रतिक्रिया करता है जब उसे शेष सामाजिक विचार विमर्श करने की जिम्मेदारी सोपने का प्रयास किया जाता है।

5. व्यक्तियों से संबंध रखने की अयोग्यता

ऑटिज्म युक्त व्यक्ति अन्य व्यक्तियों के साथ मिलने की पहल नहीं करते है तथा हमउम्र व्यक्तियों के साथ आशानुरूप संबंध नहीं बनाते है ऑटिज्म युक्त व्यक्तियों को अन्य व्यक्तियों की उपस्थिति तथा सामाजिक स्थितियों के बारे में याद दिलाना पड़ता है।

6. सामाजिक/पर्यावरणीय संकेतों की प्रतिक्रिया व्यक्त करने की अयोग्यता

ऑटिज्म युक्त व्यक्ति सामाजिक तथा पर्यावरणीय मांगों अथवा अपेक्षाओं के प्रति जिम्मेदार नहीं होते है। वे ऐसा व्यवहार करते है जो सामाजिक वातावरण की मांगों/अपेक्षाओं से मेल नहीं खाते है।

पूछे कि क्या बच्चा दी हुई स्थिति में अपेक्षानुसारठीक प्रकार व्यवहार करता है अथवा नहीं तथा यह भी पता लगाये कि क्या बच्चा उस समय ठीक बर्ताव करता है, उस समय उसके माता-पिता उसे उसके मित्रों अथवा रिश्तेदारों के पास ले जाते है अथवा जिस समय वे बाजार में ले जाते है।

7. अकेले तथा बारंबार खेल गतिविधियों में लगना

ऑटिज्म युक्त व्यक्ति अधिकांश खेलअकेले खेलते है अथवा अकेले गतिविधियां करना पसंद करते है वे दूसरों के साथ खेलने से बचते है तथा समूह उन्मुखी गतिविधियों अथवा समग्र कार्यों में नहीं लगते है।

पूछे कि क्या बच्चा अन्य बच्चों के साथ समूह में खेलता है अथवा वह कुछ वस्तु अथवा सामग्री के साथ बारंबार अकेले खेलता है।

8. सामाजिक अंतः क्रिया में बारी लेने की अयोग्यता

ऑटिज्म युक्त व्यक्ति अन्य व्यक्तियों के साथ पारस्परिक अंतः क्रियाओं में बारी लेने की महत्ता को नहीं समझते हैं। वे अपनी बारी आने अथवा दूसरे की बारी समाप्त होने तक प्रतीक्षा नहीं करते हैं।

जांच करे कि क्या बच्चा अन्य किसी के साथ बारी लेने के जरिये गेंद से खेल सकता है अथवा क्या वह बैट और बॉल किसी के साथ खेल सकता है जिसमें बारी लेने की आवश्यकता हो, क्या वह अपनी बारी की प्रतीक्षा करता है जब वह दूसरों से बात करता है।

9. हमउम्र संबंध न बनाये रखना

ऑटिज्म युक्त व्यक्ति आयु उपयुक्त मित्रता विकसित नहीं करते हैं वे आयु उपयुक्त हमउम्र अंतः क्रियाओंसे नहीं जुड़ते हैं अथवा हमउम्र संबंधों को बनाये नहीं रखना चाहते जोकि सामाजिक रूप से अपेक्षित हैं। ऑटिस्टिकस(Autistic)

व्यक्ति सामाजिक नियमों को समझने में कठिनाई पाते हैं तथा सामाजिक सीमाओं को नहीं मानते हैं।

पूछे कि क्या बच्चा हमउम्र के साथ खेलता है, वह उनके साथ क्या खेल खेलता है और वह उनके साथ कैसे मिलता है अथवा उनके साथ जुड़ता है

II. भावनात्मक प्रतिक्रियाशीलता

10. अनुपयुक्त भावनात्मक प्रतिक्रिया

ऑटिज्म युक्त व्यक्ति सामाजिक स्थिति में प्रत्याशित भावना नहीं दिखाते हैं। जब उनको गाली दी जाती है अथवा धप्पड मारा जाता है तो वे अनुपयुक्त प्रतिक्रिया दिखाते हैं जैसे अत्यधिक चिल्लाना अथवा हसना, जिसकी आवश्यकता नहीं होती है, जैसी अनुपयुक्त प्रतिक्रिया की मात्रा अभिव्यक्त करते हैं। व्यक्ति के चारों ओर घटना अथवा स्थिति से संबंध न रखने वाली भावनात्मक प्रतिक्रियाएँ होती हैं। वे भावनाओं में अप्रत्याशित परिवर्तन दिखाते

है, अर्थात्, वे बिना प्रकट कारण के उत्साहित, नाराज अथवा दुखी हो सकते हैं।

11. अतिरजितभावनाओं को दिखाना

ऑटिज्म युक्त व्यक्ति चिंता अथवा भय को बहुत बड़ा-बड़ाकर दिखा सकते हैं जिसके पीछे कोई कारण दिखाई नहीं पड़ता है। कभी-कभी यह बहुत अतिरजित हो सकता है। ऑटिस्टिक(Autistic) व्यक्ति अहानिकर वस्तुओं अथवा घटनाओं का चरम भय दिखा सकता है जिससे उसका व्यवहार अनियंत्रित हो सकता है।

12. स्व-उत्तेजित करने वाली भावनाओं में लगना

ऑटिज्म युक्त व्यक्ति खुद बात करने लग जाते हैं जोकि उनकी आयु के लिए अनुपयुक्त होती है। ऑटिस्टिक(Autistic) व्यक्ति स्वयं बिना किसी प्रकट कारण के मुस्करा सकते हैं। जांच करे कि क्या बच्चा बिना किसी कारण स्वयं से बात करता है अथवा हसता है अथवा मुस्कराता है अथवा ठिनकता है।

13. खतरे के भय की कमी

ऑटिज्म युक्त व्यक्ति जोखिमों अथवा खतरों का भय नहीं दर्शाते हैं जबकि उन्हीं की आयु के व्यक्ति दर्शाते हैं अथवा जानते हैं।

14. बिना प्रकट कारण के उत्तेजित अथवा क्रोधित होना

ऑटिज्म युक्त व्यक्ति उत्तेजना, अत्यधिक गतिविधि अथवा क्रोध दिखा सकते हैं जो अत्यधिक और अनावश्यक दोनों हो सकते हैं। ऑटिस्टिक(Autistic) बच्चा अत्यधिक ऊर्जा से चारों तरफ चलता है तथा उसे नियंत्रण में लेना कठिन हो सकता है।

III. वाक्-भाषा तथा संप्रेषण

15. प्राप्त वाक् तथा इसे खोना

वाक् विकास आयु-उपयुक्त नहीं है। ऑटिस्टिक(Autistic) व्यक्ति ने वाक् का विकास किया हो परन्तु बाद में उसे खो दिया हो। 50 प्रतिशत ऑटिस्टिक(Autistic) व्यक्ति मूक बाधित हो सकते है।

16. गैर मौखिक भाषा अथवा संकेत का प्रयोग करके संप्रेषण करने में कठिनाई

ऑटिज्म युक्त व्यक्ति अपनी आवश्यकताओं को गैर मौखिक रूप से व्यक्त करने में कठिनाई पाते है तथा वे अन्य व्यक्तियों की गैर मौखिक भाषा समझने में भी कठिनाई पाते है, संकेत करने अथवा इशारा करने की बजाय, वे दूसरे हाथ को पकडकर वांछित वस्तु के बारे में दूसरों को बता सकते है।

कप, गुडिया, कार, चम्मच तथा चाबी को एक कतार में रखे तथा बच्चे से उन वस्तुओं में से किसी एक की ओर इशारा करके पूछे। एक समय पर 2 या 3 वस्तुएँ जांच के लिए रखे यदि बच्चा वस्तुओं की ओर इशारा कर सकता है।

17. भाषा के पारंपरिक तथा पुनरावृत्तीय उपयोग में लगना

ऑटिज्म युक्त व्यक्ति एक शब्द, वाक्यांश अथवा वाक्य को बिना संदर्भ के दोहरा सकते है। वे एक कथन को अनेकों बार दोहराते है।

18. इकोलेलिक वाक् में लगना

ऑटिज्म युक्त व्यक्ति अन्य व्यक्तियों द्वारा किये गये इको प्रश्नों अथवा कथनों को दोहरा सकते है। वे नहीं समझ सकते है कि उन्हें प्रश्नों का उत्तर देना है।

देखें कि क्या बच्चा आपके द्वारा कथित बात को पूरी तरह अथवा आंशिक रूप से दोहरा रहा है जो आपने कही है।

19. बचकानी किलकारियों अथवा असामान्य आवाजें प्रस्तुत करना

ऑटिज्म युक्त व्यक्ति किलकारी, विचित्र, आवाजें तथा गैर-बुद्धिमानी भाषण जैसी आवाजें निकाल सकते हैं। वे भाषण जैसी आवाजें निकाल सकते हैं जिसका कोई अर्थ नहीं है।

20. अन्य व्यक्तियों के साथ वार्तालाप करने की पहल करना अथवा को बनाये रखने की अयोग्यता

ऑटिज्म युक्त व्यक्ति अन्य व्यक्तियों के साथ वार्तालाप करने की पहल करने अथवा को बनाये रखने में समर्थ नहीं होते हैं।

जांच करें कि क्या बच्चा प्रश्नों की कड़ी हेतु अर्थपूर्ण ढंग से प्रतिक्रिया करता है अथवा पर्याप्त समय तक बातचीत कर सकता है।

21. अनाप-शनाप अथवा अर्थहीन शब्दों का प्रयोग

ऑटिज्म युक्त व्यक्ति अजनबी अथवा अर्थहीन शब्दों का प्रयोग कर सकते हैं जिनसे किसी अर्थ का बोध नहीं होता।

22. सर्वनाम विपर्ययों का प्रयोग

ऑटिज्म युक्त व्यक्ति सर्वनामों के उपयोग में कठिनाई दिखा सकते हैं वे बारंबार "आप" के लिए "मैं" जैसे सर्वनामों को उलट देते हैं।

23. संप्रेषण के व्यवहारमूलक को ग्रहण करने में असमर्थता

ऑटिज्म युक्त व्यक्ति को दूसरों व्यक्तियों के भाषण के सच्चे आशय को समझने में कठिनाई होती है। वे भाषण संप्रेषण व्यवहारमूलक को समझ नहीं सकते हैं। उदाहरण के लिए, जब कोई व्यक्ति उनसे पूछता है "आप समय बता सकते हो ?, वे हों" कह सकते हैं तथा रुक सकते हैं। जांच करें कि क्या व्यक्ति हसी तथा व्यंग्य को समझता है।

IV. व्यवहार नमूने

24. स्टिरियोटाइप तथा पुनरावृत्तीय मोटर तरीकों में लगना

ऑटिज्म युक्त व्यक्तिहाथों अथवा अंगुलियों को फडफडाने, शरीर को रूहाने तथा इसी उद्देश्य हेतु किसी वस्तु को उपयोग में लाने के रूप में स्व-उत्तेजित व्यवहारमें लग सकते हैं।

25. निर्जीव वस्तुओं से लगाव दिखाना

ऑटिज्म युक्त व्यक्ति कुछ निर्जीव वस्तुओं से निष्ठापूर्वक जुड़े हो सकते हैं जिन्हें वे अपने पास रखने की जिद करते हैं जैसे रस्सी, पत्थर, पैन, छड़ी, बोतल और अन्य वस्तुएँ।

सभी वस्तुओं को रखे तथा जाँच करे कि बच्चा निर्जीव वस्तुओं से लगाव दिखाता है। यह तब देखा जा सकता है जब वह किसी एक वस्तु से लगातार खेलना पसन्द करता है तथा इससे उसका बहुत अधिक लगाव प्रतीत होता है और जब उस वस्तु को ले लिया जाता है तो वह विरोध तथा नाराजगी दिखाता है।

26. उच्च गतिविधि/तकलीफ दिखाना

ऑटिज्म युक्त व्यक्तिकाबू से बाहर ताकत से परेशान हो सकता है जो दूसरों के लिए उनको नियंत्रण करने में कठिनाई देता है। उच्च गतिविधि उनके शिक्षण तथा निष्पादन कार्यों के साथ हस्तक्षेप करता है।

27. उत्तेजित व्यवहार प्रदर्शित करना

ऑटिज्म युक्त व्यक्ति बिना किसी कारण के उत्तेजना तथा धक्का देना, लात मारना तथा चूटे काटना जैसे सामाजिक रूप से अनुपयुक्त व्यवहार दिखाते हैं।

28. क्रोधित नखरे में फेंकना

ऑटिज्म युक्त व्यक्ति स्वयं को चोट पहुँचाने वाले व्यवहारों जैसे स्वयं को काटना, धक्का देना अथवा विकृत करना में शामिल हो सकता है। ऐसे व्यक्तियों पर लगातार उन्हें स्वयं को चोट पहुँचाने से बचाने के लिए नजर रखनी पड़ती है।

29. स्वयं-हानिकारक व्यवहार में लगे रहना

ऑटिज्म युक्त व्यक्ति स्वयं को चोट पहुंचाने वाले व्यवहारों, जैसे-स्वयं को काटना, धक्का देना अथवा विकृत करना में शामिल हो सकता है। ऐसे व्यक्तियों पर लगातार उन्हें स्वयं को चोट पहुंचाने से बचाने के लिए नजर रखनी पड़ती है।

30. एकरूपता पर अड़े रहना

ऑटिज्म युक्त व्यक्ति अपनी दिनचर्या में परिवर्तन नहीं चाहते हैं तथा वस्तुओं के उसी रूप पर अड़े रहते हैं जैसे वो थे। ऐसे व्यक्ति एकसमान गतिविधि को लगातार जारी रखने के लिए अड़े रह सकते हैं तथा यह बड़ा कठिन होगा कि उनको ऐसे पुनरावृत्तीय गतिविधियों से दूर किया जा सके। कार्यक्रम में कोई परिवर्तन उनमें क्षोभ तथा क्रोधित नखरे उत्पन्न कर सकते हैं। इस प्रकार, ऑटिज्म युक्त व्यक्ति अपने दैनिक तथा परंपरागत तरीकों को बनाये रखने में कठोरता दिखा सकते हैं।

जांच करे कि क्या बच्चा एक स्थान पर बैठना, एक ही कहानी पढ़ना, एक ही मार्ग को पसन्द करना, एक ही स्थान पर वस्तुओं को रखना पसन्द करना तथा निर्धारित क्रम में सदैव गतिविधियों का एक ही अनुसूची को पसन्द करता है।

V. संवेदी पहलु

31. संवेदी उत्तेजना हेतु अस्वामाविक तौर पर संवेदनशील

ऑटिज्म युक्त व्यक्ति अपने कानों, आंखों के जरिये कुछ ध्वनियों, प्रकाशों, स्पर्श अथवा स्वाद को दृढ़ता से व्यक्त कर सकते हैं अथवा कुछ विरोध के कारण भोजन को खाने से मना कर सकते हैं। वे सक्रिय तौर पर कुछ संवेदी उत्तेजन से बच सकते हैं। घंटी अथवा कोई ध्वनि सृजित वस्तु को यह देखने के लिए बजाये, कि बच्चा कैसा बर्ताव करता है। ? यह देखे कि क्या वह उस ध्वनि को पीडा देने वाली समझ रहा है अथवा क्या वह अपनी आंखे बंद कर लेता है। यह श्रवण संबंधी उत्तेजना के लिए है। जांच करे कि बच्चा आपके स्पर्श को कैसा महसूस करता है। देखे कि बच्चा चमकीली रोशनी, अंधेरे के प्रति कैसी प्रतिक्रिया करता है।

32. समय की दीर्घ अवधि हेतु स्थान के भीतर तकना

ऑटिज्म युक्त व्यक्ति कुछ दूरी पर स्थल अथवा स्थान पर लंबी अवधि हेतु ताक सकते हैं। जब वे ऐसा करते हैं तो वे चारों ओर के बारे में अनभिज्ञ रहते हैं।

33. वस्तुओं को समझने में कठिनाई

ऑटिज्म युक्त व्यक्ति वस्तुओं अथवा व्यक्तियों को गतिवान करने में कठिनाई पा सकते हैं। वे अपेक्षित समय अवधि हेतु गतिवान वस्तुओं अथवा व्यक्तियों पर अपनी नजर रखने अथवा नियत करने में असमर्थ होते हैं।

गेंद अथवा झुनझुना फेंकों तथा देखों की क्या बच्चा इसे समझता है या नहीं। एक कार को घुमाओं और इसे चारों ओर अथवा इसे ऊपर घुमाओं तथा जांच करो कि क्या बच्चा इसे देख रहा है कि यह दूर चक्कर काटता है और घूमता है अथवा नहीं।

34. क्या असामान्य दृष्टि रखता है

ऑटिज्म युक्त व्यक्ति न्यून से न्यून विवरण को देख सकता है जो कि अन्यो को दिखाई नहीं देता है। ऐसे व्यक्ति किसी वस्तु के कुछ गैर महत्वपूर्ण भाग पर अपना ध्यान केन्द्रित करते हैं जिन्हें अन्य व्यक्तियों द्वारा सामान्य तौर पर अनदेखा कर दिया जाता है।

जांच करे कि क्या बच्चा वस्तु अथवा खिलौने के किसी सूक्ष्म भाग को देख रहा है अथवा अपनी आँखों के कोनों से निहार रहा है अथवा अपनी आँखों के बहुत नजदीक लाता है और तकता है।

35. पीडा हेतु असांवेदनशील

ऑटिज्म युक्त व्यक्ति मुश्किल से पीडा को दर्शाते हैं। जब उन्हें चोट लगती है तो वे दुःखी अथवा रोते हुए दिखाई नहीं पड़ते। वे पीडा हेतु अधिक सीमा रेखा तक महसूस करते हैं।

36. सूंघने, छूने अथवा चखने के जरिये असामान्य तौर पर वस्तुओं हेतु प्रतिक्रिया करना

ऑटिज्म युक्त व्यक्ति सूंघने, छूने अथवा चखने के जरिये अपने चारों ओर वातावरण का पता लगा सकते हैं। उनमें से कुछ व्यक्ति वस्तुओं अथवा खिलौनों के उचित उपयोग को नहीं दिखा सकते हैं।

सभी वस्तुओं को रक्खे तथा देखे कि क्या बच्चा वस्तुओं को सूंघ, छू अथवा चख रहा है अथवा क्या वह वस्तुओं को उचित ढंग से प्रयोग कर रहा है।

VI. संज्ञानात्मक घटक

37. असंगत ध्यान तथा संकेंद्रन

ऑटिज्म युक्त व्यक्तियों के ध्यान को सक्रिय बनाना कठिन है। वे ध्यान केन्द्रित नहीं करते हैं और यदि वे करते हैं तो यह वस्तु घटना के संगत पहलुओं पर नहीं हो सकता है। इसके परिणामस्वरूप, वे अपनी प्रतिक्रिया में असंगत हो सकते हैं।

बच्चे से बोर्ड पर पैरों को रखने के लिए कहे तथा टुकड़ों को छाटों तथा उन्हें छटे हुए बोर्ड पर उनके ठीक स्थान पर रखों अथवा बोतल को मनको से भरे अथवा दर्द में मनको को रस्सी से बांधे। जांच करे कि क्या बच्चा कार्य पर ध्यान तथा संकेंद्रित कर सकता है।

38. विलंबित प्रतिक्रिया समय

ऑटिज्म युक्त व्यक्ति अनुदेशों को शीघ्रता से नहीं समझते हैं अथवा काफी देर बाद समझते हैं। अनुदेशों के प्रति शीघ्र प्रतिक्रिया आशानुरूप मुश्किल से पूरी होती है।

चित्र पुस्तिका/ब्लॉक दिखाओं और बच्चों से चित्र पुस्तक में कुछ वस्तुओं को दिखाने के लिए कहो। देखों कि बच्चा विलंब अथवा पुनरावृत्ति अनुदेशों के पश्चात ध्यान दे रहा है। चीजों अथवा वस्तुओं के नाम के लिए अथवा बच्चों की आयु के आधार पर वस्तु के बीच इसके उपयोग अथवा अन्तर के बारे में पूछों।

39. असामान्य स्मृति

ऑटिज्म युक्त व्यक्ति उन वस्तुओं की स्मृति दर्शा सकते हैं जिनको अधिकांश व्यक्ति लंबे समय तक भूल चुके हैं। उनमें से कुछ पिछले दूरस्थ समय से वस्तुओं को स्मरण करने की अपवादीय योग्यता रखते हैं। जांच करे कि बच्चा उन व्यक्तियों को पहचानता है जो उन्हें बहुत पहले मिले हो अथवा ली गई रोजमर्रा की वस्तुओं अथवा देखे गये जगहों अथवा तारीखों अथवा समय अथवा स्थानों अथवा असाधारण सीमा तक वस्तुओं के नामों को स्मरण रखते हैं।

40. विद्वान योग्यता

ऑटिज्म युक्त व्यक्ति शीघ्र पढ़ने, गणितीय कार्यो अथवा कलात्मक ज्ञान जैसे कुछ क्षेत्रों में विशेष अथवा असामान्य योग्यता रख सकते हैं। उनमें से कुछ हित के प्रतिबंधित क्षेत्र में उच्चतम योग्यता दिखा सकते हैं।

शिशु का नाम

लिंग तारीख

जन्मतिथि आयु परीक्षक

एकISO

9001:2000 संस्था
मनोविकास नगर

निर्देश : नीचे क्षेत्र के तहत विभाजित 40 विवरणियाँ दी गयी हैं कृपया 6 मापक की प्रत्येक मद हेतु उपयुक्त श्रेणी पर सही का निशान लगाये, शिशु को देखे तथा ऑटिज्म के मूल्यांकन हेतु माता-पिता का साक्षात्कार

मद	कभी-कभार 20% अंक 1	कभी-कभी 21-40% अंक 2	बारंबार 41-60% अंक 3	अधिकांशतः 61-80% अंक 4	सदैव 81-100% अंक 5
I. सामाजिक संबंध तथा पारस्परिकता					
1. कम नजर मिलाना					
2. सामान्य मुस्कराहट की कमी					
3. अलग रहना					
4. अन्य व्यक्तियों के साथ बाहर न जाना					
5. व्यक्तियों से संबंध रखने की अयोग्यता					
6. सामाजिक/पर्यावरणीय संकेतों की प्रतिक्रिया व्यक्त करने की अयोग्यता					
7. अकेले तथा बारंबार खेल गतिविधियों में लगना					
8. सामाजिक अन्तः क्रिया में भारी लेने में अयोग्य					
9. हमउम्र संबंध न बनाये रखना					
II. भावनात्मक प्रतिक्रियाशीलता					
10. अनुपयुक्त भावनात्मक प्रतिक्रिया					

11.	अतिरजित भावनाओं को दिखाना					
12.	स्व-उत्तेजित करने वाली भावनाओं में लगना					
13.	खतरे के भय की कमी					
14.	बिना प्रकट कारण के उत्तेजित अथवा क्रोधित होना					
III. वाक्-भाषा तथा संप्रेषण						
15.	वाक् प्राप्त करना तथा इसे खोना					
16.	गैर मौखिक भाषा अथवा संकेत का प्रयोग करके संप्रेषण करने में कठिनाई					
17.	भाषा के पारंपरिक तथा पुनरावृत्तीय उपयोग में लगना					
18.	इकोलोकिक वाक् में लगना					
19.	बचकानी किलकारियों अथवा असामान्य आवाजें प्रस्तुत करना					
20.	अन्य व्यक्तियों के साथ वार्तालाप करने की पहल करना अथवा को बनाये रखने की अयोग्यता					
21.	अनाप-शनाप अथवा अर्थहीन शब्दों का प्रयोग					
22.	सर्वनाम विपर्ययों का प्रयोग करना					
23.	संप्रेषण के व्यवहारमूलक को ग्रहण करने में असमर्थता					
IV. व्यवहार नमूने						
24.	स्टिरियोटाइप तथा पुनरावृत्तीय मोटर तरीकों में लगना					

25.	निर्जीव वस्तुओं से लगाव दिखाना					
26.	उच्च गतिविधि/ तकलीफ दिखाना					
27.	उत्तेजित व्यवहार प्रदर्शित करना					
28.	क्रोध के नखरे में फँकना					
29.	स्वयं-हानिकारक व्यवहार में लगे रहना					
30.	एकरूपता पर अड़े रहना					
V. संवेदी पहलु						
31.	संवेदी उत्तेजना हेतु अस्वाभाविक तौर पर संवेदनशील					
32.	समय की दीर्घ अवधि हेतु स्थान के भीतर तकना					
33.	वस्तुओं को समझने में कठिनाई					
34.	क्या असामान्य दृष्टि रखता है					
35.	पीडा हेतु असंवेदनशील					
36.	सूँघने, छूने अथवा चखने के जरिये असामान्य तौर पर वस्तुओं हेतु प्रतिक्रिया करना					
VI. संज्ञानात्मक घटक						
37.	असंगत ध्यान तथा संकेंद्रन					
38.	विलंबित प्रतिक्रिया समय					
39.	असामान्य स्मृति					
40.	विद्ववान योग्यता					

ऑटिज्म युक्त व्यक्तियों हेतु विकलांगता प्रमाण-पत्र

.....सरकार

प्रमाण-पत्र जारी करने वाले राज्य/अधिकृत ऑटिज्म प्रमाणन चिकित्सा बोर्ड का नाम एवं पता

.....
.....
.....

नवीनतम
फोटो यहां
चिपकाये

यह प्रमाणित किया जाता है कि श्री/श्रीमति/कुमारी..... सुपुत्र/सुपुत्री
..... निवासी ग्राम/कस्बा/शहर (आवेदक का पूर्ण पता)
निम्नलिखित सूचना के साथ :-

- क) जन्म तिथि
- ख) लिंग पुरुष महिला
- ग) अंगूठे के निशान सहित हस्ताक्षर



राज्य/अधिकृत ऑटिज्म प्रमाणन चिकित्सा बोर्ड द्वारा जांच की गई है तथा उसे मामूली मध्यम/गंभीर ऑटिज्म युक्त व्यक्ति की श्रेणी में समझा गया है। उसकी विकलांगता का प्रतिशत है।

राज्य /अधिकृत ऑटिज्म प्रमाणन चिकित्सा बोर्ड
के अध्यक्ष के हस्ताक्षर एवं मोहर

तारीख

स्थान



भारत का राजपत्र The Gazette of India

असाधारण

EXTRAORDINARY

भाग II—खण्ड 3—उप-खण्ड (i)

PART II—Section 3—Sub-section (i)

प्राधिकार से प्रकाशित

PUBLISHED BY AUTHORITY

सं. 489]

नई दिल्ली, बृहस्पतिवार, जून 15, 2017/ज्येष्ठ 25, 1939

No. 489]

NEW DELHI, THURSDAY, JUNE 15, 2017/JYAISTHA 25, 1939

सामाजिक न्याय और अधिकारिता मंत्रालय

(दिव्यांगजन सशक्तिकरण विभाग)

अधिसूचना

नई दिल्ली, 15 जून, 2017

सा.का.नि. 591(अ).—दिव्यांगजन अधिकार अधिनियम, 2016 (2016 का 49) की धारा 100 की उपधारा (1) और उपधारा (2) की अपेक्षानुसार दिव्यांगजन अधिकार नियम, 2017 का प्रारूप भारत के राजपत्र, असाधारण, भाग 2, खंड 3, उपखंड (i) में अधिसूचना सं. सा.का.नि. 398(अ) तारीख 21.04.2017 द्वारा उन सभी व्यक्तियों से, जिनके उनसे प्रभावित होने की संभावना थी, भारत के राजपत्र, असाधारण, भाग 2, खंड 3, उपखंड (i) में प्रकाशित किए गए थे, उस तारीख से जिसको उक्त अधिसूचना से युक्त राजपत्र की प्रतियां जनता को उपलब्ध करा दी गई थी तीस दिन की अवधि के अवसान से पूर्व आक्षेप और सुझाव आमंत्रित किए गए थे;

और राजपत्र की प्रतियां जिसमें उक्त अधिसूचना प्रकाशित की गई थी, जनता को 22.04.2017 को उपलब्ध करा दी गई थी;

और उक्त प्रारूप नियमों की बाबत जनता से प्राप्त आक्षेपों और सुझावों पर केन्द्रीय सरकार द्वारा विचार कर लिया गया है;

अतः अब केन्द्रीय सरकार दिव्यांगजन अधिकार अधिनियम, 2016 (2016 का 49) की धारा 100 की उपधारा (1) और उपधारा (2) द्वारा प्रदत्त शक्तियों का प्रयोग करते हुए निम्नलिखित नियम बनाती है, अर्थात्:—

अध्याय 1

प्रारंभिक

1. संक्षिप्त नाम, विस्तार और प्रारंभ—(1) इन नियमों का संक्षिप्त नाम दिव्यांगजन अधिकार नियम, 2017 है।

(2) इनका विस्तार संपूर्ण भारत पर होगा।

(3) वे उनके राजपत्र में प्रकाशन की तारीख से प्रवृत्त होंगे।

2. परिभाषाएं—(1) इन नियमों में जब तक कि संदर्भ से अन्यथा अपेक्षित न हो,—

- (क) “अधिनियम” से दिव्यांगजन अधिकार अधिनियम, 2016 (2016 का 49) अभिप्रेत है ;
- (ख) “प्रमाणपत्र” अधिनियम की धारा 57 के अधीन जारी दिव्यांगता प्रमाणपत्र अभिप्रेत है ;
- (ग) “प्ररूप” से इन नियमों से उपाबद्ध प्ररूप अभिप्रेत है ;

(2) शब्द और पद, जो इसमें प्रयुक्त हैं और परिभाषित नहीं हैं किंतु अधिनियम में परिभाषित हैं, का क्रमशः वही अर्थ होगा, जो उनका अधिनियम में है।

अध्याय 2

अधिकार और हकदारियां

3. स्थापन का दिव्यांगता के आधार पर भेदभाव नहीं करना—(1) स्थापन का अध्यक्ष यह सुनिश्चित करेगा कि अधिनियम की धारा 3 की उपधारा (3) के उपबंधों का, अधिनियम के अंतर्गत आने वाले दिव्यांगजनों के किसी अधिकार और उनको प्राप्त होना वाले किसी फायदे से इंकार करने के लिए दुरुपयोग नहीं किया जाता है।

(2) यदि सरकारी स्थापन का प्रमुख या कोई प्राइवेट स्थापन, जो बीस से अधिक व्यक्तियों को नियोजित कर रहा है, दिव्यांगता के आधार पर भेदभाव के संबंध में कोई शिकायत प्राप्त करता है तो वह,—

- (क) अधिनियम के उपबंधों के अनुसार कार्रवाई आरंभ करेगा ; या
- (ख) व्यथित व्यक्तियों को लिखित में सूचित करेगा कि किस प्रकार आक्षेपित कार्रवाई या लोप किसी विधिमान्य ध्येय को पूरा करने के लिए समानुपातिक साधन है।

(3) यदि व्यथित व्यक्ति, यथास्थिति, दिव्यांगजनों के लिए मुख्य आयुक्त या राज्य आयुक्त को शिकायत प्रस्तुत करता है तो शिकायत का निपटान साठ दिन की अवधि के भीतर किया जाएगा :

परंतु आपातकालीन मामलों में मुख्य आयुक्त या राज्य आयुक्त शिकायत का यथाशीघ्र निपटान करेगा।

(4) कोई स्थापन किसी दिव्यांगजन को युक्तियुक्त आवासन उपलब्ध कराने पर उपगत किसी लागत को भागतः या पूर्णतः संदत्त करने के लिए बाध्य नहीं करेगा।

4. दिव्यांगता अनुसंधान के लिए केंद्रीय समिति—(1) दिव्यांगता अनुसंधान के लिए केंद्रीय समिति निम्नलिखित व्यक्तियों से मिलकर बनेगी, अर्थात् :—

- (i) केंद्रीय सरकार द्वारा नामनिर्दिष्ट किया जाने वाला विज्ञान या औषधि अनुसंधान के क्षेत्र में बृहत्त अनुभव रखने वाला एक विख्यात व्यक्ति, -- पदेन अध्यक्ष ;
 - (ii) महानिदेशक, स्वास्थ्य सेवाएं का उप महानिदेशक की पंक्ति से अन्यून नामनिर्देशिती – सदस्य ;
 - (iii) भौतिक, दृश्य, श्रव्य और बौद्धिक दिव्यांगताओं का प्रतिनिधित्व करने वाले राष्ट्रीय संस्थानों से चार व्यक्ति, जिनको केंद्रीय सरकार द्वारा नामनिर्दिष्ट किया जाएगा – सदस्य ;
 - (iv) रजिस्ट्रीकृत संगठनों से प्रतिनिधि के रूप में पाँच व्यक्ति, जो अधिनियम की अनुसूची में विनिर्दिष्ट दिव्यांगताओं के पाँच समूहों का प्रतिनिधित्व करेंगे, जिनको केंद्रीय सरकार द्वारा नामनिर्दिष्ट किया जाएगा – सदस्य ;
- परंतु रजिस्ट्रीकृत संगठनों में से कम से कम एक प्रतिनिधि महिला होगी ;
- (v) निदेशक, दिव्यांगजन सशक्तिकरण विभाग, जो कि सदस्य-सचिव होगा।

(2) अध्यक्ष किसी विशेषज्ञ को विशेष आमंत्रिती के रूप में आमंत्रित कर सकेगा।

(3) नामनिर्दिष्ट सदस्यों की पदावधि, उस तारीख से, जिसको वह अपना पद धारण करते हैं, तीन वर्ष होगी और नामनिर्दिष्ट सदस्य एक और पदावधि के लिए पुनः नामनिर्देशन के लिए पात्र होंगे।

(4) आधे सदस्य बैठकों की गणपूर्ति करेंगे।

(5) गैर-शासकीय सदस्य और विशेष आमंत्रित केंद्रीय सरकार के समूह "क" अधिकारियों को अनुज्ञेय यात्रा भत्ते और दैनिक भत्ते के पात्र होंगे।

(6) केंद्रीय सरकार समिति को उतने लिपिकीय और अन्य कर्मचारिवृद्ध उपलब्ध कराएगी, जैसा केंद्रीय सरकार आवश्यक समझे।

5. दिव्यांगजन को अनुसंधान का एक विषय नहीं समझा जाना—कोई दिव्यांगजन किसी अनुसंधान का विषय नहीं होगा सिवाय तब जब अनुसंधान में उसके शरीर पर भौतिक प्रभाव अंतर्वलित हो।

6. कार्यापालक मजिस्ट्रेटों द्वारा अनुसरित की जाने वाली प्रक्रिया- अधिनियम की धारा 7 के अधीन परिवादों पर कार्यवाही करने के प्रयोजन के लिए कार्यापालक मजिस्ट्रेट दंड प्रक्रिया संहिता, 1973 (1974 का 2) की धारा 133 से धारा 143 में उपबंधित प्रक्रिया का अनुसरण करेगा।

अध्याय 3

जिला शिक्षा कार्यालय में नोडल अधिकारी

7. जिला शिक्षा कार्यालय में नोडल अधिकारी—दिव्यांग बालकों के दाखिले से संबंधित सभी मामलों से और अधिनियम की धारा 16 और 31 के निबंधनों में विद्यालयों में उपलब्ध कराई जाने वाली सुविधाओं से निपटने के लिए जिला शिक्षा कार्यालय में एक नोडल अधिकारी होगा।

अध्याय 4

नियोजन

8. समान अवसर नीति के प्रकाशन की रीति—(1) प्रत्येक स्थापन दिव्यांगजनों के लिए समान अवसर नीति का प्रकाशन करेगा।

(2) समान अवसर नीति का स्थापनों द्वारा उनकी वेबसाइट पर प्रदर्शन किया जाएगा, जिसके न हो सकने पर उनके परिसरों में सहज दृश्य स्थान पर उसका प्रदर्शन किया जाएगा।

(3) बीस कर्मचारी या उससे अधिक कर्मचारी रखने वाले प्राइवेट स्थापनों के लिए और सरकारी स्थापनों के लिए समान अवसर नीति में अन्य बातों के साथ, निम्नलिखित अंतर्विष्ट होंगे, अर्थात् :--

(क) दिव्यांगजनों के लिए सुविधाएं और प्रसुविधाएं ताकि वह स्थापनों में अपने कर्तव्यों का प्रभावी रूप से निर्वहन करने में समर्थ हो सकें ;

(ख) स्थापन में दिव्यांगजनों के लिए पहचाने गए समुचित पदों की सूची ;

(ग) विभिन्न पदों पर दिव्यांगजनों के चयन की रीति, भर्ती-पश्च और प्रोन्नति पूर्व प्रशिक्षण स्थानांतरण और तैनाती में अधिमानतः, विशेष छुट्टी; आवासों के आबंटन में अधिमानतः, यदि कोई हो, तथा अन्य सुविधाएं ;

(घ) सहायक युक्तियों, बाधा मुक्त पहुंच तथा दिव्यांगजनों के लिए अन्य उपबंध ;

(ङ) दिव्यांगजनों की भर्ती की देखरेख के लिए स्थापन में लायजन अधिकारी की नियुक्ति तथा ऐसे कर्मचारियों के लिए सुविधाओं और प्रसुविधाओं का उपबंध।

(4) बीस से कम कर्मचारियों वाले प्राइवेट स्थापनों में समान अवसर नीति में, अन्य बातों के साथ, दिव्यांगजनों को प्रदान की जाने वाली सुविधाएं और प्रसुविधाएं अंतर्विष्ट होंगी ताकि वह स्थापन में अपने कर्तव्यों का प्रभावी रूप से निर्वहन करने में समर्थ हो सके।

9. स्थापनों में अभिलेखों को रखे जाने का प्ररूप और रीति—(1) नियम 8 के उपनियम (3) के अधीन आने वाला प्रत्येक स्थापन निम्नलिखित विशिष्टियों को अंतर्विष्ट करने वाले अभिलेख रखेगा, अर्थात् :--

- (क) दिव्यांगजनों की संख्या, जो नियोजित हैं तथा वह तारीख जिससे वे नियोजित हैं ;
- (ख) ऐसे नियोजित व्यक्तियों का नाम, लिंग और पता ;
- (ग) ऐसे नियोजित व्यक्तियों की दिव्यांगता की किस्म ;
- (घ) ऐसे नियोजित दिव्यांगजनों द्वारा किए जाने वाले कार्य की प्रकृति ; और
- (ङ) ऐसे दिव्यांगजनों को उपलब्ध कराई जाने वाली दिव्यांगता की किस्म ।

(2) प्रत्येक स्थापन मांग किए जाने पर इन नियमों के अधीन रखे गए अभिलेखों को निरीक्षण के लिए इस अधिनियम के अधीन प्राधिकारियों को उपलब्ध कराएगा तथा ऐसी सूचना प्रदान करेगा, जो यह पता लगाने के प्रयोजन के लिए अपेक्षित हो कि क्या उपबंधों का अनुपालन किया जा रहा है ।

10. सरकारी स्थापनों द्वारा शिकायत रजिस्ट्रों को रखे जाने की रीति—(1) प्रत्येक सरकारी स्थापन राजपत्रित अधिकारी के रैंक से अन्यून अधिकारी को शिकायत निपटान अधिकारी नियुक्त करेगा :

परंतु जहां किसी राजपत्रित अधिकारी को नियुक्त करना संभव न हो वहां सरकारी स्थापन ज्येष्ठतम अधिकारी को शिकायत निपटान अधिकारी के रूप में नियुक्त कर सकेगा ।

(2) शिकायत निपटान अधिकारी शिकायतों का एक रजिस्टर रखेगा जिसमें निम्नलिखित विशिष्टियां रखेगा, अर्थात् :--

- (क) शिकायत की तारीख ;
- (ख) शिकायतकर्ता का नाम ;
- (ग) उस व्यक्ति का नाम, जो शिकायत की जांच कर रहा है ;
- (घ) घटना का स्थान ;
- (ङ) स्थापन या व्यक्ति का नाम, जिसके विरुद्ध शिकायत की गई है ;
- (च) शिकायत का सार ;
- (छ) दस्तावेजी साक्ष्य, यदि कोई हो ;
- (ज) शिकायत निपटान अधिकारी द्वारा निपटान की तारीख ;
- (झ) जिला स्तरीय समिति द्वारा अपील के निपटान के ब्यौरे ; और
- (ञ) कोई अन्य सूचना ।

अध्याय 5

बैंचमार्क दिव्यांग व्यक्तियों के लिए रिक्तियां

11. रिक्तियों की संगणना—(1) रिक्तियों की संगणना के प्रयोजन के लिए पदों के प्रत्येक समूह में कैडर संख्या में कुल रिक्तियों के चार प्रतिशत को समुचित सरकार द्वारा बैंचमार्क दिव्यांगताओं के लिए गणना में लिया जाएगा ।

परंतु प्रोन्नति में आरक्षण, समय-समय पर समुचित सरकार द्वारा जारी अनुदेशों के अनुसार होगा ।

(2) प्रत्येक सरकारी स्थापन दिव्यांगजनों के लिए कैडर संख्या में रिक्तियों की संगणना करने के प्रयोजन के लिए समुचित सरकार द्वारा समय-समय पर जारी अनुदेशों के अनुसार एक रिक्ति आधारित रोस्टर रखेगा ।

(3) रिक्तियों को भरने के लिए विज्ञापन जारी करते समय प्रत्येक सरकारी स्थापन प्रत्येक वर्ग के व्यक्तियों के लिए आरक्षित रिक्तियों की संख्या के साथ अधिनियम की धारा 34 के उपबंधों के अनुसार बेंचमार्क दिव्यांगताओं को उपदर्शित करेगा।

(4) अधिनियम की धारा 34 के उपबंधों के अनुसार दिव्यांगजनों के लिए आरक्षण शैतिजिक होगा और बेंचमार्क दिव्यांगताओं वाले व्यक्तियों के लिए रिक्तियों को पृथक वर्ग के रूप में अनुरक्षित किया जाएगा।

12. रिक्तियों का अंतर-परिवर्तन—सरकारी स्थापन अधिनियम की धारा 34 के निबंधनों में रिक्तियों का अंतर-परिवर्तन केवल तब करेगा जब भर्ती की सम्यक् प्रक्रिया जैसे बेंचमार्क दिव्यांगताओं वाले व्यक्तियों के लिए अभिप्रेत रिक्तियों को भरने के लिए विज्ञापन जारी करने का अनुसरण किया गया है और भर्ती प्रक्रिया का अनुसरण करने के पश्चात् कोई समुचित अभ्यर्थी नहीं पाया गया है।

13. विवरणियों का प्रस्तुत किया जाना—(1) प्रत्येक सरकारी स्थापन स्थानीय विशेष रोजगार एक्सचेंज को प्ररूप दिव्यांगजन नियोक्ता विवरणी प्ररूप-1 में प्रत्येक छह मास में 1 अप्रैल से 30 सितंबर और 1 अक्टूबर से 31 मार्च के लिए एक बार तथा प्ररूप-2 में प्रत्येक दो वर्ष में एक बार विवरणियां प्रस्तुत करेगा।

(2) छमाही विवरणी को संबंधित तारीखों से तीस दिन के भीतर अर्थात् प्रत्येक वित्तीय वर्ष की 31 मार्च और 30 सितंबर को प्रस्तुत किया जाएगा।

(3) द्विवार्षिक विवरणी को प्रत्येक एकांतर वित्तीय वर्ष की समाप्ति से 30 दिन के भीतर प्रस्तुत किया जाएगा।

14. प्ररूप, जिसमें नियोक्ता द्वारा अभिलेख रखे जाने हैं— सरकारी स्थापन का प्रत्येक नियोक्ता प्ररूप-3 में दिव्यांग कर्मचारियों के अभिलेख रखेगा।

अध्याय 6

पहुंच

15 निर्धारण के नियम—(1) प्रत्येक स्थापन निम्नलिखित मानकों का अनुपालन करेगा—भौतिक पर्यावरण, परिवहन और सूचना तथा संचार प्रौद्योगिकी, अर्थात् :--

(क) भारत सरकार, शहरी विकास मंत्रालय द्वारा मार्च 2016 में अधिसूचित लोक भवन मानक जैसा कि "हारमोनाइज्ड गाइडलाइन्स एंड स्पेश स्टैंडर्ड्स फार परसन्स विद डिस्सेबिलिटीज एंड एल्डरली पर्सन्ज" में विनिर्दिष्ट है ;

(ख) (i) भारत सरकार, सड़क और राजमार्ग परिवहन मंत्रालय द्वारा जारी अधिसूचना सं. सा.का.नि 895(अ) तारीख 20 सितम्बर, 2016 में यथाविनिर्दिष्ट पब्लिक बस परिवहन बाडी कोड ;

(ग) सूचना और संचार प्रौद्योगिकी

(i) प्रशासनिक सुधार और लोक शिकायत विभाग, भारत सरकार, द्वारा यथा अंगिकृत भारत सरकार वेबसाइट—मार्गदर्शक सिद्धांत ;

(ii) वेबसाइट पर रखेजाने वाले दस्तावेज ePUB या OCR आधारित PDF फॉर्मेट में होंगे :

परंतु अन्य सेवाओं और प्रसुविधाओं के संबंध में पहुंच मानकों को केन्द्रीय सरकार द्वारा इन नियमों की अधिसूचना की तारीख से छह मास की अवधि में विनिर्दिष्ट किया जाएगा।

(2) संबंधित मंत्रालय और विभाग इस नियम के अधीन विनिर्दिष्ट पहुंच मानकों को संबंधित डोमेन विनियमों या अन्यथा के माध्यम से लागू करने के लिए उत्तरदायी होंगे।

16. पहुंच मानकों का पुनर्विलोकन—केंद्रीय सरकार समय-समय पर संबंधित मंत्रालयों और विभागों द्वारा अधिसूचित पहुंच मानकों का नवीनतम वैज्ञानिक जानकारी और प्रौद्योगिकी के आधार पर पुनर्विलोकन करेगी।

अध्याय 7

दिव्यांगता प्रमाणपत्र

17. दिव्यांगता प्रमाण-पत्र के लिए आवेदन—(1) विनिर्दिष्ट दिव्यांगताग्रस्त कोई व्यक्ति प्ररूप 4 में दिव्यांगता प्रमाणपत्र के लिए आवेदन कर सकेगा और निम्नलिखित को आवेदन प्रस्तुत कर सकेगा—

- (क) उस जिले, जिसमें आवेदक निवास करता है, जैसा कि आवेदन में आवास के सबूत के रूप में वर्णन किया गया है, का कोई चिकित्सा प्राधिकारी या कोई अन्य अधिसूचित सक्षम प्राधिकारी ; या
- (ख) किसी सरकारी अस्पताल में संबंधित चिकित्सा प्राधिकारी, जिसमें उसने अपनी दिव्यांगता के संबंध में वह उपचार करा रहा है या उसने उपचार कराया है :

परंतु जहां दिव्यांगजन कोई अल्पव्य है या बौद्धिक दिव्यांगता से ग्रस्त है या किसी ऐसी दिव्यांगता से ग्रस्त है जो उसे स्वयं ऐसा आवेदन करने में अनफिट या असमर्थ बनाती है तो उसके निमित्त आवेदन उसके विधिक अभिभावक या इस अधिनियम के अधीन रजिस्ट्रीकृत ऐसे संगठन द्वारा किया जा सकेगा, जिसकी देखभाल के अधीन अल्पवय है ।।

(2) आवेदन के साथ निम्नलिखित संलग्न होंगे—

- (क) निवास का सबूत ;
- (ख) दो नवीनतम पासपोर्ट आकार के फोटो ; और
- (ग) आधार नंबर या आधार नामांकन नंबर, यदि कोई हो ।

टिप्पण : आवेदक से निवास का कोई अन्य सबूत अपेक्षित नहीं होगा, जिसके पास आधार या आधार नामांकन संख्या है ।

18. दिव्यांगता प्रमाणपत्र का जारी किया जाना—(1) नियम 17 के अधीन आनलाइन आवेदन की प्राप्ति पर चिकित्सा प्राधिकारी आवेदक द्वारा यथा प्रस्तुत सूचना का सत्यापन करेगा और केंद्रीय सरकार द्वारा जारी सुसंगत मार्गदर्शक सिद्धांतों के निबंधनों में दिव्यांगता का पता लगाएगा तथा स्वयं का यह समाधान हो जाने पर कि आवेदक दिव्यांगजन है, यथास्थिति, प्ररूप 5, प्ररूप 6 और प्ररूप 7 में उसके पक्ष में दिव्यांगता प्रमाणपत्र जारी करेगा ।

(2) चिकित्सा प्राधिकारी द्वारा आवेदन की प्राप्ति की तारीख से एक मास के भीतर दिव्यांगता प्रमाणपत्र जारी किया जाएगा ।

(3) सम्यक् जांच के पश्चात् चिकित्सा प्राधिकारी—

- (i) उन मामलों में स्थायी दिव्यांगता प्रमाणपत्र जारी करेगा, जहां दिव्यांगता की डिग्री में समय के साथ परिवर्तन की कोई संभावना नहीं है ; या
- (ii) उन मामलों में, जहां समय के साथ दिव्यांगता के स्तर में परिवर्तन की संभावना है, अस्थायी दिव्यांगता प्रमाणपत्र देगा और प्रमाणपत्र की विधिमान्यता की अवधि को उपदर्शित करेगा ।

(4) यदि किसी आवेदक को दिव्यांगता प्रमाणपत्र जारी करने के लिए पात्र नहीं पाया जाता है तो चिकित्सा प्राधिकारी लिखित में कारणों से उसे प्ररूप 8 में आवेदन की प्राप्ति की तारीख से एक मास की अवधि के भीतर सूचित करेगा ।

(5) राज्य सरकार और संघ राज्यक्षेत्र प्रशासन यह सुनिश्चित करेंगे कि किसी आनलाइन प्लेटफार्म पर दिव्यांगता प्रमाण पत्र उस तारीख से मंजूर किया जाता है, जो केन्द्रीय सरकार द्वारा अधिसूचित की जाए ।

19. नियम 18 के अधीन जारी प्रमाण पत्र का साधारणतया सभी प्रयोजनों के लिए विधिमान्य होना – नियम 18 के अधीन जारी कोई प्रमाणपत्र किसी व्यक्ति को सरकार और सरकार द्वारा वित्तपोषित गैर-सरकारी संगठनों की स्कीमों के अधीन अनुज्ञेय प्रसुविधाओं, रियायतों फायदों हेतु आवेदन करने में समर्थ करेगा ।

20. निरसित अधिनियम के अधीन जारी दिव्यांगता प्रमाणपत्र की विधिमान्यता- निःशक्त व्यक्ति (समान अवसर, अधिकारों का संरक्षण और पूर्ण भागीदारी) अधिनियम, 1995 (1996 का 1) के अधीन जारी दिव्यांगता प्रमाणपत्र इस अधिनियम के प्रारंभ के पश्चात् उसमें विनिर्दिष्ट अवधि तक विधिमान्य बना रहेगा।

अध्याय 8

दिव्यांगता केंद्रीय सलाहकार बोर्ड

21. सलाहकार बोर्ड के सदस्यों के भत्ते—(1) दिल्ली में केंद्रीय सलाहकार बोर्ड के गैर-शासकीय सदस्यों को बैठक के वास्तविक दिन के लिए दो हजार रुपए प्रतिदिन के भत्ते का संदाय किया जाएगा।

(2) केंद्रीय सलाहकार बोर्ड के गैर-शासकीय सदस्यों को, जो दिल्ली में निवास नहीं कर रहे हैं, को वास्तविक बैठक के प्रत्येक दिन के लिए दैनिक भत्ता और यात्रा भत्ता का उस दर से संदाय किया जाएगा, जो केंद्रीय सरकार के समूह "क" अधिकारी को अनुज्ञेय है :

परंतु संसद् सदस्य की दशा में, जो केंद्रीय सलाहकार बोर्ड का सदस्य है, को उसे संसद् सदस्य के रूप में अनुज्ञेय दर पर यात्रा भत्ते और दैनिक भत्ते का तब संदाय किया जाएगा जब संसद् सत्र में नहीं हो और सदस्य द्वारा प्रमाणपत्र प्रस्तुत किया जाए कि उसने किसी अन्य सरकारी स्रोत से उसी यात्रा और ठहराव के लिए कोई ऐसा भत्ता आहरित नहीं किया है।

(3) केंद्रीय सलाहकार बोर्ड के शासकीय सदस्यों को दैनिक भत्ते और यात्रा भत्ते का संदाय संबंधित सरकार, जिसके अधीन वह कार्य कर रहा है, के सुसंगत नियमों के अधीन इस निमित्त एक प्रमाणपत्र प्रस्तुत करने पर कि उसने किसी अन्य सरकारी स्रोत से उसी यात्रा और ठहराव के लिए कोई ऐसा भत्ता आहरित नहीं किया है, किया जाएगा।

22. बैठक की सूचना—(1) दिव्यांगता केंद्रीय सलाहकार बोर्ड की बैठक साधारणतया दिल्ली में और ऐसी तारीख को, जो अध्यक्ष द्वारा नियत की जाए, आयोजित की जाएगी :

परंतु यह कि प्रत्येक छह मास में कम से कम एक बैठक होगी।

(2) अध्यक्ष, केंद्रीय सलाहकार बोर्ड के कम से कम दस सदस्यों के लिखित अनुरोध पर बोर्ड की विशेष बैठक आयोजित करेगा।

(3) सदस्य-सचिव साधारण बैठक की 15 स्पष्ट दिनों की और विशेष बैठक की 6 स्पष्ट दिनों की उसमें ऐसी बैठक के समय और स्थान की सूचना देते हुए और उनमें किए जाने वाले संबन्धकार की सूचना देगा।

(4) सदस्य-सचिव ऐसी सूचना सदस्यों को संवाहक द्वारा या उनके पते पर रजिस्टर डाक द्वारा या ऐसी अन्य रीति से, जो अध्यक्ष मामले की परिस्थितियों में उचित समझे, सूचना देगा।

(5) कोई भी सदस्य बैठक में विचारण के लिए किसी विषय को, जिसकी सदस्य-सचिव द्वारा दस स्पष्ट दिन की सूचना नहीं दी गई है, को लाने का तब तक हकदार नहीं होगा जब तक कि अध्यक्ष ऐसा करने के लिए उसे अनुज्ञात न करे।

(6) केंद्रीय सलाहकार बोर्ड दिन-प्रतिदिन या किसी विशिष्ट दिन के लिए अपनी बैठक को स्थगित कर सकेगा।

(7) जब केंद्रीय सलाहकार बोर्ड की बैठक को किसी दिन के लिए स्थगित किया जाता है तो सदस्य-सचिव ऐसी स्थगित बैठक के समय, जहां बैठक स्थगित की गई थी, यदि आयोजित की गई हो कि संवाहक द्वारा सूचना देगा और स्थगित बैठक की अन्य सदस्यों को सूचना देना आवश्यक नहीं होगा।

(8) जब केंद्रीय सलाहकार बोर्ड की किसी दिन के लिए बैठक स्थगित नहीं की जाती है किंतु उस दिन के लिए, जिसको बैठक आयोजित की जानी है, से किसी अन्य दिन के लिए स्थगित की जाती है तो ऐसी बैठक की सूचना सभी सदस्यों को उपनियम (4) में यथाउपबंधित रीति में दी जाएगी।

23. पीठासीन अधिकारी—अध्यक्ष केंद्रीय सलाहकार बोर्ड की प्रत्येक बैठक की अध्यक्षता करेगा और उसकी उपस्थिति में उपाध्यक्ष अध्यक्षता करेगा किंतु जब अध्यक्ष और उपाध्यक्ष, दोनों किसी बैठक में अनुपस्थित हों तो उपस्थित सदस्य किसी एक सदस्य को बैठक की अध्यक्षता करने के लिए चुने।

24. गणपूर्ति—(1) केंद्रीय सलाहकार बोर्ड के कुल सदस्यों का एक-तिहाई किसी बैठक के लिए गणपूर्ति होंगे ।

(2) किसी बैठक के लिए नियत समय या किसी बैठक के प्रक्रम के दौरान कुल सदस्यों का एक-तिहाई सदस्यों से कम उपस्थित हैं तो अध्यक्ष बैठक को ऐसे समय के लिए आगामी या किसी भावी तारीख के लिए जैसा कि वह नियत करे, स्थगित कर सकेगा ।

(3) स्थगित बैठक के लिए कोई गणपूर्ति आवश्यक नहीं होगी ।

(4) कोई विषय, जो यथास्थिति, किसी साधारण या विशेष बैठक का एजेंडा नहीं है, पर स्थगित बैठक में चर्चा नहीं की जाएगी ।

25. कार्यवृत्त—(1) सदस्य-सचिव उन सदस्यों के नामों को अंतर्विष्ट करने वाला अभिलेख रखेगा, जिन्होंने बैठक में भाग लिया था तथा बैठक की कार्यवाहियों की पुस्तिका उस प्रयोजन के लिए रखी जाएगी ।

(2) पूर्व बैठक के कार्यवृत्त को प्रत्येक पश्चातवर्ती बैठक के प्रारंभ में पढ़ा जाएगा और ऐसी बैठक के अध्यक्ष अधिकारी द्वारा उसकी पुष्टि की जाएगी और हस्ताक्षर किए जाएंगे ।

(3) कार्यवाहियां किसी सदस्य द्वारा निरीक्षण के लिए कार्यालय समय के दौरान सदस्य-सचिव के कार्यालय में उपलब्ध होंगी ।

26. बैठकों में संव्यवहार किया जाने वाला कारबार—सिवाय अध्यक्ष की अनुज्ञा के किसी कारबार को किसी एजेंडा में दर्ज नहीं किया जाएगा या जिसकी सूचना नियम 22 के उपनियम (5) के अधीन सदस्य द्वारा नहीं दी गई है, का किसी बैठक में संव्यवहार नहीं होगा ।

27. केंद्रीय सलाहकार बोर्ड की बैठक के लिए एजेंडा—(1) किसी बैठक में कारबार का संव्यवहार उसी क्रम में किया जाएगा, जिसमें वह एजेंडा में दर्ज है, सिवाय जब अन्यथा किसी बैठक में अध्यक्ष की अनुज्ञा के संकल्प न किया गया हो ।

(2) या तो बैठक के प्रारंभ में या बैठक में किसी प्रस्ताव पर चर्चा के समापन पर अध्यक्ष या सदस्य एजेंडा में यथा दर्ज कारबार के क्रम में परिवर्तन का सुझाव दे सकेगा और यदि अध्यक्ष सहमत होता है तो ऐसा परिवर्तन किया जाएगा ।

28. बहुमत द्वारा विनिश्चय—समिति की बैठक में विचार किए गए सभी प्रश्नों का विनिश्चय उपस्थित सदस्यों के और मत देने वाले सदस्यों के बहुमत के मत से किया जाएगा और मतों के समान होने की दशा में, यथास्थिति, अध्यक्ष या अध्यक्ष की अनुपस्थिति में उपाध्यक्ष या दोनों की अनुपस्थिति में बैठक की अध्यक्षता करने वाले सदस्य का द्वितीय या निर्णायक मत होगा ।

29. किसी कार्यवाही का रिक्ति या किसी अन्य त्रुटि से अविधिमान्य न होना—केंद्रीय सलाहकार बोर्ड की कोई कार्यवाही बोर्ड के गठन में किसी रिक्ति या किसी अन्य त्रुटि के विद्यमान होने के कारण से अविधिमान्य नहीं होगी ।

अध्याय 9

दिव्यांग व्यक्तियों के लिए मुख्य आयुक्त और आयुक्त

30. मुख्य आयुक्त के रूप में नियुक्ति के लिए अर्हता—(1) मुख्य आयुक्त के रूप में नियुक्ति के लिए कोई व्यक्ति तब तक पात्र नहीं होगा जब तक,—

(क) वह किसी मान्यताप्राप्त विश्वविद्यालय से स्नातक न हो :

परंतु उन व्यक्तियों को अधिमानतः दी जाएगी जिनके पास सामाजिक कार्य या विधि या प्रबंध या मानव अधिकार या पुनर्वास या दिव्यांगजनों की शिक्षा में मान्यताप्राप्त डिग्री या डिप्लोमा है ;

(ख) जिनके पास केंद्रीय सरकार या राज्य सरकार या पब्लिक सेक्टर उपक्रम या अर्ध-सरकारी या स्वायत्त निकायों में दिव्यांगता से संबंधित मामलों या सामाजिक क्षेत्र में समूह "क" स्तर के पद का या किसी रजिस्ट्रीकृत राष्ट्रीय और अंतर्राष्ट्रीय स्वैच्छिक संगठन में ज्येष्ठ स्तर के कृत्यकारी के रूप में दिव्यांगता या सामाजिक विकास के क्षेत्र में कम से कम 25 वर्ष का अनुभव है :

परंतु 25 वर्ष के कुल अनुभव में से उसके पास कम से कम तीन वर्ष का अनुभव दिव्यांगजनों के पुनर्वास या सशक्तिकरण के क्षेत्र में होना चाहिए ; और

(ग) वह भर्ती के वर्ष की 1 जनवरी को 60 वर्ष का होना चाहिए ;

टिप्पण : यदि वह केंद्रीय सरकार या राज्य सरकार की सेवा में है तो वह पद पर नियुक्ति से पूर्व ऐसी सेवा से सेवानिवृत्ति लेगा ।

31. आयुक्त के रूप में नियुक्ति के लिए अर्हता—(1) आयुक्त के रूप में नियुक्ति के लिए कोई व्यक्ति तब तक पात्र नहीं होगा जब तक,—

(क) वह किसी मान्यताप्राप्त विश्वविद्यालय से स्नातक न हो :

परंतु उन व्यक्तियों को अधिमानतः दी जाएगी जिनके पास सामाजिक कार्य या विधि या प्रबंध या मानव अधिकार या पुनर्वास या दिव्यांगजनों की शिक्षा में मान्यताप्राप्त डिग्री या डिप्लोमा है ;

(ख) जिनके पास केंद्रीय सरकार या राज्य सरकार या पब्लिक सेक्टर उपक्रम या अर्ध-सरकारी या स्वायत्त निकायों में दिव्यांगता से संबंधित मामलों या सामाजिक क्षेत्र में समूह "क" स्तर के पद का या किसी रजिस्ट्रीकृत राष्ट्रीय और अंतर्राष्ट्रीय स्वैच्छिक संगठन में ज्येष्ठ स्तर के कृत्यकारी के रूप में दिव्यांगता या सामाजिक विकास के क्षेत्र में कम से कम 20 वर्ष का अनुभव है : और

(ग) वह भर्ती के वर्ष की 1 जनवरी को 56 वर्ष का होना चाहिए ;

32. मुख्य आयुक्त और आयुक्त की नियुक्ति की विधि—(1) केंद्रीय सरकार मुख्य आयुक्त के पद की रिक्ति होने से छह मास पूर्व कम से कम दो राष्ट्रीय स्तर के अंग्रेजी और हिंदी के दैनिक समाचार-पत्रों में पद के लिए पात्र अभ्यर्थियों, जो नियम 30 और 31 में विहित अर्हताओं को पूरा करते हैं, से आवेदन आमंत्रित करने के लिए विज्ञापन देगी ।

(2) छानबीन-सह-चयन समिति का गठन मुख्य आयुक्त और आयुक्त के पद पर तीन उपयुक्त अभ्यर्थियों के पैनल की सिफारिश के लिए किया जाएगा ।

(3) छानबीन-सह-चयन समिति का गठन कार्मिक और प्रशिक्षण विभाग द्वारा समय-समय पर जारी अनुदेशों के अनुसार किया जाएगा ।

(4) समिति द्वारा सिफारिश किए गए पैनल में उन व्यक्तियों में से जिन्होंने उपनियम (1) में वर्णित विज्ञापन के प्रत्युत्तर में आवेदन किया हो तथा अन्य पात्र व्यक्ति, जिन्हें समिति समुचित समझे, व्यक्ति हो सकते हैं ।

(5) केंद्रीय सरकार छानबीन-सह-चयन समिति द्वारा सिफारिश किए गए किसी एक अभ्यर्थी को मुख्य आयुक्त या आयुक्त नियुक्त करेगी ।

33. मुख्य आयुक्त और आयुक्त की पदावधि—(1) मुख्य आयुक्त की पदावधि, उस तारीख से जिसको वह पद धारण करता है से तीन वर्ष या पैंसठ वर्ष की आयु प्राप्त करने तक, इनमें से जो भी पूर्वतर हो, होगी ।

(2) आयुक्त की पदावधि तीन वर्ष होगी और उसका दो वर्ष की अवधि के लिए विस्तार किया जा सकेगा या जब तक कि वह साठ वर्ष की आयु प्राप्त नहीं कर लेता है, इनमें से जो भी पूर्वतर हो ।

(3) कोई व्यक्ति मुख्य आयुक्त या आयुक्त के रूप में अधिकतम दो कार्यकाल के लिए इस शर्त के अधीन रहते हुए कि उसने क्रमशः पैंसठ वर्ष या साठ वर्ष की आयु प्राप्त नहीं की है, सेवा कर सकेगा ।

34. मुख्य आयुक्त और आयुक्त के वेतन और भत्ते—(1) मुख्य आयुक्त ऐसे वेतन और भत्तों के लिए हकदार होगा, जो भारत सरकार के सचिव को अनुज्ञेय हैं ।

(2) आयुक्त ऐसे वेतन और भत्तों के लिए हकदार होगा, जो भारत सरकार के अपर सचिव को अनुज्ञेय हैं।

(3) जहां मुख्य आयुक्त या आयुक्त कोई सेवानिवृत्त सरकारी सेवक या सरकार द्वारा वित्त पोषित किसी संस्था या स्वायत्त निकाय का सेवानिवृत्त कर्मचारी है और जो ऐसी पूर्व सेवा की बाबत पेंशन प्राप्त कर रहा है वहां उसे इन नियमों के अधीन अनुज्ञेय वेतन में से पेंशन की रकम को घटा दिया जाएगा, और यदि उसने पेंशन के किसी भाग के बदले उसका सारांशित मूल्य प्राप्त किया है, वहां पेंशन के ऐसे सारांशित भाग की रकम को भी वेतन में से घटा दिया जाएगा ।

35. मुख्य आयुक्त और आयुक्त की सेवा के अन्य निबंधन और शर्तें.- (1) मुख्य आयुक्त और आयुक्त ऐसी छुट्टी के लिए हकदार होंगे, जो किसी सरकारी सेवक को केन्द्रीय सिविल सेवा (छुट्टी) नियम, 1972 के अधीन अनुज्ञेय हैं।

(2) मुख्य आयुक्त और आयुक्त ऐसी छुट्टी यात्रा रियायत के लिए हकदार होंगे, जो किसी समूह "क" अधिकारी को केन्द्रीय सिविल सेवा (छुट्टी यात्रा रियायत) नियम, 1988 के अधीन अनुज्ञेय हैं।

(3) मुख्य आयुक्त और आयुक्त ऐसे चिकित्सीय फायदों के लिए हकदार होंगे, जो किसी समूह "क" अधिकारी को केन्द्रीय सरकार स्वास्थ्य स्कीम के अधीन अनुज्ञेय हैं।

36. त्यागपत्र और हटाया जाना.- (1) मुख्य आयुक्त और आयुक्त, अपने हस्ताक्षर के अधीन केन्द्रीय सरकार को संबोधित एक लिखित सूचना देकर अपने पद से त्यागपत्र दे सकेंगे।

(2) केन्द्रीय सरकार किसी व्यक्ति को मुख्य आयुक्त और आयुक्त उसके पद से हटा सकेगी, यदि वह—

(क) अनुन्मोचित दिवालिया हो जाता है;

(ख) अपने कार्यकाल के दौरान किसी संदाययुक्त नियोजन में लगता है या उसके कार्यालय के कर्तव्यों से परे कोई क्रियाकलाप करता है;

(ग) किसी ऐसे अपराध को लिए दोषसिद्ध ठहराया जाता है या कारावास से दंडादिष्ट किया जाता है, जिसमें केन्द्रीय सरकार की राय में नैतिक अधमता अंतर्वलित है;

(घ) केन्द्रीय सरकार की राय में, मस्तिष्क या शरीर के अंग-शैथिल्य के कारण या अधिनियम में यथाअधिकथित उसके कृत्यों के निष्पादन में गंभीर व्यतिक्रम के कारण पद पर बने रहने के लिए उपयुक्त नहीं है;

(ङ) केन्द्रीय सरकार से अनुपस्थिति की अनुमति अभिप्राप्त किए बिना पन्द्रह दिन या अधिक की अनुक्रमिक अवधि के लिए कार्य से अनुपस्थित रहता है; या

(च) केन्द्रीय सरकार की राय में, मुख्य आयुक्त और आयुक्त के पद का इस प्रकार दुरुपयोग करता है कि उसका पद पर बने रहना दिव्यांग व्यक्तियों के हित के लिए हानिकारक है:

परंतु किसी व्यक्ति को इस नियम के अधीन, केन्द्रीय सरकार के समूह "क" के कर्मचारियों को हटाए जाने के लिए लागू प्रक्रिया का यथावश्यक परिवर्तनों सहित अनुसरण किए बगैर नहीं हटाया जाएगा।

(3) केन्द्रीय सरकार किसी ऐसे मुख्य आयुक्त या आयुक्त को, जिसके विरुद्ध उपनियम (2) के अनुसार उसे हटाए जाने के लिए प्रक्रियाएं प्रारंभ की गई हैं और ऐसी प्रक्रियाएं निष्कर्ष हेतु लंबित हैं, निलंबित कर सकेगी।

37. अवशिष्ट उपबंध.- किसी मुख्य आयुक्त और आयुक्त की किन्हीं ऐसी सेवा शर्तों की बाबत, जिसके लिए इन नियमों में कोई अभिव्यक्त उपबंध नहीं किया गया है, अवधारण, यथास्थिति, भारत सरकार के सचिव या अपर सचिव को सत्समय लागू नियमों और आदेशों द्वारा किया जाएगा।

38. मुख्य आयुक्त और आयुक्त द्वारा अनुसरित की जाने वाली प्रक्रिया.- (1) व्यथित व्यक्ति निम्नलिखित विशिष्टियों को अंतर्विष्ट करने वाला कोई परिवाद वैयक्तिक रूप से या अपने किसी अभिकर्ता के माध्यम से मुख्य आयुक्त या आयुक्त के समक्ष प्रस्तुत कर सकेगा या उसे मुख्य आयुक्त या आयुक्त को संबोधित करते हुए रजिस्ट्रीकृत डाक या ई-मेल द्वारा भेजेगा, अर्थात्:—

(क) व्यथित व्यक्ति का नाम, वर्णन और पता;

(ख) यथास्थिति, विरोधी पक्षकार या पक्षकारों का नाम, वर्णन और पता, जहां तक उन्हें अभिनिश्चित किया जा सकेगा;

(ग) परिवाद से संबंधित तथ्य और वह कब और कहां उदभूत हुआ;

(घ) परिवाद में अंतर्विष्ट अभिकथनों के समर्थन में दस्तावेज;

(ङ) वह अनुतोष, जिसके लिए व्यथित व्यक्ति दावा करता है।

(2) मुख्य आयुक्त या आयुक्त किसी परिवाद की प्राप्ति पर, परिवाद में उल्लिखित विरोधी पक्षकार या पक्षकारों को यह निदेश देते हुए परिवाद की एक प्रति निर्दिष्ट करेगा कि वे तीस दिन अथवा मुख्य आयुक्त या आयुक्त द्वारा मंजूर की जाने वाली पन्द्रह से अनधिक की विस्तारित अवधि के भीतर मामले का अपना पहलू प्रस्तुत करे।

(3) सुनवाई की तारीख या ऐसी अन्य तारीख को, जिसको सुनवाई आस्थगित की जा सकती है, पक्षकार या उनके अभिकर्ता मुख्य आयुक्त या आयुक्त के समक्ष उपसंजात होंगे।

(4) जहां परिवादी या उसका अभिकर्ता ऐसी तारीखों को मुख्य आयुक्त या आयुक्त के समक्ष उपसंजात होने में असफल रहता है, वहां मुख्य आयुक्त या आयुक्त व्यतिक्रम पर परिवाद को खारिज कर सकेगा या गुणागुण के आधार पर उसका विनिश्चय कर सकेगा।

(5) जहां विरोधी पक्षकार या उसका अभिकर्ता सुनवाई की तारीख को मुख्य आयुक्त या आयुक्त के समक्ष उपसंजात होने में असफल रहता है, वहां मुख्य आयुक्त या आयुक्त अधिनियम की धारा 77 के अधीन ऐसी आवश्यक कार्रवाई कर सकेगा, जिसे वह विरोधी पक्षकार को समन करने और उसे हाजिर करना के लिए आवश्यक समझता है।

(6) मुख्य आयुक्त या आयुक्त, यदि आवश्यक हो तो परिवाद को एकपक्षीय रूप से निपटा सकेगा।

(7) मुख्य आयुक्त या आयुक्त ऐसे निबंधनों पर, जिन्हें वह उचित समझे और कार्यवाहियों के किसी भी प्रक्रम पर परिवाद की सुनवाई को आस्थगित कर सकेगा।

(8) मुख्य आयुक्त या आयुक्त यथाशक्य रूप से, विरोधी पक्षकार द्वारा सूचना की प्राप्ति की तारीख से तीन मास की अवधि के भीतर परिवाद का विनिश्चय करेगा।

39. मुख्य आयुक्त की सहायता के लिए सलाहकार समिति.- (1) केन्द्रीय सरकार निम्नलिखित सदस्यों से मिलकर बनने वाली एक सलाहकार समिति नियुक्त करेगी, अर्थात्:-

(क) अधिनियम की अनुसूची में उल्लिखित विनिर्दिष्ट दिव्यांगताओं के पांच समूहों में से प्रत्येक का प्रतिनिधित्व करने के लिए पांच विशेषज्ञ, जिनमें से दो महिलाएं होंगी ;

(ख) अवरोध मुक्त वातावरण के क्षेत्र में निम्नानुसार नामनिर्दिष्ट किए जाने वाले तीन विशेषज्ञ :-

(i) भौतिक वातावरण में एक विशेषज्ञ ;

(ii) परिवहन प्रणालियों से एक विशेषज्ञ ; और

(iii) सूचना और संचार प्रौद्योगिकी या अन्य सेवाएं या जनता को उपलब्ध कराई जाने वाली प्रसुविधाओं के क्षेत्र में से एक विशेषज्ञ ;

(ग) दिव्यांगजनों के नियोजन के क्षेत्र में एक विशेषज्ञ;

(घ) एक विधिक विशेषज्ञ; और

(ङ) दिव्यांगजनों के लिए मुख्य आयुक्त द्वारा सिफारिश किए गए अनुसार एक विशेषज्ञ।

(2) मुख्य आयुक्त आवश्यकता के अनुसार विषय-वस्तु या डोमेन विशेषज्ञ को आमंत्रित कर सकेगा, जो उसकी बैठक या सुनवाई में और रिपोर्ट तैयार करने में सहायता करेगा।

(3) सलाहकार समिति के सदस्यों की पदावधि तीन वर्ष होगी और सदस्य पुनः नामनिर्देशन के पात्र नहीं होंगे।

(4) दिल्ली में सलाहकार समिति के गैर-शासकीय सदस्यों को वास्तविक बैठक के प्रत्येक दिन के लिए दो हजार रुपए प्रतिदिन के भत्ते का संदाय किया जाएगा।

(5) सलाहकार समिति के गैर-शासकीय सदस्य, जो दिल्ली में निवास नहीं करते हैं, को वास्तविक बैठक के प्रत्येक दिन के लिए दैनिक भत्ते और यात्रा भत्ते का उस दर पर संदाय किया जाएगा, जो केन्द्रीय सरकार के समूह 'क' अधिकारी को अनुज्ञेय है।

40. वार्षिक रिपोर्ट का प्रस्तुत किया जाना.- (1) मुख्य आयुक्त, वित्तीय वर्ष के अंत के पश्चात् यथासंभव शीघ्र, किंतु आगामी वर्ष के तीस सितंबर से पूर्व एक वार्षिक रिपोर्ट तैयार करेगा और केन्द्रीय सरकार को प्रस्तुत करेगा जिसमें उक्त वित्तीय वर्ष के दौरान उसके क्रियाकलापों का पूर्ण लेखा-जोखा दिया जाएगा।

(2) विशिष्ट रूप से, उपनियम (1) में निर्दिष्ट वार्षिक रिपोर्ट में निम्नलिखित मामलों में से प्रत्येक के संबंध में जानकारी अंतर्विष्ट होगी, अर्थात्:-

- (क) उसके अधिकारियों और कर्मचारिवृंद के नाम और संगठनात्मक गठन और दर्शित करने वाला एक चार्ट;
- (ख) ऐसे कृत्य, जिनके लिए मुख्य आयुक्त को अधिनियम की धारा 75 और धारा 76 के अधीन सशक्त किया गया है और इस संबंध में उसके कार्यपालन की मुख्य विशिष्टियां;
- (ग) मुख्य आयुक्त द्वारा की गई प्रमुख सिफारिशें;
- (घ) अधिनियम के कार्यान्वयन की दिशा में की गई प्रगति;
- (ङ) अन्य कोई विषय, जिसे मुख्य आयुक्त द्वारा सम्मिलित किया जाना समुचित समझा जाए या जिसे केन्द्रीय सरकार द्वारा समय-समय पर विनिर्दिष्ट किया जाए।

अध्याय 10

दिव्यांगजन राष्ट्रीय निधि

41. राष्ट्रीय निधि का प्रबंध.- (1) राष्ट्रीय निधि का प्रबंध करने के लिए एक शासी निकाय होगा, जिसमें निम्नलिखित सदस्य सम्मिलित होंगे, अर्थात्:-

- (क) सचिव, केन्द्रीय सरकार के दिव्यांगजन सशक्तिकरण विभाग- अध्यक्ष;
- (ख) अध्यक्ष, प्रमस्तिष्क घात, मानसिक मंदता और बहुनिःशक्तता व्यक्ति कल्याण राष्ट्रीय न्यास बोर्ड - सदस्य;
- (ग) वित्तीय सलाहकार, केन्द्रीय सरकार का सामाजिक न्याय और सशक्तिकरण मंत्रालय - सदस्य;
- (घ) केन्द्रीय सरकार के स्वास्थ्य और परिवार कल्याण मंत्रालय, मानव संसाधन विकास मंत्रालय (विद्यालय शिक्षा और साक्षरता विभाग तथा उच्चतर शिक्षा विभाग), श्रम और नियोजन मंत्रालय, वित्तीय सेवा विभाग और ग्रामीण विकास विभाग के दो प्रतिनिधि, जो संयुक्त-सचिव से पंक्ति से नीचे का न हो, वर्णानुक्रम के अनुसार चक्रानुक्रम से - सदस्य;
- (ङ) केन्द्रीय सरकार द्वारा चक्रानुक्रम से नामनिर्दिष्ट किए जाने वाले दो व्यक्ति जो भिन्न-भिन्न किस्मों की निशक्तताओं का प्रतिनिधित्व करेंगे - सदस्य;
- (च) केन्द्रीय सरकार के दिव्यांगजन सशक्तिकरण विभाग का संयुक्त-सचिव - संयोजक और मुख्य कार्यपालक अधिकारी।

(2) शासी निकाय उतनी बार अपने अधिवेशन करेगा, जितने वह आवश्यक समझे, किंतु प्रत्येक वित्तीय वर्ष में कम से कम एक अधिवेशन किया जाएगा।

(3) नामनिर्दिष्ट सदस्य तीन वर्ष से अधिक की अवधि के लिए पद धारण नहीं करेंगे।

(4) शासी निकाय का कोई भी सदस्य, उस अवधि के दौरान निधि का फायदाग्राही नहीं होगा, जिसके दौरान ऐसा सदस्य पद धारण करता है।

(5) नामनिर्दिष्ट गैर-शासकीय सदस्य शासी निकाय के अधिवेशनों में भाग लेने के लिए ऐसे यात्रा भत्ते और दैनिक भत्ते के संदाय के लिए पात्र होंगे, जो केन्द्रीय सरकार के समूह "क" के कर्मचारियों को अनुज्ञेय है।

(6) किसी भी व्यक्ति को उपनियम (1) के खंड (ङ) के अधीन शासी निकाय के सदस्य के रूप में नामनिर्दिष्ट नहीं किया जाएगा, यदि वह -

(क) किसी ऐसे अपराध को लिए दोषसिद्ध ठहराया जाता है या गया है जिसमें केन्द्रीय सरकार की राय में नैतिक अधमता अंतर्वलित है;

(ख) किसी भी समय दिवालिये के रूप में अधिनिर्णीत किया जाता है या किया गया है।

42. राष्ट्रीय निधि का उपयोग.—(1) इस अधिनियम के प्रारंभ की तारीख को दिव्यांगजनों के सशक्तिकरण के लिए न्यास निधि और दिव्यांगजन राष्ट्रीय निधि के अधीन उपलब्ध रकम, मिलकर राष्ट्रीय निधि बनेंगी।

(2) उपनियम (1) में निर्दिष्ट दोनों निधियों के अधीन उपलब्ध सभी धन राष्ट्रीय निधि को अंतरित हो जाएंगे।

(3) निधि से संबंधित सभी धनों को ऐसे बैंकों में जमा किया जाएगा या उनका ऐसी रीति में विनिधान किया जाएगा, जैसाकि शासी निकाय द्वारा केन्द्रीय सरकार के साधारण मार्गदर्शक सिद्धांतों के अधीन रहते हुए विनिश्चय किया जाए।

(4) निधि का विनिधान ऐसी रीति में किया जाएगा, जो शासकीय निकाय द्वारा विनिश्चय किया जाए।

(5) निधि का उपयोग निम्नलिखित प्रयोजनों के लिए किया जाएगा, अर्थात् :—

(क) ऐसे क्षेत्रों में वित्तीय सहायता प्रदान करने, जो विनिर्दिष्ट रूप से केन्द्रीय सरकार की किसी स्कीम और कार्यक्रम के अंतर्गत नहीं आते हैं या पर्याप्त रूप से केन्द्रीय सरकार की किसी स्कीम या कार्यक्रम के अधीन वित्तपोषित नहीं है ;

(ख) निधि के प्रशासनिक और अन्य व्यय, जिन्हें इस अधिनियम द्वारा या उसके अधीन उपगत किया जाना अपेक्षित है ; और

(ग) ऐसे अन्य प्रयोजनों के लिए, जो शासी निकाय द्वारा विनिश्चित किए जाएं।

(6) व्यय के प्रत्येक प्रस्ताव को शासी निकाय के समक्ष, उसके अनुमोदन के लिए रखा जाएगा।

(7) शासी निकाय, लेखापालों सहित अनुसचिवीय कर्मचारिवृंद की नियुक्ति ऐसे निबंधनों और शर्तों के साथ कर सकेगा जिन्हें वह आवश्यकता आधारित अपेक्षा के आधार पर निधि के प्रबंध और उपयोग की देखभाल करने के लिए उपयुक्त समझे।

43. बजट.—निधि का मुख्य कार्यपालक अधिकारी, प्रत्येक वित्त वर्ष के लिए निधि के अधीन व्यय उपगत करने के लिए बजट तैयार करेगा, जिसमें प्रत्येक वर्ष के जनवरी मास में निधि की प्राक्कलित प्राप्तियों और व्यय को दर्शित किया जाएगा और उसे शासी निकाय के समक्ष विचारार्थ रखा जाएगा।

44. वार्षिक रिपोर्ट.—दिव्यांगजन सशक्तिकरण विभाग की वार्षिक रिपोर्ट में राष्ट्रीय निधि के संबंधित एक अध्याय सम्मिलित होगा।

प्ररूप-1

(नियोक्ता द्वारा विवरणी)

[देखिए नियम 13(1)]

..... को समाप्त

छमाही के लिए विशेष रोजगार एक्सचेंज को प्रस्तुत की जाने वाली छमासिक विवरणी

नियोक्ता का नाम और पता

क्या - मुख्यालय.....

शाखा कार्यालय है

कारबार/मुख्य कार्यकलाप की प्रकृति :.....

1(क) रोजगार

सरकारी स्थापन के पे-रोल पर व्यक्तियों की कुल संख्या, जिसके अंतर्गत प्रोपाइटर/भागीदार/कमीशन अभिकर्ता/ आकस्मिक संदत्त और ठेका श्रमिक हैं, किंतु जिसमें अंशकालिक कर्मकार और प्रशिक्षु नहीं है। (इन आंकड़ों में ऐसा प्रत्येक व्यक्ति शामिल होना चाहिए, जिसकी मजदूरी या वेतन का संदाय सरकारी स्थापन द्वारा किया जाता है)।

पूर्व छमाही के अंतिम कार्य दिवस को				
अंधता और निम्न दृश्यता	बधिर और जिन्हें सुनने में कठिनाई होती है	चलन दिव्यांगता, जिसके अंतर्गत परा-मस्तिष्क घात, ठीक किया गया कुष्ठ, बौनापन, अम्ल हमले के पीड़ित और पेशीय दुर्विकास है	आटिज्म, बौद्धिक दिव्यांगता, सीखने में विशिष्ट दिव्यांगता और मानसिक रोग	स्तंभ (1) से (4) के अधीन दिव्यांगताओं से युक्त व्यक्तियों में से बहु दिव्यांगता, जिसके अंतर्गत बधिर-अंधता है
(1)	(2)	(3)	(4)	(5)

रिपोर्ट के अधीन छमाही के अंतिम कार्य दिवस को				
अंधता और निम्न दृश्यता	बधिर और जिन्हें सुनने में कठिनाई होती है	चलन दिव्यांगता, जिसके अंतर्गत परा-मस्तिष्क घात, ठीक किया गया कुष्ठ, बौनापन, अम्ल हमले के पीड़ित और पेशीय दुर्विकास है	आटिज्म, बौद्धिक दिव्यांगता, सीखने में विशिष्ट दिव्यांगता और मानसिक रोग	स्तंभ (1) से (4) के अधीन दिव्यांगताओं से युक्त व्यक्तियों में से बहु दिव्यांगता, जिसके अंतर्गत बधिर-अंधता है
(1)	(2)	(3)	(4)	(5)

दिव्यांगताग्रस्त पुरुष

दिव्यांगताग्रस्त महिला

योग -----

(क) यदि छमाही के दौरान वृद्धि या कमी पाँच प्रतिशत से अधिक है तो रोजगार में कमी या वृद्धि के मुख्य कारणों को उपदर्शित करें।

2. रिक्तियां:- रिक्तियां, जिनकी कुल परिलब्धियां प्रतिमास विद्यमान न्यूनतम मजदूरी के अनुसार हैं और जो छह मास की अवधि से अधिक से हैं।

(क) छमाही के दौरान उद्भूत और अधिसूचित रिक्तियों की संख्या तथा छमाही के दौरान भरी गई रिक्तियों की संख्या (दिव्यांग पुरुष और दिव्यांग महिलाओं के लिए पृथक् आंकड़े दिए जाएं)

रिक्तियों की संख्या, जो अधिनियम की परिधि में आती हैं

उद्भूत

अधिसूचित

भरी गई

स्रोत

(उस स्रोत का वर्णन करें, जिससे भरी गई हैं)

स्थानीय/विशेष रोजगार एक्सचेंज

साधारण रोजगार एक्सचेंज

(ख) 2(क) द्वारा रिपोर्ट के अधीन छमाही के दौरान उद्भूत सभी रिक्तियों को अधिसूचित न करने के कारण

3. जनशक्ति की कमी

उपयुक्त आवेदकों की कमी के कारण रिक्तियां/ भरे नहीं गए पद

व्यवसाय या पद का नाम

भरी न गई रिक्तियाँ/पद (दिव्यांगता अनुसार)

अनिवार्य अर्हता

अनिवार्य अनुभव

अनुभव आवश्यक नहीं

1	2	3	4
---	---	---	---

कृपया किसी अन्य व्यवसाय को सूचीबद्ध करें, जिसके लिए सरकारी स्थापन ने उपयुक्त आवेदकों को अभिप्राप्त करने में कठिनाई अनुभव की है।

नियोक्ता के हस्ताक्षर

तारीख

सेवा में

रोजगार एक्सचेंज

टिप्पण : यह विवरणी 31 मार्च और 30 सितंबर को समाप्त हुई छमाहियों के लिए है और इसे संबंधित छमाही के अंत के पश्चात् तीस दिन के भीतर विशेष रोजगार एक्सचेंज को भेज दिया जाएगा।

प्ररूप-2

(दिव्यांगजन नियोक्ता की विवरणी)

[देखिए नियम 13(1)]

स्थानीय विशेष रोजगार एक्सचेंज को दो वर्षों में एक बार प्रस्तुत की जाने वाली व्यवसाय विवरणी

नियोक्ता का नाम और पता

कारबार की प्रकृति _____

(कृपया वर्णन करें कि सरकारी स्थापन क्या बनाता है या उसका प्रधान कार्यकलाप क्या है)

- सरकारी स्थापन के पे-रोल पर विनिर्दिष्ट तारीख को व्यक्तियों की कुल संख्या, (इन आंकड़ों में ऐसा प्रत्येक व्यक्ति शामिल होना चाहिए, जिसकी मजदूरी या वेतन का संदाय सरकारी स्थापन द्वारा किया जाता है) (दिव्यांग पुरुषों और दिव्यांग महिलाओं के लिए पृथक आंकड़े दिए जाएं।
- ऊपर मद 1 में दिए गए सभी कर्मचारियों के व्यवसाय का वर्गीकरण (कृपया प्रत्येक व्यवसाय में कर्मचारियों की संख्या नीचे पृथक्त: दें।

व्यवसाय

कर्मचारियों की संख्या

सटीक अभिव्यक्ति का उपयोग करें

दिव्यांग पुरुष

दिव्यांग महिला

योग

जैसे इंजीनियर (यांत्रिक) ;

शिक्षक (घरेलु/विज्ञान) कार्य

पर अधिकारी (बीमाकंक) ;

कृपया जहां तक संभव हो, प्रत्येक व्यवसाय में अनुमानित रिक्तियों

सहायक निदेशक (धातु
विज्ञान) ;
वैज्ञानिक सहायक (रसायनज्ञ) ;
अनुसंधान अधिकारी;
(अर्थशास्त्री)
अनुदेशक (बढ़ई);
पर्यवेक्षक (दर्जी)
फिटर (आंतरिक दहन इंजन) ;
निरीक्षक ;
स्वच्छता), कार्यालय अधीक्षक
प्रशिक्षु
वैद्युत मिस्त्री)

की संख्या दें, जिन्हें
आपके द्वारा अगले
कलेंडर वर्ष में
सेवानिवृत्ति के कारण
भरा जाएगा ।

योग

तारीख.....

नियोक्ता के हस्ताक्षर

सेवा में

रोजगार एक्सचेंज

(कृपया यहां अपने स्थानीय रोजगार एक्सचेंज का पता भरें)

टिप्पण : मद-2 के अधीन स्तंभ 5 का योग मद-1 के सामने दिए गए आंकड़ों के अनुरूप होना चाहिए ।

प्ररूप-3

(दिव्यांगजन नियोक्ता की विवरणी)

[देखिए नियम 14]

नियोक्ता का नाम और पता

क्या - मुख्यालय.....

शाखा कार्यालय

कारबार/मुख्य कार्यकलाप की प्रकृति :.....

सरकारी स्थापन के पे-रोल पर व्यक्तियों की कुल संख्या (इन आंकड़ों में ऐसा प्रत्येक व्यक्ति शामिल होना चाहिए, जिसकी मजदूरी या वेतन का संदाय सरकारी स्थापन द्वारा किया जाता है) ।

स्थापन के पे-रोल पर दिव्यांगजनों (दिव्यांगता-वार) की कुल संख्या (इन आंकड़ों में दिव्यांगताग्रस्त प्रत्येक व्यक्ति शामिल होना चाहिए, जिसकी मजदूरी या वेतन का संदाय स्थापन द्वारा किया जाता है) ।

(क) सभी कर्मचारियों की व्यवसायिक अर्हता (नीचे प्रत्येक व्यवसाय में कर्मचारियों की संख्या पृथक्त: दें)

व्यवसाय	कर्मचारियों की संख्या	दिव्यांग पुरुष	दिव्यांग महिला	योग
सटीक पद का उपयोग करें				
जैसे इंजीनियर (यांत्रिक) ; शिक्षक (घरेलु/विज्ञान) कार्य पर अधिकारी (बीमाकंक) ; सहायक निदेशक (धातु विज्ञान) ; वैज्ञानिक सहायक (रसायनज्ञ) ; अनुसंधान अधिकारी (अर्थशास्त्री); अनुदेशक (बढ़ई);				कृपया जहां तक संभव हो, प्रत्येक व्यवसाय में अनुमानित रिक्तियों की संख्या दें, जिन्हें आपके द्वारा अगले कलेंडर वर्ष में सेवानिवृत्ति के कारण भरा जाएगा ।
योग				

(ख) यदि छमाही के दौरान वृद्धि या कमी पाँच प्रतिशत से अधिक है तो रोजगार में कमी या वृद्धि के मुख्य कारणों को उपदर्शित करें ।

2. रिक्तियां:—रिक्तियां, जिनकी कुल परिलब्धियां प्रतिमास विद्यमान न्यूनतम मजदूरी के अनुसार हैं और जो छह मास की अवधि से अधिक से हैं ।

(क) छमाही के दौरान उद्भूत और अधिसूचित रिक्तियों की संख्या तथा छमाही के दौरान भरी गई रिक्तियों की संख्या (दिव्यांग पुरुष और दिव्यांग महिलाओं के लिए पृथक् आंकड़े दिए जाएं)

रिक्तियों की संख्या, जो अधिनियम की परिधि में आती हैं

उद्भूत	अधिसूचित	भरी गई	स्रोत
	स्थानीय विशेष	साधारण	उस स्रोत का
	रोजगार एक्सचेंज	नियोजन	वर्णन करें, जिससे भरी गई हैं।

(ग) (क)2 द्वारा रिपोर्ट के अधीन छमाही के दौरान उद्भूत सभी रिक्तियों को

(घ) अधिसूचित न करने के कारण

3. जनशक्ति की कमी

उपयुक्त आवेदकों की कमी के कारण रिक्तियां/न भरे गए पद

व्यवसाय या पद का नाम	भरी न गई रिक्तियां/पद
अनिवार्य अर्हता	अनिवार्य अनुभव अनुभव अपेक्षित नहीं है

कृपया किसी अन्य व्यवसाय को सूचीबद्ध करें, जिसके लिए सरकारी स्थापन ने उपयुक्त आवेदकों को अभिप्राप्त करने में कठिनाई अनुभव की है ।

नियोक्ता के हस्ताक्षर

तारीख.....

प्ररूप-4

दिव्यांगजनों द्वारा दिव्यांगता प्रमाणपत्र प्राप्त करने के लिए आवेदन
[नियम 17(1) देखिए]

- 1- नाम.....
(उपनाम) (प्रथम नाम) (मध्य नाम)
- 2- पिता का नाम..... माता का नाम.....
- 3- जन्म की तारीख...../...../.....
(तारीख) (मास) (वर्ष)
- 4- आवेदन की तारीख को आयु.....वर्ष
- 5- लिंग: पुरुष/महिला/उभयचर
- 6- पता:
- (क) स्थायी पता (ख) वर्तमान पता (पत्राचार आदि के लिए)
.....
.....
- (ग) वर्तमान पते पर कब से रह रहे/रही हैं।
पता.....
- 7- शैक्षिक स्थिति (कृपया जो लागू हो निशान लगाएं)
- (i) स्नातकोत्तर
(ii) स्नातक
(iii) डिप्लोमा
(iv) हायर सैकण्डरी
(v) हाई स्कूल
(vi) मिडिल
(vii) प्राइमरी
(viii) अनपढ़
- 8- व्यवसाय.....
- 9- पहचान के चिन्ह (1)..... (2).....
- 10- दिव्यांगता की प्रकृति:
- 11- अवधि जब से दिव्यांगता आई: जन्म/वर्ष से.....

- 12- (i) क्या आपने पूर्व में दिव्यांगता प्रमाणपत्र के लिए कभी आवेदन किया है - हां/नहीं
- (ii) यदि हां, तो ब्यौरे:
- (क) किस प्राधिकारी को और किस जिले में आवेदन दिया गया
- (ख) आवेदन का परिणाम

13- क्या पूर्व में आपको कोई दिव्यांगता प्रमाणपत्र जारी किया गया है? यदि हां, तो कृपया सही प्रति संलग्न करें।

घोषणा: घोषणा करता/करती हूँ कि उपरोक्त कथित सभी विशिष्टियाँ मेरी सर्वोत्तम जानकारी और विश्वास के अनुसार सत्य हैं और कोई भी तात्विक जानकारी छुपाई या मिथ्या कथन नहीं बताई गई है। मैं आगे यह भी कथन करता हूँ कि यदि आवेदन में कोई गलती पाई जाती है, तो मैं लिए गए किसी भी प्रकार के लाभ समपहरण और विधि के अनुसार अन्य कार्रवाई के लिए उत्तरदायी होऊँगा/होऊँगी।

.....
दिव्यांग व्यक्ति या मानसिक मंदता, ऑटिज्म प्रमस्तिष्क अंगघात और बहु निःशक्तता में उसके/उसकी विधिक संरक्षक के हस्ताक्षर या बाएं अंगूठे का निशान

तारीख:

स्थान:

संलग्न:

1- निवास का प्रमाण (कृपया जो लागू हो निशान लगाएं)

- (क) राशन कार्ड
- (ख) मतदाता पहचानपत्र
- (ग) ड्राइविंग लाइसेंस
- (घ) बैंक पासबुक
- (ङ) पैन कार्ड
- (च) पासपोर्ट
- (छ) आवेदक के पते को उपदर्शित करता टेलीफोन, बिजली, पानी और कोई अन्य उपयोगिता संबंधी बिल
- (ज) पंचायत, नगरपालिका, छावनी बोर्ड, किसी राजपत्रित अधिकारी या संबंधित पटवारी या शासकीय विद्यालय के प्रधान अध्यापक द्वारा जारी निवास प्रमाणपत्र
- (झ) दिव्यांग व्यक्ति, निराश्रित, मानसिक रूग्ण इत्यादि के लिए आवासीय संस्था के वासी की दशा में, ऐसे संस्थान के प्रमुख से निवास का प्रमाणपत्र

2- दो नवीनतम पासपोर्ट आकार के फोटो

.....
(केवल कार्यालय उपयोग के लिए)

तारीख:

स्थान:

जारी करने वाले प्राधिकारी के हस्ताक्षर
मुहर

प्ररूप-5

दिव्यांगता प्रमाण पत्र

(अंगोच्छेदन या अंगों की पूर्ण स्थाई अंगघात, बौनापन और अंधापन की दशा में)

[नियम 18(1) देखिए]

(प्रमाणपत्र जारी करने संबंधी चिकित्सा प्राधिकारी का नाम और पता)

दिव्यांग व्यक्ति का
नवीनतम पासपोर्ट
आकार
का सत्यापित फोटोग्राफ
(केवल चेहरा दिखता
हुआ)

प्रमाणपत्र संख्या

तारीख:

यह प्रमाणित किया जाता है कि मैंने श्री/श्रीमती/कुमारी.....पुत्र/पत्नी/पुत्री
श्री.....जन्म की तारीख.....आयु.....वर्ष, पुरुष/
(तारीख/मास/वर्ष)

महिला.....रजिस्ट्रेशन नं. सकान नं.

..... वार्ड/गाँव/गली.....

डाकघर..... जिला

राज्य.....का स्थाई निवासी जिनकी फोटो ऊपर लगी हुई है की सावधानीपूर्वक जांच
कर ली है और मैं संतुष्ट हूँ कि :—

(क) यह मामला

- चलन संबंधी दिव्यांगता
- बौनापन
- नेत्रहीन का है

(कृपया जो लागू हो, उस पर ठीक का निशान लगाएं)

(ख) उनके मामले में निदान है।

(ग) उन्हें मार्गदर्शक सिद्धांतों (.....मार्गदर्शक की संख्या और जारी करने की तिथि निर्दिष्ट किया जाना
है) के अनुसार उनके (शरीर के अंग) के संबंध में स्थापना.....% (अंक में)
प्रतिशत (शब्दों में) स्थाई चलन दिव्यांगता/बौनापन/नेत्रहीनता है।

2. आवेदक ने निवास के सबूत के रूप में निम्नलिखित दस्तावेज प्रस्तुत किए हैं:—

दस्तावेज की प्रकृति	जारी होने की तारीख	प्रमाणपत्र जारी करने वाले प्राधिकारी का ब्यौरा

(अधिसूचित चिकित्सा प्राधिकारी के प्राधिकृत हस्ताक्षर और मोहर)

उस व्यक्ति के हस्ताक्षर/अंगूठे की छाप जिसके पक्ष में दिव्यांगता प्रमाणपत्र जारी होना है

प्ररूप-6
प्रमाणपत्र
दिव्यांगता प्रमाण पत्र
(बहु दिव्यांगता की दशा में)

[नियम 18(1) देखिए]
(प्रमाणपत्र जारी करने वाले चिकित्सा प्राधिकारी का नाम और पता)

दिव्यांग व्यक्ति का हाल ही का पासपोर्ट आकार का सत्यापित फोटोग्राफ (केवल चेहरा दिखता हुआ)

प्रमाणपत्र संख्या:

तारीख:

यह प्रमाणित किया जाता है कि हमने श्री/श्रीमती/कुमारी.....पुत्र/पत्नी/पुत्री श्री.....जन्म की तारीख.....आयु.....वर्ष, पुरुष/
(तारीख/मास/वर्ष)

महिला.....रजिस्ट्रेशन नं. मकान नं.
 वार्ड/गाँव/गली.....
 डाकघर जिला राज्य.....का
 स्थाई निवासी जिनकी फोटो ऊपर लगी हुई है की सावधानीपूर्वक जांच कर ली है और हम संतुष्ट हैं कि

(क) यह मामला *बहु दिव्यांगता* के लिए है। उनकी स्थाई शारीरिक क्षति/दिव्यांगता को निम्नलिखित दिव्यांगताओं हेतु मार्गदर्शक सिद्धांतों (विनिर्दिष्ट किया जाना है) के अनुसार मूल्यांकन किया गया है और निम्नलिखित सारणी में दिव्यांगता के सामने दर्शाया गया है।

क्रम सं.	दिव्यांगता	शरीर का प्रभावित अंग	निदान	स्थायी शारीरिक दिव्यांगता/मानसिक दिव्यांगता (%में)
1.	चलन संबंधी दिव्यांगता	@		
2.	मांसपेशीय दुर्बिकास			
3.	ठीक किया हुआ कुष्ठ			
4.	बौनापन			
5.	प्रमस्तिष्क घात			
6.	अम्ल हमले की पीड़ित			
7.	कम दृष्टि	#		
8.	दृष्टिहीनता	#		
9.	श्रवण क्षति	£		
10.	सुनने में कठिनाई	£		
11.	वाक और भाषा दिव्यांगता			
12.	बौद्धिक दिव्यांगता			
13.	विशिष्ट शिक्षण दिव्यांगता			
14.	ऑटिज्म स्पेक्ट्रम डिस्ऑर्डर			
15.	मानसिक रुग्णता			
16.	क्रोनिक स्नायविक स्थिति			
17.	बहुल काठिन्य			
18.	पार्किन्सन रोग			
19.	हीमोफीलिया			
20.	थैलेसीमिया			
21.	सिकल सेल रोग			

(ख) उपरोक्त के मद्देनजर उनकी समग्र स्थाई शारीरिक क्षति मार्गदर्शक सिद्धांतों (.....मार्गदर्शक की संख्या और जारी करने की तिथि निर्दिष्ट किया जाना है) के अनुसार इस प्रकार हैं :-

अंकों में.....प्रतिशत
शब्दों में.....प्रतिशत

2. यह स्थिति वर्धनशील/अवर्धनशील/इसमें सुधार होने की संभावना/सुधार न होने की संभावना है।

3. दिव्यांगता का पुर्नमूल्यांकन

(i) आवश्यक नहीं है,

या

(ii)वर्ष.....मास के पश्चात सिफारिश की जाती है और इसलिए यह प्रमाणपत्र.....तक.....विधिमान्य रहेगा।

(तारीख) (मास) (वर्ष)

@ अर्थात् बायां/दाहिना/दोनों भुजाएं/पैर

अर्थात् एक आँख/दोनों आँखें

£ अर्थात् बायां/दाहिना/दोनों कान

4. आवेदक ने निवास के सबूत प्रमाण के रूप में निम्न दस्तावेज प्रस्तुत किए हैं :—

दस्तावेज की प्रकृति	जारी होने की तारीख	प्रमाणपत्र जारी करने वाले प्राधिकारी का ब्यौरा

5. चिकित्सा प्राधिकारी के हस्ताक्षर और मोहर

सदस्य का नाम और मुहर	सदस्य का नाम और मुहर	अध्यक्ष का नाम और मुहर

उस व्यक्ति के
हस्ताक्षर/अंगूठे की
निशान जिसके पक्ष में
दिव्यांगता प्रमाणपत्र
जारी किया गया।

प्ररूप-7

दिव्यांगता प्रमाण पत्र
(प्रारूप 5 और प्रारूप 6 में उल्लिखित मामलों के अतिरिक्त)

(प्रमाणपत्र जारी करने वाले चिकित्सा प्राधिकारी का नाम और पता)

[नियम 18(1) देखिए]

दिव्यांग व्यक्ति का
हाल
ही का पासपोर्ट आकार
का सत्यापित
फोटोग्राफ
(केवल चेहरा दिखता
हुआ)

प्रमाणपत्र संख्या:

प्रमाणित किया जाता है कि मैंने श्री/श्रीमती/कुमारी.....पुत्र/पत्नी/पुत्री
श्री.....जन्म की
तारीख.....आयु.....वर्ष, पुरुष/महिला.....रजिस्ट्रेशन
(तारीख/मास/वर्ष)

नं. मकान नं.
वार्ड/गाँव/गली..... डाकघर जिला
..... राज्य.....का स्थाई निवासी जिनकी फोटो ऊपर लगी हुई है

की सावधानीपूर्वक जांच कर ली है तथा मैं इस बात से संतुष्ट हूँ कि यहदिव्यांगता का मामला है।
इसकी शारीरिक क्षति/दिव्यांगता का मूल्यांकन मार्गदर्शक सिद्धांतों के अनुसार (.....मार्गदर्शक की संख्या और
जारी करने की तिथि विनिर्दिष्ट किया जाना है) किया गया है तथा यह निम्नलिखित सारणी में दिव्यांगता के सामने
दर्शाया गया है :—

क्रम सं.	दिव्यांगता	शरीर का प्रभावित अंग	निदान	स्थायी शारीरिक क्षति/ दिव्यांगता (%में)
1.	चलन संबंधी दिव्यांगता	@		
2.	मांसपेशीय दुर्बिकास			
3.	ठीक किया हुआ कुष्ठ			
4.	प्रमस्तिष्क घात			
5.	अम्ल हमले की पीड़ित			
6.	कम दृष्टि	#		
7.	बधिर	£		

8.	श्रवण क्षति	£		
9.	वाक और भाषा दिव्यांगता			
10.	बौद्धिक दिव्यांगता			
11.	विशिष्ट शिक्षण दिव्यांगता			
12.	ऑटिज्म स्पेक्ट्रम डिस्ऑर्डर			
13.	मानसिक रूग्णता			
14.	क्रोनिक स्नायविक स्थिति			
15.	बहुल काठिन्य			
16.	पार्किन्सन रोग			
17.	हीमोफीलिया			
18.	थैलेसीमिया			
19.	सिकल सेल रोग			

जो लागू न हो उसे काट दें।

2. उपरोक्त स्थिति वर्धनशील/अवर्धनशील है इसमें सुधार होने की संभावना/सुधार न होने की संभावना है।

3. दिव्यांगता का पुनर्मूल्यांकन की:-

(i) आवश्यकता नहीं है,

या

(ii)वर्ष.....मास के पश्चात सिफारिश की जाती है और इसलिए यह

प्रमाणपत्र तारीख..... मास..... वर्ष तक विधिमान्य रहेगा।

@ अर्थात् बायां/दाहिना/दोनों भुजाएं/पैर

अर्थात् एक आँख/दोनों आँखें

£ अर्थात् बायां/दाहिना/दोनों कान

4. आवेदक ने निवास के सबूत के रूप में निम्नलिखित दस्तावेज प्रस्तुत किए हैं :—

दस्तावेज की प्रकृति	जारी होने की तारीख	प्रमाणपत्र जारी करने वाले प्राधिकारी का ब्यौरा

उस व्यक्ति के हस्ताक्षर/अंगूठे की निशान जिसके पक्ष में दिव्यांगता प्रमाणपत्र जारी किया गया।

(अधिसूचित चिकित्सा प्राधिकारी के प्राधिकृत हस्ताक्षर)
 (नाम और मोहर)
 प्रति हस्ताक्षर
 (चिकित्सा प्राधिकारी, जो सरकारी सेवक
 नहीं है, के द्वारा जारी प्रमाणपत्र की दशा में,
 मुख्य चिकित्सा अधिकारी/चिकित्सा
 अधीक्षक/सरकारी अस्पताल के प्रधान का
 प्रतिहस्ताक्षर और मोहर)

टिप्पणी: यदि यह प्रमाणपत्र चिकित्सा प्राधिकारी, जो सरकारी सेवा में नहीं है, के द्वारा जारी किया जाता है तो यह विधिमान्य तभी होगा जब इस पर जिले के मुख्य चिकित्सा अधिकारी द्वारा प्रतिहस्ताक्षर किया गया हो।

प्ररूप-8

[दिव्यांगता प्रमाणपत्र के लिए आवेदन को अस्वीकार करने की सूचना]

[नियम 18(4) देखिए]

संख्या _____

तारीख :

सेवा में,

(दिव्यांगता प्रमाणपत्र के लिए
 आवेदक का नाम और पता)

विषय : दिव्यांगता प्रमाणपत्र के आवेदन का अस्वीकार किया जाना

महोदय/महोदया,

कृपया तारीख के निम्नलिखित दिव्यांगता के लिए दिव्यांगता प्रमाणपत्र जारी करने के आवेदन का संदर्भ लें :

2. पूर्वोक्त आवेदन के अनुसरण में आपकी निम्नलिखित हस्ताक्षरी/चिकित्सा प्राधिकारी द्वारा को जांच की गई और मुझे यह सूचित करते हुए अफसोस हो रहा है कि नीचे दिए गए कारणों से आपके पक्ष में दिव्यांगता प्रमाणपत्र जारी करना संभव नहीं है :

(i)

(ii)

(iii)

3. यदि आप अपने आवेदन को अस्वीकार किए जाने से व्यथित हैं तो आप इस विनिश्चय का पुनर्विलोकन करने का अनुरोध करने के लिए को अभ्यावेदन दे सकते हैं।

भवदीय,

(अधिसूचित चिकित्सा प्राधिकारी का प्राधिकृत हस्ताक्षरी)

(नाम और मुहर)

[फा. सं. 03-01/2017-डीडी-III]

डौली चक्रवर्ती, संयुक्त सचिव

MINISTRY OF SOCIAL JUSTICE AND EMPOWERMENT
[Department of Empowerment of Persons with Disabilities (Divyangjan)]

NOTIFICATION

New Delhi, the 15th June, 2017

G.S.R. 591(E).—Whereas a draft of the Rights of Persons with Disabilities Rules, 2017 was published as required by sub-sections (1) and (2) of section 100 of the Rights of Persons with Disabilities Act, 2016 (49 of 2016) in the Gazette of India, Extraordinary, Part-II, Section 3, Sub-section (i) *vide* number G.S.R. 398 (E), dated the 21st April, 2017, inviting objections and suggestions from all persons likely to be affected thereby, before the expiry of thirty days from the date on which the copies of the Official Gazette containing the said notification were made available to the public;

And whereas the copies of the Official Gazette in which the said notification was published were made available to the public on the 22nd April, 2017;

And whereas objections and suggestions received from the public on the said draft rules were considered by the Central Government;

Now, therefore, in exercise of powers conferred by sub-sections (1) and (2) of section 100 of the Rights of Persons with Disabilities Act, 2016 (49 of 2016), the Central Government hereby makes the following rules, namely: -

CHAPTER-I

PRELIMINARY

1. Short title, extent and commencement.- (1) These rules may be called the Rights of Persons with Disabilities Rules, 2017.

(2) They extend to the whole of India.

(3) They shall come into force from the date of their publication in the Official Gazette.

2. Definitions.- (1) In these rules, unless the context otherwise requires,-

(a) "Act" means the Rights of Persons with Disabilities Act, 2016 (49 of 2016);

(b) "certificate" means a certificate of disability issued under section 57 of the Act;

(c) "Form" means a form appended to these rules.

(2) Words and expressions used herein and not defined but defined in the Act shall have the meanings respectively assigned to them in the Act.

CHAPTER II

RIGHTS AND ENTITLEMENTS

3. Establishment not to discriminate on the ground of disability.- (1) The head of the establishment shall ensure that the provision of sub-section (3) of section 3 of the Act are not misused to deny any right or benefit to persons with disabilities covered under the Act.

(2) If the head of the Government establishment or a private establishment employing twenty or more persons receives a complaint from an aggrieved persons regarding discrimination on the ground of disability, he shall -

(a) initiate action in accordance with the provisions of the Act; or

(b) inform the aggrieved person in writing as to how the impugned act or omission is a proportionate means of achieving a legitimate aim.

(3) If the aggrieved person submits a complaint to the Chief Commissioner or State Commissioner for Persons with Disabilities, as the case may be, the complaint shall be disposed of within a period of sixty days:

Provided that in exceptional cases, the Chief Commissioner or State Commissioner may dispose of such complaint within thirty days.

(4) No establishment shall compel a person with disability to partly or fully pay the costs incurred for reasonable accommodation.

4. Central Committee for Research on Disability.- (1) The Central Committee for Research on Disability shall consist of the following persons, namely:-

- (i) an eminent person having vast experience in the field of science or medicine, to be nominated by the Central Government, *ex officio*-Chairperson;
- (ii) nominee of the Director General of Health Services not below the rank of Deputy Director General –Member;
- (iii) four persons drawn from National Institutes representing physical, visual, hearing and intellectual disabilities, to be nominated by the Central Government – Members;
- (iv) five persons as representatives of the registered organisations, from each of the five groups of specified disabilities in the Schedule to the Act, to be nominated by the Central Government – Members:

Provided that at least one representative of the registered organizations is a woman;

- (v) the Director, Department of Empowerment of Persons with Disabilities, New Delhi shall be the Member Secretary.

(2) The Chairperson may invite any expert as a special invitee.

(3) The term of office of the nominated members shall be for a period of three years from the date on which they enter upon office, and the nominated member shall be eligible for re-nomination for one more term.

(4) One half of the members shall constitute the quorum for the meeting.

(5) The non-official members and special invitees shall be entitled for travelling allowance and daily allowance as admissible to a Group “A” officer of the Central Government.

(6) The Central Government may provide the Committee with such clerical and other staff as it deems necessary.

5. Person with disability not to be a subject of research.- No person with disability shall be a subject of research except when the research involves physical impact on his body.

6. Procedure to be followed by Executive Magistrate.- For the purposes of dealing with the complaints under section 7 of the Act, the Executive Magistrate shall follow the procedure provided in sections 133 to 143 of the Code of Criminal Procedure, 1973 (2 of 1974).

CHAPTER III

NODAL OFFICER IN THE DISTRICT EDUCATION OFFICE

7. There shall be a nodal officer in the District Education Office to deal with all matters relating to admission of children with disabilities and the facilities to be provided to them in schools in accordance with the provisions of sections 16 and 31 of the Act.

CHAPTER IV

EMPLOYMENT

8. Manner of publication of equal opportunity policy.- (1) Every establishment shall publish equal opportunity policy for persons with disabilities.

(2) The establishment shall display the equal opportunity policy preferably on their website, failing which, at conspicuous places in their premises.

(3) The equal opportunity policy of a private establishment having twenty or more employees and the Government establishments shall *inter alia*, contain the following, namely:-

- (a) facility and amenity to be provided to the persons with disabilities to enable them to effectively discharge their duties in the establishment;
- (b) list of posts identified suitable for persons with disabilities in the establishment;
- (c) the manner of selection of persons with disabilities for various posts, post-recruitment and pre-promotion training, preference in transfer and posting, special leave, preference in allotment of residential accommodation if any, and other facilities;
- (d) provisions for assistive devices, barrier-free accessibility and other provisions for persons with disabilities;
- (e) appointment of liaison officer by the establishment to look after the recruitment of persons with disabilities

and provisions of facilities and amenities for such employees.

(4) The equal opportunity policy of the private establishment having less than twenty employees shall contain facilities and amenities to be provided to the persons with disabilities to enable them to effectively discharge their duties in the establishment.

9. Form and manner of maintaining records by the establishments.- (1) Every establishment covered under sub-rule (3) of rule 8 shall maintain records containing the following particulars, namely:-

- (a) the number of persons with disabilities who are employed and the date from when they are employed;
- (b) the name, gender and address of persons with disabilities;
- (c) the nature of disability of such persons;
- (d) the nature of work being rendered by such employed person with disability; and
- (e) the kind of facilities being provided to such persons with disabilities.

(2) Every establishment shall produce for inspection on demand, records maintained under these rules, to the authorities under this Act and shall supply such information which may be required for the purpose of ascertaining whether the provisions have been complied with.

10. Manner of maintenance of register of complaints by the Government establishments.- (1) Every Government establishment shall appoint an officer not below the rank of a Gazetted Officer as Grievance Redressal Officer:

Provided that where it is not possible to appoint any Gazetted Officer, the Government establishment may appoint the senior most Officer as a Grievance Redressal Officer.

(2) The Grievance Redressal Officer shall maintain a register of complaints of persons with disabilities with the following particulars, namely:-

- (a) date of complaint;
- (b) name of complainant;
- (c) name of the person who is enquiring the complaint;
- (d) place of incident;
- (e) the name of establishment or person against whom the complaint is made;
- (f) gist of the complaint;
- (g) documentary evidence, if any;
- (h) date of disposal by the Grievance Redressal Officer;
- (i) details of disposal of the appeal by the district level committee; and
- (j) any other information.

CHAPTER V

VACANCIES FOR PERSONS WITH BENCHMARK DISABILITIES

11. Computation of vacancies.- (1) For the purposes of computation of vacancies, four percent of the total number of vacancies including vacancies arising in the identified and non-identified posts in the cadre strength in each group of posts shall be taken into account by the appropriate Government for the persons with benchmark disabilities:

Provided that the reservation in promotion shall be in accordance with the instructions issued by the appropriate Government from time to time.

(2) Every Government establishment shall maintain a vacancy based roster for the purpose of calculation of vacancies for persons with benchmark disabilities in the cadre strength as per the instructions issued by the appropriate Government from time to time.

(3) While making advertisement to fill up vacancies, every Government establishment shall indicate the number of vacancies reserved for each class of persons with benchmark disabilities in accordance with the provisions of section 34 of the Act.

(4) The reservation for persons with disabilities in accordance with the provisions of section 34 of the Act shall be horizontal and the vacancies for persons with benchmark disabilities shall be maintained as a separate class.

12. Interchange of vacancies.- The Government establishment shall interchange vacancies in accordance with the provisions of section 34 of the Act, only if due process of recruitment to fill up the vacancies reserved for persons with benchmark disabilities has been complied with.

13. Submission of Returns on Vacancies.- (1) Every Government establishment shall furnish to the local special employment exchange returns in Form - I once in every six months for the period from 1st April to 30th September and from 1st October to 31st March, and in Form -II once in every two years.

(2) The six monthly return shall be furnished within thirty days of the respective dates which is, 31st March and, 30th September of every financial year.

(3) The two yearly return shall be furnished within thirty days of the closing of every alternate financial year:

Provided that the first two yearly returns shall be furnished for the financial year closing on 31st March, 2019.

14. Form in which record to be kept by an employer.- Every Government establishment shall maintain the record of employees with disabilities in Form - III.

CHAPTER VI ACCESSIBILITY

15. Rules for Accessibility.- (1) Every establishment shall comply with the following standards relating to physical environment, transport and information and communication technology, namely :-

- (a) standard for public buildings as specified in the Harmonised Guidelines and Space Standards for Barrier Free Built Environment for Persons With Disabilities and Elderly Persons as issued by the Government of India, Ministry of Urban Development in March, 2016;
- (b) standard for Bus Body Code for transportation system as specified in the notification of the Government of India in the Ministry of Road Transport and Highways, *vide* number G.S.R. 895(E), dated the 20th September, 2016;
- (c) Information and Communication Technology-
 - (i) website standard as specified in the guidelines for Indian Government websites, as adopted by Department of Administrative Reforms and Public Grievances, Government of India;
 - (ii) documents to be placed on websites shall be in Electronic Publication (ePUB) or Optical Character Reader (OCR) based pdf format:

Provided that the standard of accessibility in respect of other services and facilities shall be specified by the Central Government within a period of six months from the date of notification of these rules.

(2) The respective Ministries and Departments shall ensure compliance of the standards of accessibility specified under this rule through the concerned domain regulators or otherwise.

16. Review of Accessibility Standards.- The Central Government shall review from time to time the accessibility standards notified based on the latest scientific knowledge and technology.

CHAPTER VII CERTIFICATE OF DISABILITY

17. Application for certificate of disability.- (1) Any person with specified disability may apply in Form -IV for a certificate of disability and submit the application to -

- (a) a medical authority or any other notified competent authority to issue such a certificate in the district of residence of the applicant as mentioned in the proof of residence in the application; or
- (b) the concerned medical authority in a government hospital where he may be undergoing or may have undergone treatment in connection with his disability:

Provided that where a person with disability is a minor or suffering from intellectual disability or any other disability which renders him unfit or unable to make such an application himself, the application on his behalf may be made by his legal guardian or by any organisation registered under the Act having the minor under its care.

(2) The application shall be accompanied by -

- (a) proof of residence;
- (b) two recent passport size photographs; and
- (c) aadhaar number or aadhaar enrollment number, if any.

Note.- No other proof of residence shall be demanded from the applicant who has aadhaar or aadhaar enrollment number.

18. Issue of certificate of disability.- (1) On receipt of an application under rule 17, the medical authority or any other notified competent authority shall, verify the information as provided by the applicant and shall assess the disability in terms of the relevant guidelines issued by the Central Government and after satisfying himself that the applicant is a person with disability, issue a certificate of disability in his favour in Form V, VI and VII, as the case may be.

(2) The medical authority shall issue the certificate of disability within a month from the date of receipt of the application.

(3) The medical authority shall, after due examination -

- (i) issue a permanent certificate of disability in cases where there are no chances of variation of disability over time in the degree of disability; or
- (ii) issue a certificate of disability indicating the period of validity, in cases where there is any chance of variation over time in the degree of disability.

(4) If an applicant is found ineligible for issue of certificate of disability, the medical authority shall convey the reasons to him in writing under Form VIII within a period of one month from the date of receipt of the application.

(5) The State Government and Union territory Administration shall ensure that the certificate of disability is granted on online platform from such date as may be notified by the Central Government.

19. Certificate issued under rule 18 to be generally valid for all purposes.- A person to whom the certificate issued under rule 18 shall be entitled to apply for facilities, concessions and benefits admissible for persons with disabilities under schemes of the Government and of non-Governmental organizations funded by the Government.

20. Validity of certificate of disability issued under the repealed Act.-

The certificate of disability issued under the Persons with Disabilities (Equal Opportunities, Protection of Rights and Full Participation) Act, 1995 (1 of 1996) shall continue to be valid after commencement of the Act for the period specified therein.

CHAPTER VIII

CENTRAL ADVISORY BOARD ON DISABILITY

21. Allowances for the members of the Central Advisory Board.- (1) The non-official members of the Central Advisory Board, in Delhi, shall be paid an allowance of rupees two thousand per day for each day of the actual meeting.

(2) The non-official members of the Central Advisory Board, not residing in Delhi shall be paid daily allowance and travelling allowance for each day of the actual meeting at the rate admissible to a Group "A" officer of the Central Government:

Provided that in case a Member of Parliament who is a Member of the Central Advisory Board, the daily allowance and travelling allowance shall be paid at the rate admissible to him as Member of Parliament when the Parliament is not in session and on production of a certificate by the Member that he has not drawn any such allowance for the same journey and halts from any other Government source.

(3) The official member of the Central Advisory Board shall be paid daily allowance and travelling allowance, at the rate admissible under the relevant rules of the respective Government under whom he is serving on production of a certificate by him that he has not drawn any such allowance for the same journey and halts from any other Government source.

22. Notice of meeting.- (1) The meeting of the Central Advisory Board on disability shall ordinarily be held in New Delhi on such dates as may be fixed by the Chairperson:

Provided that it shall meet at least once in every six months.

(2) The Chairperson shall, on the written request of not less than ten members of the Central Advisory Board, call a special meeting of the Board.

(3) The Member-Secretary shall give fifteen clear days' notice of an ordinary meeting and five clear days' notice of a special meeting specifying the time and the place at which such meeting is to be held and the business to be transacted thereat.

(4) The Member-Secretary may give notice to the members by delivering the same by messenger or sending it by registered post to his last known place of residence or business or by email or in such other manner as the Chairperson may, in the circumstances of the case, think fit.

(5) No member shall be entitled to bring forward for the consideration of the meeting, any matter of which he has not given ten clear days' notice to the Member-Secretary, unless the Chairperson may permit him to do so.

(6) The Central Advisory Board may adjourn its meeting from day to day or to any particular day.

(7) Where a meeting of the Central Advisory Board is adjourned from day to day, the Member-Secretary shall give notice of such adjourned meeting at the place where the meeting is adjourned, if held, by messenger and it shall not be necessary to give notice of the adjourned meeting to other members.

(8) Where a meeting of the Central Advisory Board is adjourned not from day to day but from the day on which the meeting is to be held to another day, notice of such meeting shall be given to all the members as provided in sub-rule (4).

23. Presiding officer.- The Chairperson shall preside over every meeting of the Central Advisory Board and in his absence, the Vice-Chairperson shall preside, but when both the Chairperson and the Vice-Chairperson are absent from any meeting, the members present shall elect one of the members to preside over that meeting.

24. Quorum.- (1) One-third of the total members of the Central Advisory Board shall form the quorum for any meeting.

(2) If time fixed for any meeting or during the course of any meeting, less than one-third of the total members are present, the Chairperson may adjourn the meeting to such hours on the following or on some other future date as he may fix.

(3) No quorum shall be necessary for the adjourned meeting.

(4) No matter, which had not been on the agenda of the ordinary or the special meeting, as the case may be, shall be discussed at adjourned meeting.

25. Minutes.- (1) The Member-Secretary shall maintain the record containing the names of members who attended the meeting and of the proceedings at the meetings in a book to be kept for that purpose.

(2) The minutes of the previous meeting shall be read at the beginning of the every succeeding meeting, and shall be confirmed and signed by the presiding officer at such meeting.

(3) The proceedings shall be open to inspection by any member at the office of the Member-Secretary during office hours.

26. Business to be transacted at meeting.- Except with the permission of the presiding officer, no business which is not entered in the agenda or of which notice has not been given by a member under sub-rule (5) of rule 22 shall be transacted at any meeting.

27. Agenda for the meeting of the Central Advisory Board.- (1) The business of the meeting shall be transacted in the order in which it is entered in the agenda, unless otherwise resolved in the meeting with the permission of the presiding officer.

(2) At the beginning of the meeting or after the conclusion of the debate on a motion during the meeting, the presiding officer or a member may suggest a change in the order of business as entered in the agenda and if the Chairperson agrees, such a change shall take place.

28. Decision by majority.- All questions considered at a meeting of the Committee shall be decided by a majority of votes of the members present and voting and in the event of equality of votes, the Chairperson, or in the absence of the Chairperson, the Vice-Chairperson or in the absence of both the member presiding at the meeting, as the case may be, shall have a second or casting vote.

29. No proceeding to be invalid due to vacancy or any defect.- No proceeding of the Central Advisory Board shall be invalid by reason of existence of any vacancy in or any defect in the constitution of the Board.

CHAPTER IX

CHIEF COMMISSIONER AND COMMISSIONER FOR PERSONS WITH DISABILITIES

30. Qualification for appointment of Chief Commissioner.- No person shall be eligible for appointment as Chief Commissioner, unless -

(a) he is a Graduate from a recognized University:

Provided that preference shall be given to persons having recognised degree or diploma in social work or law or management or human rights or rehabilitation or education of persons with disabilities;

(b) he is having experience of at least twenty-five years in a Group "A" level post in the Central Government or a State Government or a public sector undertaking or a semi Government or an autonomous body dealing with disability related matters or social sector or as a senior level functionary in registered national and international voluntary organizations in the field of disability or social development:

Provided that out of the total of twenty-five years of experience, he should have at least three years of experience in the field of rehabilitation or empowerment of persons with disabilities; and

(c) he has not attained the age of sixty years as on 1st January of the year of recruitment.

Note.- If he is in the service under the Central Government or a State Government, he shall seek retirement from such service before his appointment to the post.

31. Qualification for appointment of Commissioner. – No person shall be eligible for appointment as Commissioner, unless-

(a) he is a Graduate from a recognized University:

Provided that preference shall be given to persons having recognised degree or diploma in social work or law or management or human rights or rehabilitation or education of persons with disabilities.

(b) he is having at least twenty years experience in a Group “A” level post in the Central Government or a State Government or a public sector undertaking or a semi Government or an autonomous body dealing with disability related matters or social sector or as senior level functionary in registered national and international voluntary organizations in the field of disability or social development; and

(c) he has not attained the age of fifty-six years as on 1st January of the year of recruitment.

32. Method of appointment of the Chief Commissioner and Commissioner.– (1) The Central Government shall, six months before the post of Chief Commissioner is due to fall vacant, advertise in at least two national level dailies each in English and Hindi inviting applications for the post from eligible candidates fulfilling the qualifications specified in rules 30 and 31.

(2) A search-cum-selection committee shall be constituted to recommend a panel of three suitable candidates for the post of the Chief Commissioner or the Commissioner.

(3) The search-cum-selection committee shall be constituted in accordance with the instructions issued by the Government from time to time.

(4) The panel recommended by the committee may consist of persons from amongst those who have applied in response to the advertisement mentioned in sub-rule (1) and other eligible persons whom the Committee may consider suitable.

(5) The Central Government shall appoint one of the candidates recommended by the search-cum-selection committee as the Chief Commissioner or the Commissioner.

33. Term of the Chief Commissioner and Commissioner.- (1) The term of office of Chief Commissioner shall be for a period of three years from the date on which he assumes office, or till he attains the age of sixty-five years, whichever is earlier.

(2) The term of office of the Commissioner shall be for a period of three years and may be extended for a period of another two years or till he attains the age of sixty years, whichever is earlier.

(3) A person may serve as Chief Commissioner or Commissioner for a maximum period of two terms subject to the condition that he has not attained the age of sixty-five years, or sixty years, respectively.

34. Salary and allowances of the Chief Commissioner and Commissioner. (1) The Chief Commissioner shall be entitled for the salary and allowances as admissible to a Secretary to the Government of India.

(2) The Commissioner shall be entitled for the salary and allowances as admissible to a Additional Secretary to the Government of India.

(3) Where a Chief Commissioner or the Commissioner being a retired Government servant or a retired employee of any institution or autonomous body funded by the Government, is in receipt of pension in respect of such previous service, the salary admissible to him under these rules shall be reduced by the amount of the pension, and if he had received in lieu of a portion of the pension, the commuted value thereof, by the amount of such commuted portion of the pension.

35. Other terms and conditions of service of the Chief Commissioner and Commissioner.- (1) The Chief Commissioner and the Commissioner shall be entitled to such leave as is admissible to a Government servant under the Central Civil Service (Leave) Rules, 1972.

(2) The Chief Commissioner and the Commissioner shall be entitled to such leave travel concession as is admissible to a Group “A” officer under the Central Civil Services (Leave Travel Concession) Rules, 1988.

(3) The Chief Commissioner and the Commissioner shall be entitled to such medical benefits as is admissible to a Group “A” officer under the Central Government Health Scheme.

36. Resignation and removal.- (1) The Chief Commissioner and the Commissioner may, by notice in writing, under his hand, addressed to the Central Government, resign from the office:

Provided that he shall continue in the office till his resignation is accepted.

(2) The Central Government may remove a person from the office of the Chief Commissioner and the Commissioner, if he -

- (a) becomes an undischarged insolvent;
- (b) engages during his term of office in any paid employment or activity outside the duties of his office;
- (c) is convicted or sentenced to imprisonment for an offence which in the opinion of the Central Government involves moral turpitude;
- (d) is in the opinion of the Central Government, unfit to continue in office by reason of infirmity of mind or body or serious default in the performance of his functions as laid down in the Act;
- (e) without obtaining leave of absence from the Central Government, remains absent from duty for a consecutive period of fifteen days or more; or
- (f) has, in the opinion of the Central Government, so abused the position of the Chief Commissioner and Commissioner as to render his continuance in office detrimental to the interest of persons with disability:

Provided that no person shall be removed under this rule except after following the procedure, *mutatis mutandis*, applicable for removal of a Group "A" employee of the Central Government.

(3) The Central Government may suspend the Chief Commissioner and the Commissioner, in respect of whom proceedings for removal have been commenced in accordance with sub-rule (2), pending conclusion of such proceedings.

37. Residuary provision.— The conditions of service of the Chief Commissioner and the Commissioner in respect of which no express provision has been made in these rules shall be determined by the rules and orders for the time being applicable to the Secretary and Additional Secretary to the Government of India, as the case may be.

38. Procedure to be followed by Chief Commissioner and Commissioner.— (1) An aggrieved person may present a complaint containing the following particulars in person or by his agent to the Chief Commissioner or the Commissioner or send it by registered post or by email addressed to the Chief Commissioner or the Commissioner, namely:-

- (a) the name, description and the address of the aggrieved person;
- (b) the name, description and the address of the opposite party or parties, as the case may be, so far as they may be ascertained;
- (c) the facts relating to complaint and when and where it arose;
- (d) documents in support of the allegations contained in the complaint; and
- (e) the relief which the aggrieved person claims.

(2) The Chief Commissioner or the Commissioner on receipt of a complaint shall refer a copy of the complaint to the opposite party or parties mentioned in the complaint, directing him to give his version of the case within a period of thirty days or such extended period not exceeding fifteen days as may be granted by the Chief Commissioner or the Commissioner.

(3) On the date of hearing or any other date to which hearing could be adjourned, the parties or their agents shall appear before the Chief Commissioner or the Commissioner.

(4) Where the aggrieved person or his agent fails to appear before the Chief Commissioner or the Commissioner on such days, the Chief Commissioner or the Commissioner may either dismiss the complaint on default or decide on merits.

(5) Where the opposite party or his agent fails to appear on the date of hearing, the Chief Commissioner or the Commissioner may take such necessary action under section 77 of the Act as he deems fit for summoning and enforcing the attendance of the opposite party.

(6) The Chief Commissioner or the Commissioner may dispose of the complaint *ex-parte*, if necessary.

(7) The Chief Commissioner or the Commissioner may on such terms as he deems fit and at any stage of the proceedings, adjourn the hearing of the complaint.

(8) The Chief Commissioner or the Commissioner shall decide the complaint as far as possible within a period of three months from the date of receipt of notice by the opposite party.

39. Advisory Committee to assist the Chief Commissioner.— (1) The Central Government shall appoint an Advisory Committee comprising of the following members, namely:-

- (a) five experts to represent each of the five groups of specified disabilities mentioned in the Schedule to the Act of

whom two shall be women;

(b) three experts in the field of barrier-free environment-

(i) one expert from physical environment;

(ii) one expert from transportation system; and

(iii) one expert from information and communication technology or other services and facilities provided to the public;

(c) one expert in the area of employment of persons with disabilities;

(d) one legal expert; and

(e) one expert as recommended by the Chief Commissioner for Persons with Disabilities.

(2) The Chief Commissioner may invite subject or domain expert as per the need who shall assist him in meeting or hearing and in preparation of the report.

(3) The tenure of the members of the Advisory Committee shall be for a period of three years and the members shall not be eligible for re-nomination.

(4) The non-official members of the Advisory Committee, in Delhi, shall be paid an allowance of rupees two thousand per day for each day of the actual meeting.

(5) The non-official members of the Advisory Committee, not residing in Delhi, shall be paid daily allowance and travelling allowance for each day of the actual meeting at the rate admissible to a Group "A" officer of the Central Government.

40. Submission of Annual Report.- (1) The Chief Commissioner, shall as soon as possible, after the end of the financial year but not later than the 30th day of September in the next year ensuing prepare and submit to the Central Government, an annual report giving a complete account of his activities during the said financial year.

(2) In particular, the annual report referred to in sub-rule (1) shall contain information in respect of each of the following matters, namely:-

(a) names of its officers and staff and a chart showing the organisational set up;

(b) the functions which the Chief Commissioner has been empowered under sections 75 and 76 of the Act and the highlights of the performance in this regard;

(c) the main recommendations made by the Chief Commissioner;

(d) the progress made in the implementation of the Act; and

(e) any other matter deemed appropriate for inclusion by the Chief Commissioner or specified by the Central Government from time to time.

CHAPTER X

NATIONAL FUND FOR PERSONS WITH DISABILITIES

41. Management of National Fund.- (1) There shall be a governing body consisting of following members to manage the National Fund, namely:-

(a) Secretary, Department of Empowerment of Persons with Disabilities, in the Central Government - Chairperson;

(b) Chairperson, Board of National Trust for the Welfare of Persons with Autism, Cerebral Palsy, Mental Retardation and Multiple Disabilities - Member;

(c) Financial Advisor, Ministry of Social Justice and Empowerment, in the Central Government - Member;

(d) two representatives from the Ministry of Health and Family Welfare, Department of School Education and Literacy, Department of Higher Education, Ministry of Labour and Employment, Department of Financial Services and Department of Rural Development in the Central Government, not below the rank of a Joint Secretary, by rotation in alphabetical order - Members;

(e) two persons representing different types of disabilities to be nominated by the Central Government, by rotation - Members;

(f) Joint Secretary in the Department of Empowerment of Persons with Disabilities in the Central Government - Convener and Chief Executive Officer.

(2) The governing body shall meet as often as necessary, but at least once in every financial year.

- (3) The nominated members shall hold office for not more than three years.
- (4) No member of the governing body shall be a beneficiary of the Fund during the period such member holds office.
- (5) The nominated non-official members shall be eligible for payment of travelling allowance and daily allowance as admissible to a Group 'A' employees of the Central Government for attending the meetings of the governing body.
- (6) No person shall be nominated under clause (e) of sub-rule (1) as a member of the governing body if he -
- (a) is, or has been, convicted of an offence, which in the opinion of the Central Government, involves moral turpitude; or
 - (b) is, or at any time has been, adjudicated as an insolvent.

42. Utilisation of the National Fund.- (1) The amount available under the Trust Fund for empowerment of persons with disabilities and the National Fund for people with disabilities, as on the date of the commencement of the Act, shall form the National Fund.

- (2) All monies available under the two Funds referred to in sub-rule (1) shall stand transferred to the National Fund.
- (3) All monies belonging to the Fund shall be deposited in such banks or invested in such manner as the governing body, may, subject to the general guidelines of the Central Government, decide.
- (4) The Fund shall be invested in such manner as may be decided by the governing body.
- (5) The Fund shall be utilized for the following purposes, namely:-
- (a) financial assistance in the areas which are not specifically covered under any scheme and programme of the Central Government or are not adequately funded under any scheme or programme of the Central Government;
 - (b) for the purpose of implementation of the provisions of the Act;
 - (c) administrative and other expenses of the Fund, as may be required to be incurred by or under this Act; and
 - (d) such other purposes as may be decided by the governing body.
- (6) Every proposal of expenditure shall be placed before the governing body for its approval.
- (7) The governing body may appoint secretarial staff including accountants, with such terms and conditions, as it may think appropriate, to look after the management and utilisation of the Fund.

43. Budget.- The Chief Executive Officer of the Fund shall prepare the budget for incurring expenditure under the Fund for each financial year showing the estimated receipt and expenditure of the Fund, in January every year and shall place the same for consideration of the governing body.

44. Annual Report.- The annual report of the Department of Empowerment of Persons with Disabilities shall include a chapter on National Fund.

FORM-I

(Persons with Disabilities Employer's Return)

[See rule 13 (1)]

Six monthly return to be submitted to the Special Employment Exchange for the half year ended.....

Name and Address of the Employer.....

Whether - Head Office.....

Branch Office.....

Nature of business/principal activity:.....

1. Employment
 - (a) Total number of persons including working proprietors/ partners/ commission agents/contingent paid and contractual workers, on the pay rolls of the Government establishment excluding part-time workers and apprentices. (The figures should include every person whose wage or salary is paid by the Government establishment).

On the last working day of the previous half year				
Blindness and low vision	Deaf and hard of hearing	Locomotive disability including cerebral palsy, leprosy cured, dwarfism, acid attack victims and muscular dystrophy	Autism, intellectual disability, specific learning disability and mental illness	Multiple disabilities from amongst persons with disabilities under columns (1) to (4) including deaf-blindness
(1)	(2)	(3)	(4)	(5)

On the last working day of the half year under report				
Blindness and low vision	Deaf and hard of hearing	Locomotive disability including cerebral palsy, leprosy cured, dwarfism, acid attack victims and muscular dystrophy	Autism, intellectual disability, specific learning disability and mental illness	Multiple disabilities from amongst persons with disabilities under columns (1) to (4) including deaf-blindness
(1)	(2)	(3)	(4)	(5)

Men with disability

Women with disability

Total -----

(b) Please indicate the main reasons for any increase or decrease in employment if the increase or decrease is more than 5% during the half year.

2. Vacancies.- Vacancies carrying total emoluments as per prevailing minimum wage per month and of over six months duration.

(a) Number of vacancies occurred and notified during the half year and the number filled during the half year (Separate figures may be given for men with disability and women with disability).

Number of vacancies which come within the purview of the Act.

Occurred Notified Filled Source

(Describe the source from which filled)

Local/Special Employment Exchange

General Employment Exchange

(b) Reasons for not notifying all vacancies occurred during the half year under report vide 2(a)

3. Manpower Shortages

Vacancies/posts unfilled because of shortage of suitable applicants.

Name of the occupation or Designation of the posts	Number of unfilled essential qualification	vacancies/posts essential experience	disability wise experience not necessary
1	2	3	4

Please list any other occupations for which this Government establishment had recently any difficulty in obtaining suitable applicants.

Signature of employer

Dated.....

To

The Employment Exchange

Note.- This return relates to half yearly ending 31st March/30th September and shall be rendered to the local Special Employment Exchange within thirty days after the end of the half year concerned.

Form -II

(Persons with Disabilities Employer's Return)

[See rule 13 (1)]

Occupational return to be submitted to the local Special Employment Exchange once in two years.

Name and Address of the Employer.....

Nature of business_____

(describe what the Government establishment makes or does as its principal activity)

1. Total number of persons on the pay rolls of the Government establishment on
(Specify date).....(This figure should include every person whose wage or salary is paid by the Government establishment)(Separate figures for men with disability and women with disability may be given).
2. Occupational classification of all employees as given in item -1 above.
(please give below the number of employees in each occupation separately)

Occupation Use exact terms	Number of Employees		Total
	Men with disability	Women with disability	
Such as Engineer (Mechanical); Teacher (domestic/science); Officer on duty (actuary); Assistant Director (Metallurgist); Scientific Assistant (chemist); Research Officer (economist); Instructor (carpenter);			Please give as far as possible approximate number of vacancies in each occupation you are likely to fill during the next calendar year due to retirement.
Supervisor(tailor); Fitter(internal Combustion engine); Inspector Sanitary); Superintendent Office; apprentice Electrician).			
Total			

Dated.....

Signature of employer

To

The Employment Exchange

(please fill in here the address of your local Special Employment Exchange)

Note: Total of column 5 under item 2 should correspond to the figure given against item-1.

FORM-III

(Persons with Disabilities Employer's Return)

[See rule 14]

Name and Address of the Employer.....

Whether - Head Office.....

Branch Office.....

Nature of business/principal activity:

Total number of persons on the pay rolls of the Government establishment (This figure should include every person whose wage or salary is paid by the Government establishment).

Total number of persons with disabilities (disability-wise) on the payroll of the Government establishment(This figure should include every person with disability whose wage or salary is paid by the Government establishment).

(a) Occupational qualification of all employees (Please give below the number of employees in each occupation separately.

Occupation Use exact terms Such as Engineer (Mechanical); Teacher (domestic/science); Officer on duty (actuary); Assistant Director (Metallurgist); Scientific Assistant (chemist); Research Officer (economist); Instructor (carpenter);	Number of Employees		Total	Please give as far as possible approximate number of vacancies in each occupation you are likely to fill during the next calendar year due to retirement.
	Men with disabilities	Women with disabilities		

Total

(b) Please indicate the main reasons for any increase or decrease in employment if the increase or decrease is more than 5% during the half year.....

2. Vacancies: Vacancies carrying total emoluments as per prevailing minimum wage per month and of over six months duration.

(a) Number of vacancies occurred and notified during the half year and the number filled during the half year.

Number of vacancies which come within the purview of the Act

Occurred	Notified		General employment	Filled	Sources (Describe the source form which filled
	Local Employment Exchange	Special Employment Exchange			
1	2	3	4	5	

Total

(b) Reasons for not notifying all vacancies occurred during the half year under report vide (a) 2.....above.

3. Manpower shortages

Vacancies/posts unfilled because of shortage of suitable applicants

Name of the occupation or Designation of the posts	Number of unfilled vacancies/posts		Experience Not necessary
	Essential qualification	Essential experience	
1.	2.	3.	4.

Please list any other occupations for which this Government establishment had recently any difficulty in obtaining suitable applicants.

Signature of employer

Dated....

FORM- IV

Application for Obtaining Certificate of Disability by Persons with Disabilities

[See rule 17(1)]

(1) Name : _____
(Surname) (First Name) (Middle Name)

(2) Father's Name : _____ Mother's Name: _____

(3) Date of Birth : _____ / _____ / _____
(Date) (Month) (Year)

(4) Age at the time of application : _____ years

(5) Sex: Male/Female/Transgender _____

(6) Address:

(a) Permanent address (b) Current Address (i.e. for communication)

(c) Period since when residing at current address _____

(7) Educational Status (please tick as applicable)

- (i) Post Graduate
- (ii) Graduate
- (iii) Diploma
- (iv) Higher Secondary
- (v) High School
- (vi) Middle
- (vii) Primary
- (viii) Non-literate

(8) Occupation _____

(9) Identification marks (i) _____ (ii) _____

(10) Nature of disability :

(11) Period since when disabled: From Birth//since year _____

(12) (i) Did you ever apply for issue of a certificate of disability in the past ___ yes/no

(ii) If yes, details:

(a) Authority to whom and district in which applied _____

(b) Result of application _____

(13) Have you ever been issued a certificate of disability in the past? If yes, please enclose a true copy.

Declaration: I hereby declare that all particulars stated above are true to the best of my knowledge and belief, and no material information has been concealed or misstated. I further state that if any inaccuracy is detected in the application, I shall be liable to forfeiture of any benefits derived and other action as per law.

 (signature or left thumb impression of person with disability, or of his/her legal guardian in case of persons with intellectual disability, autism, cerebral palsy and multiple disabilities, etc)

Date :

Place:

Enclosures:

1. Proof of residence (Please tick as applicable).
 - (a) ration card,
 - (b) voter identity card,
 - (c) driving license,
 - (d) bank passbook,
 - (e) PAN card,
 - (f) passport,
 - (g) telephone, electricity, water and any other utility bill indicating the address of the applicant,
 - (h) a certificate of residence issued by a Panchayat, municipality, cantonment board, any gazetted officer, or the concerned Patwari or Head Master of a Government school,

(i) in case of an inmate of a residential institution for persons with disabilities, destitute, mentally ill, and other disability, a certificate of residence from head of such institution.

2. Two recent passport size photographs

 (For office use only)

Date:

Place:

Signature of issuing authority
 Stamp

Form-V

Certificate of Disability

(In cases of amputation or complete permanent paralysis of limbs or dwarfism and in case of blindness)

[See rule 18(1)]

(Name and Address of the Medical Authority issuing the Certificate)

Recent passport size attested photograph (Showing face only) of the person with disability.

Certificate No. _____

Date: _____

This is to certify that I have carefully examined Shri/Smt./Kum. _____ son/wife/daughter of Shri _____ Date of Birth (DD/MM/YY) _____ Age _____ years, male/female _____ registration No. _____ permanent resident of House No. _____ Ward/Village/Street _____ Post Office _____ District _____ State _____, whose photograph is affixed above, and am satisfied that:

(A) he/she is a case of:

- locomotor disability
- dwarfism
- blindness

(Please tick as applicable)

(B) the diagnosis in his/her case is _____

(A) he/she has _____ % (in figure) _____ percent (in words) permanent locomotor disability/dwarfism/blindness in relation to his/her _____ (part of body) as per guidelines (.....number and date of issue of the guidelines to be specified).

2. The applicant has submitted the following document as proof of residence:-

Nature of Document	Date of Issue	Details of authority issuing certificate

(Signature and Seal of Authorised Signatory of notified Medical Authority)

Signature/thumb impression of the person in whose favour certificate of disability is issued

Form - VI

Certificate of Disability

(In cases of multiple disabilities)

[See rule 18(1)]

(Name and Address of the Medical Authority issuing the Certificate)

Recent passport size attested photograph (Showing face only) of the person with disability.

Certificate No. _____

Date: _____

This is to certify that we have carefully examined Shri/Smt./Kum. _____ son/wife/daughter of _____ Shri _____ Date of Birth (DD/MM/YY) _____ Age _____ years, male/female _____.

Registration No. _____ permanent resident of House No. _____ Ward/Village/Street _____ Post Office _____ District _____ State _____, whose photograph is affixed above, and am satisfied that:

(A) he/she is a case of Multiple Disability. His/her extent of permanent physical impairment/disability has been evaluated as per guidelines (.....number and date of issue of the guidelines to be specified) for the disabilities ticked below, and is shown against the relevant disability in the table below:

Sl. No.	Disability	Affected part of body	Diagnosis	Permanent physical impairment/mental disability (in %)
1.	Locomotor disability	@		
2.	Muscular Dystrophy			
3.	Leprosy cured			
4.	Dwarfism			
5.	Cerebral Palsy			
6.	Acid attack Victim			
7.	Low vision	#		
8.	Blindness	#		
9.	Deaf	£		
10.	Hard of Hearing	£		
11.	Speech and Language disability			
12.	Intellectual Disability			
13.	Specific Learning Disability			
14.	Autism Spectrum Disorder			
15.	Mental illness			
16.	Chronic Neurological Conditions			
17.	Multiple sclerosis			
18.	Parkinson's disease			
19.	Haemophilia			
20.	Thalassemia			
21.	Sickle Cell disease			

(B) In the light of the above, his/her over all permanent physical impairment as per guidelines (.....number and date of issue of the guidelines to be specified), is as follows : -

In figures : - ----- percent

In words :- ----- percent

2. This condition is progressive/non-progressive/likely to improve/not likely to improve.

3. Reassessment of disability is :

(i) not necessary,

or

(ii) is recommended/after years months, and therefore this certificate shall be valid till

(DD) (MM) (YY)

@ e.g. Left/right/both arms/legs

e.g. Single eye

£ e.g. Left/Right/both ears

4. The applicant has submitted the following document as proof of residence:-

Nature of document	Date of issue	Details of authority issuing certificate

5. Signature and seal of the Medical Authority.

Name and Seal of Member	Name and Seal of Member	Name and Seal of the Chairperson

Signature/thumb impression of the person in whose favour certificate of disability is issued.

Form – VII

Certificate of Disability

(In cases other than those mentioned in Forms V and VI)

(Name and Address of the Medical Authority issuing the Certificate)

[See rule 18(1)]

Recent passport size attested photograph (Showing face only) of the person with disability

Certificate No. _____

Date: _____

This is to certify that I have carefully examined

Shri/Smt/Kum _____ son/wife/daughter of Shri _____ Date of Birth (DD/MM/YY) _____ Age _____ years, male/female _____ Registration No. _____ permanent resident of House No. _____ Ward/Village/Street _____ Post Office _____ District _____ State _____, whose photograph is affixed above, and am satisfied that he/she is a case of _____ disability. His/her extent of percentage physical impairment/disability has been evaluated as per guidelines (.....number and date of issue of the guidelines to be specified) and is shown against the relevant disability in the table below:-

Sl. No.	Disability	Affected part of body	Diagnosis	Permanent physical impairment/mental disability (in %)
1.	Locomotor disability	@		
2.	Muscular Dystrophy			
3.	Leprosy cured			
4.	Cerebral Palsy			
5.	Acid attack Victim			
6.	Low vision	#		
7.	Deaf	€		
8.	Hard of Hearing	€		
9.	Speech and Language disability			
10.	Intellectual Disability			
11.	Specific Learning Disability			
12.	Autism Spectrum Disorder			
13.	Mental illness			
14.	Chronic Neurological Conditions			
15.	Multiple sclerosis			
16.	Parkinson's disease			
17.	Haemophilia			
18.	Thalassemia			
19.	Sickle Cell disease			

(Please strike out the disabilities which are not applicable)

2. The above condition is progressive/non-progressive/likely to improve/not likely to improve.

3. Reassessment of disability is:

(i) not necessary, or

(ii) is recommended/after _____ years _____ months, and therefore this certificate shall be valid till (DD/MM/YY) _____

@ - eg. Left/Right/both arms/legs

- eg. Single eye/both eyes

€ - eg. Left/Right/both ears

4. The applicant has submitted the following document as proof of residence:-

Nature of document	Date of issue	Details of authority issuing certificate

(Authorised Signatory of notified Medical Authority)
(Name and Seal)

Countersigned
{ Countersignature and seal of the
Chief Medical Officer/Medical Superintendent/
Head of Government Hospital, in case the
Certificate is issued by a medical authority who is
not a Government servant (with seal) }

Signature/thumb impression of the person in whose favour certificate of disability is issued
--

Note.- In case this certificate is issued by a medical authority who is not a Government servant, it shall be valid only if countersigned by the Chief Medical Officer of the District

FORM - VIII

[Intimation of rejection of Application for Certificate of Disability]

[See rule 18 (4)]

No. _____

Dated :

To,

(Name and address of applicant
for Certificate of Disability)

Sub: Rejection of Application for Certificate of Disability

Sir/ Madam,

Please refer to your application dated_____ for issue of a Certificate of Disability for the following disability:

2. Pursuant to the above application, you have been examined by the undersigned/ Medical Authority on_____, and I regret to inform that, for the reasons mentioned below, it is not possible to issue a Certificate of Disability in your favour:

(i)

(ii)

(iii)

3. In case you are aggrieved by the rejection of your application, you may represent to _____ , requesting for review of this decision.

Yours faithfully,
(Authorised Signatory of the notified Medical Authority)
(Name and Seal)

[F. No. 03-01/2017-DD-III]
DOLLY CHAKRABARTY, Jt. Secy.

परिशिष्ट- ४ (Annexure -4)

Sr. No,	Section & Page No. in Notification Dated 04.01.2018	Type of Disability	Sub Type
1	18.3.1. Page No. 88	Physical Disability	a. Locomotor Disability b. Leprosy Cured Person c. Cerebral Palsy d. Dwarfism e. Muscular Dystrophy f. Acid Attack Victims
2	19.4 Page No. 90	Visual impairment	a. Blindness b. Low Vision
3	20.4.4. Page No. 93	Hearing Impairment	a. Deaf and Hard of Hearing b. Speech and language Disabilities
4	22.5 Page No. 95	Intellectual Disability	a. Specific Learning Disabilities b. Intellectual Disability
5	24 Page No. 97	Mental Illness	a. Mental Illness
6	25.5 Page No. 97	Chronic Neurological Disease	a. Chronic Neurological b. Multiple Sclerosis c. Parkinson's Disease
7	26.3 Page No. 98	Blood Disorder	a. Thalassemia b. Sickle Cell Disease c. Haemophilia
8	41 Page No. 106	Multiple Disabilities	a. Multiple Disabilities (Including Deaf and Blindness)

Sr. No,	Section & Page No. in Notification Dated 25.04.2016	Type of Disability	Sub Type
9	5 Page No.2	Autism	a. Autism Spectrum Disorder

Concession Certificate for Persons with Disabilities (Divyangjan)

Concession certificate form for orthopaedically handicapped/paraplegic person/patients/ mentally retarded person/ person with visual impairment with total absence of sight/ person with hearing and speech impairment totally (both afflictions together in the same person)

Paste passport size
photograph
Duly signed and
stamped by the
issuing Doctor

This is to certify that Mr./Shri/Smt. _____ whose particulars are furnished below is a bonafide **ORTHOPAEDICALLY HANDICAPPED/ PARAPLEGIC PERSON/ PATIENTS WHO CANNOT TRAVEL WITHOUT THE ASSISTANCE OF AN ESCORT / MENTALLY RETARDED PERSON WHO CANNOT TRAVEL WITHOUT AN ESCORT/ PERSON WITH VISUAL IMPAIRMENT WITH TOTAL ABSENCE OF SIGHT / PERSON WITH HEARING AND SPEECH IMPAIRMENT TOTALLY (BOTH AFFLICTIONS TOGETHER IN THE SAME PERSON)***

Particulars:

- a) Address: _____
 b) Father's/Husband's Name: _____
 c) Age: _____
 d) Sex: _____
 e) Nature of Handicap: (To be written by doctor whether the disability is temporary or permanent) : _____
 f) Signature or thumb impression of the person seeking concession (not necessary for those with both hands missing or non-functional): _____

 (Signature of Government Doctor#)

Place: _____

Date: _____

Clear seal of Government Hospitals

 Seal containing full name and
 Registration Number of the Doctor#

*Strike out where not applicable

#For PERSON WITH VISUAL IMPAIRMENT WITH TOTAL ABSENCE OF SIGHT, RMP/Head of institution for the blind recognized can also issue certificate for visual impairment (with total absence of sight).

- 1) The certificate should be issued only to those **ORTHOPAEDICALLY HANDICAPPED PARAPLEGIC PERSON/ PATIENTS WHO CANNOT TRAVEL WITHOUT THE ASSISTANCE OF AN ESCORT / MENTALLY RETARDED PERSON WHO CANNOT TRAVEL WITHOUT AN ESCORT/ PERSON WITH VISUAL IMPAIRMENT WITH TOTAL ABSENCE OF SIGHT / PERSON WITH HEARING AND SPEECH IMPAIRMENT TOTALLY (BOTH AFFLICTIONS TOGETHER)**. The photo must be signed and stamped in such a way that doctor's signature and stamp appears partly on the photo and partly on the certificate.
- 2) For mentally retarded person/ PERSON WITH VISUAL IMPAIRMENT WITH TOTAL ABSENCE OF SIGHT / PERSON WITH HEARING AND SPEECH IMPAIRMENT TOTALLY (BOTH AFFLICTIONS TOGETHER), the certificate will be valid for five years from the date of issue. For temporary disability in the case of orthopaedically paraplegic persons, the certificate will be valid for 5 years and in case of permanent disability, the certificate will remain valid for (1) five years, in case of persons upto the age of 25 years, (2) ten years, in case of persons in the age group of 26 to 35 years and (3) in case of persons above the age of 35 years, the certificate will remain valid for whole life of the concerned persons. After expiry of the period of validity of the certificate, the person is required to obtain a fresh certificate.
- 3) Photocopy of this certificate is accepted for the purpose of grant of concession. The original certificate will have to be produced for inspection at the time of purchase of concessional ticket and during the journey, if demanded.
- 4) No alteration in the form is permitted.

Copy forwarded for information & necessary action to.

1. CCM (PM)s, All Indian Railways.
2. CRB, MT, FC, Secretary, DG/RHS, Railway Board. AM(B), PED (Finance), AM(IT), AM(C), E.P. (Vig), ED(A), EDF(C), ED(Chg.), ED(C&IS), EDTC(R), EDV(T), ED/Safety, DPR, JDTC(G) AND TC(CR), V(SS), PR, TG-I, TG-IV TG-V, & F(C) Branches, Railway Board.
3. MD, Centre for Railway Information System (CRIS), Chanakyapuri, New Delhi, for making necessary changes in the PRS and UTS softwares and website.
4. MD, IRCTC, 9th Floor, Bank of Baroda Building, 16, Sansad Marg, New Delhi for making necessary changes in IRCTC website..
5. Director General, Railway Staff College, Vadodara.
6. Managing Director, Konkan Railway Corporation Ltd., Belapur Bhavan, Plot No. 8, Sector 11, CBD Belapur, Navi Mumbai - 400 014.
7. General Manager, Metro Railway, 33/1, J.L. Nehru Road, Kolkata.
8. Chief Commissioner of Railway Safety, Lucknow.
9. General Secretary, IRCA, Chelmsford Road, New Delhi for issue of necessary correction slip to Coaching Tariff No. 26 part-I (Vol.II)

(Shelly Srivastava)
Director Passenger Marketing
Railway Board

Annexure:-6

Chart Showing the institutes to be designated to issue disability certificate for different disability type.

Serial No.	Type of Disability	Whether it is possible to issue certificate ?										Remark if any
		Govt/Municipal Medical college	District Hospital	General Hospital	Sub - District Hospital	Rural Hospital*	Orthopedic Hospital	AYJNIHI Bandra	AIPMR HajiAli	Non Traching Municipal hospitals	Specialist /Technician necessary for Certification	
1	Blindness	Yes	Yes	Yes	Yes	No	No	No	No	Yes	Ophthalmologist/ Ophthalmic officer	Ophthalmologist should be compulsory
2	Low-vision	Yes	Yes	Yes	Yes	No	No	No	No	Yes	Ophthalmologist/ Ophthalmic officer	Ophthalmologist should be compulsory
3	Leprosy Cured Patients	Yes	Yes	Yes	No	No	No	No	No	No	Physician/ Darmatologist	Also at Leprosy Hospital Kondhwa Pune
4	Hearing Impairment (Deaf and hard of Hearing)	Yes	Yes	Yes	No	No	No	Yes	No	No	ENT Surgeon/ Audiologist	AYJNIHI Bandra is final authority in dispute cases
5	Locomotor Disability	Yes	Yes	Yes	Yes	No	Yes	No	Yes	Yes	Orthopedic Surgeon	AIPMR Haji Ali has domain of all the state. For RH Orthopedic Surgeon should be made available on deputation
6	Dwarfism	Yes	Yes	Yes	No	No	No	No	No	No	Psychiatrist and Physician	Psychiatrist and Physician is must to isseu these certificates.
7	Intellectual disability	Yes	Yes	Yes	No	No	No	No	No	No		
8	Mental illness	Yes	Yes	Yes	No	No	No	No	No	No		
9	Autism Spectrum Disorder	Yes	Yes	Yes	No	No	No	No	No	No		
10	Cerebral Palsy	Yes	Yes	Yes	No	No	No	No	No	No		
11	Mascular Dystrophy	Yes	Yes	Yes	No	No	No	No	No	No	Neurologist	
12	Chronic Neurological Conditions	Yes	No	No	No	No	No	No	No	No		
13	Specific Learning Disabilities	Yes	Yes	No	No	No	No	No	No	No	Paediatrician/Psychiatrist/Clinical Psychologist and Special Educator	Special Educator to be taken from Education Department

Annexure.-6

Chart Showing the institutes to be designated to issue disability certificate for different disability type.

Serial No.	Type of Disability	Whether it is possible to issue certificate ?										Remark if any
		Govt/Municipal Medical college	District Hospital	General Hospital	Sub - District Hospital	Rural Hospital*	Orthopedic Hospital	AYJNIHI Bandra	AIPMR HajiAli	Non Traching Municipal hospitals	Specialist /Technician necessary for Certification	
14	Multiple Sclerosis	Yes	Yes	No	No	No	No	No	No	No		Physician must be available
15	Speech and Language Disability	Yes	Yes	No	No	No	No	Yes	No	No	ENT Surgeon/ Audiologist/ Speech Therapist	AYJNIHI Bandra is final authority in dispute cases
16	Thalasemia	Yes	Yes	No	No	No	No	No	No	No	Physician	Electrophothesis , Solubility test must be available
17	Haemophilia	Yes	Yes	No	No	No	No	No	No	No		
18	Sickle Cell Anemia	Yes	Yes	No	No	No	No	No	No	No		
19	Multiple Disabilities including deaf blindness	Yes	Yes	Yes	No	No	No	No	No	Yes	Ophthalmologist/ ENT Surgeon and others as the case may be	Two or More Specialists of different specialities must be available
20	Acid Attack victims	Yes	Yes	Yes	No	No	No	No	No	No	Surgeon/Plastic Surgeon (optional)	Surgeon / plastic Surgeon needed to certify
21	Parkinson's disease	Yes	No	No	No	No	No	No	No	No	Neurologist /Physician	Neurologist / Physician Must be available.

* For Rural Hospital certificates can be issued depending on availability of Specialist.